EDICION DE 20 PAGINAS
AGENCIAS EN EL EXTERIOR:
NUEVA YORK: 165, BROADWAY
AGENCIAS EN TODAS LAS PROVINCIAS
OFICINA PRINCIPAL: AGUSTINAS 1260

LA NACION

Precio único en todo el país
VEINTE CENTAVOS
SUSCRICIONES:
Por un año: $ 50.00 - Por seis meses: $ 26.00
Por tres meses, $ 14 - Por un año extranjero: $ 110

AÑO VI
Santiago de Chile, Jueves 23 de Marzo de 1922
Núm. 1,895

EL PAJARO EXOTICO

En un lodazal, hundida en el cieno amarillento, yacía una vez una piedra.

Parecía una piedra como otra cualquiera.

Teníala sin cuidado el aspecto del cielo y lo que el bosque y el río, sus vecinos cercanos, hacían.

Contempláraseel firmamento a la tierra pecadora con miriadas de ojos piadosos y afables; cubriérase ante ella, enfadado, con velos de nube o neblina, o la amenazase, iracundo, con truenos y relámpagos;

Estuviese el bosque lleno de amor y de canciones o de gritos y alaridos, o permaneciese desierto, mondo, muerto, envuelto por blancos sudarios;

Fluyeran las aguas cristalinas del río con su cielo y estrellas propias, o se arrugasen, enfureciesen y lanzasen espuma contra el cielo, el cual las amenaza con el Invierno severo, que ha de convertirlas en hielo;

La piedra, indiferente, sigue siendo una piedra. Y el corazón pedregoso queda también en calma cuando las húmedas ranas saltan de la ciénaga, se deslizan sobre el lomo, celebran allí sus bodas y entonan sus canciones.

Y la piedra de corazón endurecido se iba hundiendo cada vez más en el fango, en la tierra...

—Pero es una piedra,—dicen los jóvenes.

Los viejos sonríen con tristeza. Ellos recuerdan el tiempo en que la piedra no era todavía una piedra...

Y cuando se les interroga:

—Decidnos, ancianos canosos, ¿qué era, pues?

Cada cual responde a su manera y refiere otra fábula, otra versión.

—Era un león—cuenta uno, ciego,—un león salvaje, que habitaba el desierto. Lo cruzaba de un extremo a otro, envuelto por la rosada neblina de arena y miraba a través de ella con ojos que parecían soles ardientes; si lanzaba un bramido, retumbaba por el desierto cual si fuese un trueno... Pero un día enfermó el león. Postrado por el dolor, llegó a saber que el asno había abandonado la ciudad y venía en su busca con el propósito de colocar la pata sobre su soberbia cabeza real y pronunciar ante él un sermón moralizador. Y el horror a la pata y a la moral del jumento aterró al león, y con el andar del tiempo convirtióse en una piedra. Y de esta manera se hunde cada vez más, petrificado, en tierra. Todavía hay algo que tiembla en él por la pata y la moral del burro, y se esfuerza en ocultarse más y más.

Y el ciego acaricia la piedra con manos trémulas:

—¿No véis los miembros de un león? ¿No notáis los restos de su soberbia melena? ¡Yo los siento!

∴

Con voz segura, aunque temblorosa, afirma otro que aquello no era un león:

—¿Qué era, pues, buen viejo?

—Un fénix.

Y como sus biznietos lo rodean preguntando:

—¿Qué es un fénix?

El les explica con triste acento:

—Es una especie de ave, hijos míos. Dios le ha concedido vida eterna, más a base de una condición. Pero merced otorgada con condiciones no es merced... Convino con el fénix que si quería vivir eternamente debía purificarse de vez en cuando en el fuego de sus pecados... De tiempo en tiempo tenía que quemarse a sí mismo y resucitar de sus propias cenizas o de su última chispa.

—Y un día,—prosiguió el anciano con lágrimas apenas perceptibles en sus viejos ojos,—el fénix se negó a entrar en el fuego. Ya sea porque le agradaba la vida pecaminosa o porque había dudado por un instante de su resurrección, ¿quién sabe? Y el de allá arriba le lanzó una mirada iracunda, y de esa mirada el fénix quedó petrificado.

—¿Exánime?

—No se sabe... Dicen que la piedra se extremece a veces... Cuando el cielo se parte,—afirman,—es cuando tiembla...

∴

Otros, más jóvenes, pero suficientemente viejos para **recordar y narrar**, ya no creen en el fénix.

—Nadie va por su propia voluntad al fuego, por más que crea en la resurrección.

—Entonces, ¿es una simple piedra?

—Eso no. A veces algo se estremece en ella. Era un águila impávida, de grandes y poderosas alas. Un día se elevó hasta el sol y se puso a buscar manchas en él... Y el Sol la fulminó con su fuego, quemóle las alas y dispersó sus cenizas por el espacio... Y cuando una cenicilla se penetra a alguien en los ojos, le obliga a levantar la vista contra el Sol y contra todo lo que hay dentro y encima del mundo... Pero el águila misma cayó muerta y con el transcurso del tiempo se ha petrificado.

—¿No véis cuán negra es? ¡Pues eso se debe al fuego!

∴

Los más jóvenes, pero bastante entrados en años, se ríen:

—¡Bah! Esos son cuentos. Aquello no era león ni fénix ni águila... Ellos conocen otra versión: Era un pájaro como todos. Empero,—bien lo recuerdan,—un pájaro de trinar divino. ¡Oh! Dulce temblor recorría el cuerpo cuando cantaba. En el silencio del crepúsculo, mientras trinaba el pájaro, ¿quién podía responder en ese momento de su mujer o de su hija?

Y una vieja hechicera, virgen aún, lo maldijo: "¡Enmudece y quédate petrificado!",—le ordenó. Y eso fué dicho precisamente cuando el cielo se partía, y el pájaro libre transformóse y quedó encerrado en una piedra.

∴

Mas, sea como fuere, aquello ha de haber sido algo... Porque un día pasó por allí un pájaro exótico... Y antes aún de que apareciese se dejó oir un ruido dulce y maravilloso...

Era una noche tranquila de Verano y el río y el bosque, la luna y las estrellas, se detuvieron asombrados para escuchar la música nueva, dulce, suave, que llenaba el espacio... "¡Qué fresca, qué libre!"—susurraban las hojas en los árboles...

Las fieras en la selva, las ranas en la laguna quedaron pasmadas del hechizo... El oso, en medio de un salto en el aire; la rana, con la boca abierta en el fango...

Y apareció el pájaro.

Nadie había visto alas tan grandes, tan anchas, tan blancas, tan poderosas.

Detuvo su vuelo, quedó en suspenso y el bosque y el río contuvieron su aliento.

Y empezó a cantar.

Y era dulce y fuerte su melodía; su canto, nuevo, libre, sagrado...

La Noche se tornó más silenciosa, más profunda y sagrada; el bosque soñoliento, más verde y florido; la rosa adquirió colores más vivos y el arroyuelo encantado entonó una canción suave, profunda, sonora...

Y cantando, el pájaro atisbaba la Tierra con su mirada brillante y lanzóse hacia la piedra con un nuevo canto de resurgimiento...

Y dentro de ella despertó algo, un temblor recorrió la piedra... Brotaba de ella un sonido...

¿Quién sabe?

¿El pájaro, el águila, el fénix o el león?

¿Quién había suspirado?

. . . .

Aquello no duró mucho tiempo: el pájaro partió...

ISAAC LEON PERETZ.

¿CUAL ES EL LIMITE DE LA VIDA HUMANA?

Un Club de personas de más de cuarenta años. — ¿Qué motivos han tenido para fundarlo? — La fraternidad entre las diversas edades. — El hombre puede vivir con facilidad hasta los 150 años. — Casos comprobados de personas que han llegado a esta edad en pleno goce de sus facultades fisiológicas e intelectuales

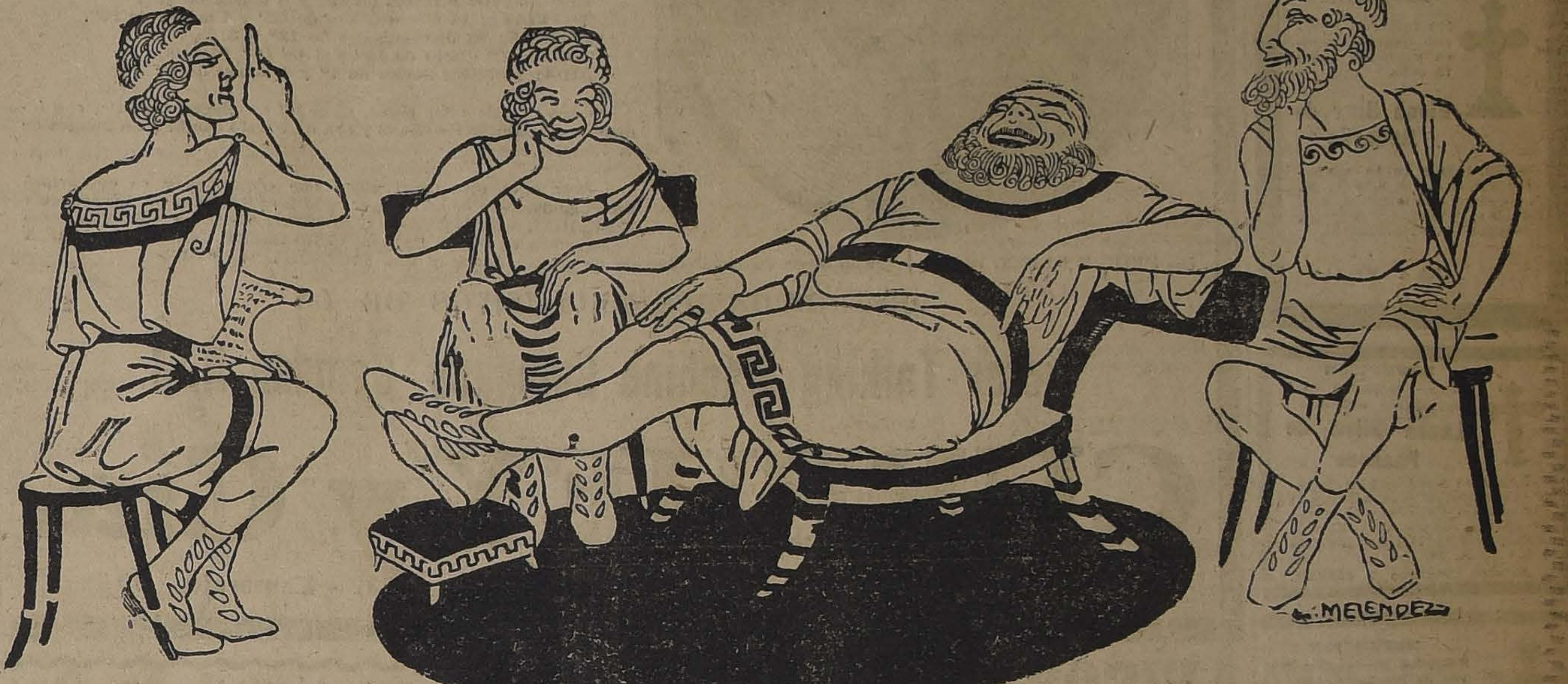

Recientemente se ha fundado en Inglaterra un Club de individuos de más de cuarenta años. Los representantes de los dos sexos participan en él con iguales derechos. Los motivos determinantes de esta fundación son debidos en parte a que los hombres y mujeres que han llegado a dicha edad se encuentran desorientados, si no desgraciados, en medio de los seres más jóvenes. Y los promotores de la idea insisten en la necesidad de confesar abiertamente los cuarenta años pasados sobre la tierra y de renunciar a disfrazarlos bajo diversas formas.

Asistimos, así, a un capítulo vaudevillesco de la lucha entre las edades. Los humanos, en vez de aumentar su felicidad practicando los sentimientos de amor y de altruismo con respecto a sus semejantes, han conseguido comprometerla en todo tiempo, porque están animados de los principios contrarios.

El día en que la fraternidad de las almas haya reemplazado a sus sordas luchas, la humanidad habrá realizado ventajas harto más grandes que las obtenidas por los descubrimiento y las invenciones más importantes. Esta fraternidad es tanto más realizable, cuanto que ella responde a las mejores aspiraciones de las religiones, de las tendencias sociales, del mismo modo que a nuestros más íntimos deseos. Los librepensadores, o los fieles de las iglesias, los ricos o los pobres, hombres o mujeres, todos tienen el mismo interés en predicar el triunfo de esta idea.

Pero, ¿cómo llegar allá?

Habrá, antes que todo, que destruir los prejuicios concernientes a nuestra longevidad.

Ya he probado en otra ocasión que el hombre puede vivir hasta los 150 años, y esto en un estado de salud que le permitirá servirse de todas sus facultades fisiológicas y morales.

Una de las razones principales de la desaparición de los hombres antes de los 100 años, ha sido la idea falsa de que los 80 y los 90 años significaban el límite extremo de nuestra vida terrestre.

Esta auto-sugestión, infiltrándose como un veneno en nuestra conciencia, hacía estragos. Desde el día en que ella fué reemplazada por la verdad de que podemos alcanzar a un siglo y medio, muchas personas se encaminan hacia allá con serenidad, y en magníficas condiciones de salud.

Aún más. Los médicos que antes se negaban a cuidar de una manera racional a las personas que habían pasado de los límites convencionales de la vida, atribuyendo sus enfermedades a la casi vejez, consienten hoy día en tratarlas como a los demás enfermos. Y obtienen resultados inesperados.

Entre los ejemplos auténticos de gentes que gozan de la plenitud de sus fuerzas después de haber alcanzado una edad bien por encima de los 100 años, recordemos a John Shell: se ha festejado su 131.o aniversario, después de haberse vuelto a casar a la edad de 125 años.

El conde Greppi, que murió en 1920, a la edad de 103 años, proporciona también un edificante ejemplo para los centenarios de mañana. Había conservado, hasta el último momento de la vida, sus fuerzas fisiológicas e intelectuales. Sin duda se encontraría hasta hoy día entre los vivos si no fuera por la desmesurada admiración que no dejaba de encontrar a su paso a causa de su avanzada edad.

Desde que se admite la posibili-

AUTOMOVIL LIMOUSINE
de todo lujo, siete asientos, con repuestos y herramientas, flamante, marca Moon, se vende de ocasión.
CATEDRAL N.o 1953

INSTITUTO SAN MARTIN
SAN MARTIN 64.— TELEFONO INGLES 213
Kindergarten, preparatorias, humanidades. Facilidades para alumnos de provincia. Internos, medio-pupilos, externos. Los profesores son del Estado, conocidos por su competencia y seriedad. Profesorado, señores: Ernesto Melo Aguirre, Agustín Rivera, Juan Rojas Segovia, M. Fuentes, J. Cuadra Gormaz, F. Herrera, R. Barría Oyarzún, etc. Exámenes válidos en el establecimiento. Preparatorias organizadas en igual forma que cursos humanidades. Se presta atención especial al kindergarten, que está a cargo de profesoras kindergarterinas. El colegio funciona en uno de los más extensos locales del centro. Clases principiaron 15 de Marzo. Matrícula abierta.
23-M

DE OCASION VENDO
GRAN NEGOCIO
Por tener que ausentarme urgentemente del país, en viaje de negocios al Japón, vendo el acreditado "RESTAURANT JAPONES", ubicado en MAPOCHO 872, entre 21 de Mayo y San Antonio.
Venta con facilidades de pago.
M. Mochizuki.

Sal de Costa
"Pullally"
de primera y segunda clase.
Unicos agentes:
URETA y Cía.
BANDERA 185
CASILLA 1340
M. 23

Instituto Inglés
COLEGIO PARTICULAR PARA HOMBRES, FUNDADO EN EL AÑO 1877
Enseñanza práctica del idioma Inglés
Estudios en inglés, Preparatorias, alumnos desde 6 años de edad. Preparación, Humanidades, Escuela Militar y Naval, Matrícula, Internos, Medio Pupilos y Externos.
Prospectos a Instituto Inglés.
Avenida Portales 3076.— Casilla 77-D.—Teléfono 440 26-M

BRILLANTES
Perlas y joyas en general compro al mejor precio.
MONEDA 937

¡ALFOMBRAS!
¡ALFOMBRAS!
Realizamos a precios más bajos de plaza, alfombras de tripe rizado y de tripe cortado de lana, de una pieza.
De tripe rizado, desde. $ 60
De tripe cortado, desde $ 385
Visiten:
EL AGUILA
SAN DIEGO 460

BANCO HOLANDES DE LA AMERICA DEL SUD
CALLE AGUSTINAS 1031 - 1033
Abona los siguientes intereses:
Cuentas en moneda corriente:
A la vista, el 1%
Con 30 días de aviso, el 3%
Con 30 días de aviso, después de 3 meses, el 5%
Con 30 días de aviso, después de 4 meses y demás plazos, según convenio.
Cuentas en liras italianas y pesetas:
Con 30 días de aviso, el 3 1|2%
Con 30 días de aviso, después de 3 meses, el 4 1|2%
CASA MATRIZ EN AMSTERDAM.
SUCURSALES EN HAMBURGO, BUENOS AIRES, RIO DE JANEIRO, SANTOS, SAO PAULO, VALPARAISO,— CORRESPONSALES EN TODAS PARTES DEL MUNDO.

QUESOS DE PRIMERA CLASE Y
MANTEQUILLA
FRESCA, encontrará Ud.
HOY JUEVES
a las 5 P. M. en la Feria de
URETA y Cía.
DELICIAS 3410

Concurso de "LA PODEROSA"
La lista de las soluciones premiadas se publicará en este diario MAÑANA VIERNES 24 DE MARZO
Compre ese día el diario temprano, porque de lo contrario se va a quedar sin él

¿Quiere un buen reloj? Exija esta Marca
Longines
SE ENCUENTRA
EN LAS BUENAS RELOJERIAS

DEFUNCION

Ha fallecido nuestro inolvidable hijito

Manuelito Masnata

Sus funerales se efectuarán hoy a las 9 A. M.

SUS PADRES.

DEFUNCION

Ha fallecido nuestra querida esposa y madre, señora doña

Elena Burr de Gallardo

Sus restos serán conducidos hoy a las 4.30 P. M. al Cementerio Católico, desde Av. Vicuña Mackenna esquina Av. Irarrázaval.

LA FAMILIA.

DEFUNCION

Ha fallecido mi inolvidable esposa

Laura Silva de Pacheco

Rogamos a nuestras relaciones acompañar sus restos al Cementerio Católico. El cortejo partirá de la Clínica Alemana, Dávila 731, hoy Jueves a las 10 A. M.

Alfredo Pacheco y familia.

DEFUNCION

Sociedad Protección Mutua de los Empleados de los Ferrocarriles del Estado

Habiendo fallecido el consocio señor

SIMON MUÑOZ

Sus funerales se efectuarán hoy a las 11, partiendo el cortejo de la calle Dardignac N.o 313.

EL PRESIDENTE.

DEFUNCION

Damos las más expresivas gracias a las personas que se dignaron acompañar los restos de nuestra querida madre, señora

ANDREA SILVA v. de ESTIVIL
Leonardo, Alfredo, Luis y Sofía Estivil.

Blanco "Flor"

YESO

Negro corriente, vende SANTIAGO CEPPI Castro 87

26-M

PATENTES DE INVENCION

Al Ministerio de Industria y Obras Públicas se han presentado los siguientes inventores pidiendo que se les conceda patente de privilegio por los inventos que se indican:

El señor **ANGELO DELLA RICCIA** de París, para "Un nuevo tipo de máquina eléctrica de flujo total constante, para uso en motores eléctricos de tracción, elevación, laminaje, etc."

Se da este aviso en cumplimiento de las disposiciones reglamentarias correspondientes y a los efectos de las oposiciones o reclamos que pudieran presentarse.

EL JEFE DE LA OFICINA DE PATENTES DE INVENCION

Concurso

Llámase a concurso a fin de proveer en propiedad dos cátedras de Ciencias Naturales en la Escuela Normal de Preceptores de Limache, con un sueldo base de $ 6,000.

Las interesadas deberán enviar sus títulos y demás antecedentes a la Dirección de la Escuela Normal citada, antes del 22 de Abril próximo.

El Director General de Educación Primaria. 29-M

Panadería

Muy acreditada, con amasijo de 27 quintales diarios. $ 65,000 más $ 18,000 en la clientela.

Alberto Santelices Fuenzalida
Bandera 175

REMATE

El diez de Abril próximo, a las 14 horas, se rematará ante el Notario don Eulogio Altamirano, calle de Morandé, Tribunales Nuevos de Justicia, el sitio N.o 1308 de la Avenida Vicuña Mackenna, de una superficie de 2,250 metros cuadrados, más o menos. Este sitio tiene derecho a desvío. Se dan facilidades de pago.

Antecedentes y demás detalles en

ALONSO OVALLE 1260

De 5 a 7 de la tarde. 23-M

A los Amantes de la Buena Opera

Tenemos el gusto de ofrecer las partituras completas de: BARBERO DE SEVILLA, RIGOLETTO, TOSCA, TRAVIATA, BOHEME y AIDA, en discos "VICTOR", sello verde dobles.

Cada una de estas óperas comprende no sólo los diferentes números vocales y concertantes, interpretados por artistas de gran celebridad, sino que también la totalidad de los trozos orquestales, ejecutados con brillo sin igual por las agrupaciones musicales de mayor renombre.

Las OPERAS COMPLETAS en discos "VICTOR" sello verde están compuestas por el siguiente número de piezas:

BARBERO DE SEVILLA: 15 discos dobles de 12" y 2 de 10".
RIGOLETTO: 9 discos de 12" y 8 dobles de 10".
TRAVIATA: 11 discos dobles de 12" y 4 dobles de 10".
BOHEME: 12 discos dobles de 12" y 3 de 10".
TOSCA: 12 discos de 12" y 4 de 10" (dobles).
AIDA: 16 discos dobles de 1" y 4 dobles de 10".

Cada una de estas obras, viene en un elegante álbum, con índice para clasificar los discos y con un libreto con la letra íntegra de la ópera.

Aproveche esta oportunidad que ofrecemos y se encontrará Ud. cómodamente en su casa, oyendo las inspiradas producciones de MASCAGNI, LEONCAVALLO, ROSSINI, VERDI y PUCCINI como si estuviera al frente de una VERDADERA COMPAÑIA LIRICA DE PRIMER ORDEN, cada vez que lo desee con una colección de discos Victor y una VICTROLA "VICTOR".

DISTRIBUIDORES EXCLUSIVOS DE LA

Victor Talking Machine Company, Camden N. J.

CURPHEY y Cía.

SANTIAGO: Estado 67 :-: VALPARAISO: Blanco 637 - Esmeralda 99

AVISOS DE REMATES

REMATE DEL MENAJE DE CASA

DE LA SEÑORA LUCIA J. DE YELPI (POR AUSENTARSE DEL PAIS

EL VIERNES 24 A LAS 2 P. M.

215 - SANTA ROSA - 215

HAY:

SALON.— Lámpara eléctrica de 4 luces; alfombra de una pieza; **amoblado estilo inglés, de caoba incrustada, tapiz seda**, de: 1 sofá, 2 sillones y 6 sillas; mesa centro y sillas doradas; cuadros al óleo; grabados; pedestales, **consola dorada y espejo luna cortada.**

COMEDOR.—Alfombra de una pieza, lamparita eléctrica, 1 aparador estilo inglés y 1 trinche; mesa de corredera: 6 sillas, 2 mesitas sueltas; 1 estante; **rico reloj de colgar americano;** cuadros; carpeta felpa de Angora; manteles; loza; cristalería; cuchillería; servicio de té; jarros; bandejas y alcuzas de plaqué; pedestales.

DORMITORIOS.— Alfombras de una pieza; lámparas eléctricas; amoblados color caoba y **color natural** con roperos, con espejos, de 1 cuerpo; amoblados de asiento, estilo inglés; 4 catres de fierro y bronce y al laqué; colchones de lana; frazadas; almohadas; servicio de lavatorio; divanes; mesitas de centro; etc., etc.

VARIOS.— Cocina a carbón y útiles; sillas de Viena; escalera tijeras; mueble vestíbulo con espejo; **amoblado estilo Misión, tapiz verde, cuero**; alfombras de escala; varillas de bronce gruesas; mesita escritorio; libros; escopeta, etc., etc.

A LA VISTA HOY, DE 2 A 6.

ENRIQUE MANDIOLA E.
MARTILLERO DE HACIENDA

REMATE

En Trajes importados para señoras y Pieles finas

865 AGUSTINAS 865

SALONES DE EXPOSICIONES DEL 2.o PISO

El Viernes 24 del presente, a las 4 P. M.

Por cuenta y orden de una acreditada casa de París.

HAY:

100 TRAJES MODELOS importados, sastre, Habille, batas, abrigos en sedas, lanas, etc., de las Casas Glad, Margaritte, Jeanne y Fernanda Pellnet & Cía., Premet de París, etc.

PIELES FINAS EN NUTRIA, SKUNGS, OPOSSUM, PUTOIS, PETEGRIS, ETC.

Exposición y a la vista desde el Jueves 23, de 9 a 12 y de 2 adelante.

Víctor Araya L.,
MARTILLERO DE HACIENDA.

Remate Judicial y Voluntario

DE MENAJES DE CASAS, AUTOMOVILES FORD DE ALQUILER, COCHE AMERICANO BARDEAUX

AGUSTINAS No. 865

HOY JUEVES 23, DE 10 A 12 Y DE 2 ADELANTE

Por orden del 2.o y 4.o juzgado civil, 1.o del crimen, varias sucesiones, consignatarios

HAY:

SALONES. — Pianos de cola y media cola marca Erard, id verticales, autoplanos, pianolas, victrolas y otros instrumentos musicales, gran lote de piezas de autopianos, amoblados para salón diversos estilos forrados en seda, felpa, cachemira, etc., et., espejos biselados con marcos dorados, consolas doradas con mármoles, juegos de mesas de jacarandá y caoba de centro y de arrimo; biombos; pedestales dorados y color; id. de mármol y ónix; estatuas de bronce y mármol y composición cortinajes de seda y cachemira, cuadros al óleo de autores extranjeros y nacionales; grabados al acero, id. en colores; objetos de adornos; boules, de nogal con mármoles y espejos; cojines bordados en seda; etc., etc.

ESCRITORIOS.— Escritorios de cortinas de roble americano y lingue, id. ministro estilo americano, Luis XV, escritorios parados para oficinas; mesas escritorio; sillones de escritorio; estantes para libros abiertos y cerrados; id seccionales importados y nacionales; mesas para máquinas de escribir; amoblados para escritorio; tinteros; portaplumas; papeleros, etc.; prensas para copiar; cajas de fondos diversos tamaños; volúmenes de libros; cuadros al óleo autores nacionales y extranjeros; grabados al acero, id. en colores; cortinajes de felpa, paño, diversos colores; estatuas de bronce y mármol; pedestales de madera; alfombras de centro afelpadas y bruselas por metros, etc., etc.

COMEDORES. — Amoblados para comedor estilo Renacimiento, inglés, de nogal, caoba y lingue con aparadores, trinches y vitrinas; mesas de correderas y fijas; sillas diversos estilos tapizadas y enjuncadas en nogal, roble americano, lingue, etc.; servicios de mesa de loza inglesa; servicios de cristalería; plaquées finos; servicios de cuchillerías; centros de mesa plaqué y cristal; candelabros de plaqué; jardineras; servicios para pescado; carpetas de mesa; floreros; jarrones; relojes de colgar, cortinajes; muebles de asiento forrados; pedestales de madera; alfombras de centro' cuadros al óleo; naturaleza muerta, id. grabados; lámparas eléctricas de 1 a 5 luces, id a gas.

DORMITORIOS. — Amoblados para dormitorios con roperos de un y tres cuerpos de nogal, caoba y marquetería con bronces; lingue color natural, caoba; peinadores, cómodas, toilet, veladores, mármoles rosados y otros colores; roperos; peinadores; cómodas y veladores sueltos con o sin espejo; guardarropas; catres de bronce, fierro con bronce y fierro solo, anchos y angostos; catres marquesas, colchones; ropa de cama; divanes forrados en seda y cretonas; servicio de lavatorios y útiles para toilete; cuadros religiosos al óleo y grabados; cortinajes de seda; alfombras; visillos, stores, lámparas eléctricas de centro y veladores, etc., etc.

VARIOS. — Cocinas a gas y carbón; tinas de baño de fierro enlozado, esmaltadas y de zinc; lavatorios con desagües; bidets con llaves nikeladas; muebles para reposteros; mesas para cocinas; lavaplatos; bodegas de fierro para botellas; coches para guaguas; cunas de bronce y fierro; estufas a gas y eléctricas, id. a carbón; sillas de montar; escaños para jardín; sillas para jardín; mesas para id; paragüeros de nogal; roble americano y lingue; plantas en tinas y maceteros; stores y cortinas para galerías, gran cantidad de alfombras usadas de centros y por metros, id. para escalas; linoleum para piso; barras de bronce para escalas; gran cantidad de lámparas de gas y luz eléctrica de 1 a 10 luces; lámparas eléctricas para casas comerciales; instalaciones para casas comerciales en estanterías mesones, vidrieras, etc.; refrigeradores.

AUTOMOVILES Y COCHES. — Auto Ford alquiler y coche Americano Bardeaux.

A la vista desde hoy.

VICTOR ARAYA L.
MARTILLERO DE HACIENDA

REMATE DEL MENAJE DE CASA

DEL SEÑOR JOSE REGINATO

60 - NATANIEL - 60

EL VIERNES 24 DEL PRESENTE A LAS 2 P. M.

POR AUSENTARSE DEL PAIS

HAY:

SALON.— Piano vertical Mors; piso de tornillo; amoblado Luis XVI de nogal, tallado, tapiz cachemira de seda; cortinajes de felpa lacre; juego de mesa de centro y de arrimo de jacarandá con mármol blanco; espejo veneciano, idem Luis XV, marco dorado; pedestales; jardineras plaqué; reloj de sobremesa; cuadros al óleo; grabados; alfombrado de una pieza de triple cortado; lámpara de bronce de 12 luces, etc., etc.

ESCRITORIO.— Amoblado Chesterfield tapiz cuero verde; escritorio Ministro de nogal tallado; sillón giratorio; caja de fondos; archivador de cortinas; estante para libros; mesa para máquina escribir; columnas; útiles de escritorio; cuadros al óleo y grabados; lámpara eléctrica de 6 luces; alfombra de triple cortado de una pieza, etc.

COMEDOR. — Amoblado de nogal tallado, estilo Renacimiento, con mármoles rosa, lunas biseladas y cristales, con 1 aparador, 2 trinches; mesa de correderas con 7 tableros y 18 sillas, de encina, con respaldo y asiento enjuncados; refrigerador Empire, mesas de servicio; jardineras; pedestales; servicio mesa de porcelana Limoges; rico servicio de porcelana Sevres para té; otro de porcelana Limoges para té; servicio de plata de 800 milésimas para té; bandejas plaqué; rico servicio cristal baccarat; servicio para agua de cristal baccarat y plaqué; servicio plaqué Christofle para mesa; plaquees Reed y Barton; Christofle; etc., en fuentes; paneras; alcuzas; pastilleros; ponchera; guiseras; tapas para fuentes; mantelería; carpeta de mesa de 6 metros de yute; reloj de pared; cuadros al óleo; grabados; oleografías; lámpara de bronce de 7 luces; alfombrado de triple cortado de una pieza, etc., etc.

DORMITORIOS.— 6 amoblados diversos estilos con roperos de 1 y 2 cuerpos; catres de bronce gemelos y de fierro con bronce; idem al laqué para niño; marquesa; amoblado de asiento; servicios de lavatorio; colchones de lana; cortinajes; mesas de centro; alfombrados de tripe cortado y tiras, etc. etc.

BAÑO.— Tina de fierro enlozado; calentador de cobre Geyser; lavatorio de desagüe con 2 llaves niqueladas; bidet con 5 llaves; espejos al laqué; guardarropa al laqué; muebles al laqué para baño, etc., etc.

HALL, COCINA Y VARIOS.—Amoblado tapiz cuero; paragüero con espejo, jardineras, juego de mesa de centro y arrimo de jacarandá con mármol blanco; espejo marco dorado; **lindo jazmín del Cabo en tina**; palmeras Fénix; helechos; aspidistras; porcelanas; clivias; hortensias; etc.,; cocina a gas y económica; batería de cocina de aluminium; estante fierro con carnicera; mesa para cocina; muebles sueltos; roperos; peinadores; sillas; 2 parejas de canarios cantores; pajareras, etc., etc.

A la vista el Jueves 23, de 2 a 6 P. M. SE ARRIENDA LA CASA

VICTOR ARAYA L.
MARTILLERO DE HACIENDA

Remate Voluntario

Por orden de su dueño pondremos a remate en nuestra oficina, en Agustinas N.o 1148, el FUNDO

"San Diego"

ubicado a pocas cuadras de la Estación de Puangue, en la línea del ferrocarril de Santiago a San Antonio, del cual sólo dista 30 kilómetros.

Este fundo tiene una superficie de 423 cuadras, más o menos, de terrenos de primera clase abundantemente regados con canal propio; 203 cuadras, más o menos, de terrenos regados con una bomba movida por el estero de Puangue; de 520 cuadras, más o menos, de terrenos planos y lomajes suaves, para siembras, ovejerías y ganado mayor; y 2,380 cuadras, más o menos, de cerros para crianza.

Hay dos buenas casas de habitación y dos de administración, galpones de lechería y pastería, 80 posesiones de inquilinos, bodegas, silos, agua potable, varios teléfonos, etc., etc.

Este fundo puede dividirse en tres hijuelas.

El mínimum para el remate es de

$ 2.600,000

El precio del remate se pagará: a) haciendo suyas el comprador, por su valor comercial, dos deudas primitivas a favor de la Caja de Crédito Hipotecario, de $ 700,000, del 7 con 1 por ciento y de $ 300,000 del 8% con 1%; b) con $ 650,000 al contado; y c) el resto mitad a seis meses y mitad a un año plazo con 8 por ciento de interés.

El subastador queda obligado a tomar todos los animales, enseres y muebles existentes en el fundo por la tasación que de ellos ha hecho don Luis Larraín Bulnes.

El Remate se verificará el 5 de Abril

A LAS 3.30 P. M.

Para visitar el fundo los interesados encontrarán todos los días, coche en la Estación de Puangue a la llegada del tren que parte de Santiago a las 8 A. M.

Los títulos de propiedad pueden examinarse en la Caja de Crédito Hipotecario, donde se ha dado el aviso oportuno para que los facilite.

Para consultar las bases del remate, u obtener otras referencias, dirigirse a los que suscriben.

Luis Larraín Bulnes y M. Tomás Tocornal
— AGUSTINAS 1148 —

REMATE DE MUEBLES Y MENAJE DE CASA

EL VIERNES 24 DEL PRESENTE, A LAS 2 P. M., EN CASTRO N.o 215, POR CAMBIO DE RESIDENCIA DE SU DUEÑO

HAY:

SALON. — Amoblado de salón Luis XV, tapiz seda; cortinas; alfombras de centro; mesa dorada con mármol; pedestales dorados; espejo marco dorado y consola con mármol rosado; estatuas de bronce; objetos de arte; porcelanas; cuadros al óleo; **rico piano alemán.**

SALA.— Amoblado Luis XIV, tapiz seda; mesa de centro; figuras de bronce; cuadros al óleo; adornos; alfombra; muebles de fantasía.

ESCRITORIO.— Escritorio de cortina de roble americano; un sofá y dos sillones Chesterfield; diversos útiles de escritorio; sillón giratorio.

HALL.— Sofá y dos sillones "Maplé", tapiz cuero; mesa de centro; pedestales de roble; plantas; cuadros, etc.

COMEDOR.— Amoblado de comedor con marquetería, compuesto de aparador, trinche y vitrina; mesa de correderas; doce sillas de comedor tapiz cuero; rico servicio de cristal baccarat para doce personas; servicio de loza; cuchillería; plaqués, etc.

DORMITORIOS.— 1 amoblado estilo inglés, compuesto de ropero de tres cuerpos, cómoda, toilette y dos veladores; alfombra; útiles de plaqué; 2. Amoblado de un cuerpo Luis XVI, gris, con ropero, cómoda mueble de toilette y velador; 3. Amoblado estilo inglés con ropero de dos cuerpos, cómoda chiffonier, toilette y dos veladores; catres de bronce y de fierro con bronce; sommiers; guarda-ropa de caoba; alfombras.

VARIOS.— Una mesa de cubierta de cristal y algunos útiles de cirugía; alfombra de escalera; etc., etc., y demás a la vista **desde las 2.30 P. M.**

PEDRO LUIS VILLEGAS,
MARTILLERO DE HACIENDA

RIVAS & CALVO

REMATE DEL MENAJE DE CASA Y AUTOMOVIL "FIAT" DEL SEÑOR ROBERTO S. PEARCE

79 - MANUEL RODRIGUEZ - 79

POR AUSENTARSE DEL PAIS

El Viernes 24 del presente a las 2 P. M.

HAY:

SALON. — Rico piano media cola Blüthner, amoblado dorado estilo María Antonieta, tapiz seda rosada, compuesto de 1 sofá, 2 sillones y 4 sillas; mesa de centro; alfombra rosada de una pieza; cortinas de seda con lanzas de bronce; consolas con espejos; columna de mármol; pedestales dorados, bustos y estatuas de mármol; **2 lindos y grandes cuadros Canales de Venecia, por Noville**; lámpara eléctrica de 5 luces y otra de sobremesa de cristal baccarat, floreros de cristal, cuadros al óleo, etc.

ESCRITORIO.— Amoblado estilo Maplé, tapizado en cuero, compuesto de 1 sofá y 2 sillones, escritorio de cortina y mesa de roble americano; archivador y estante giratorio; alfombra de 1 pieza, estatuas y figuras de bronce; útiles de escritorio; cuadros al óleo, lámpara de 3 luces; caja de fierro.

LIBROS: Colección de Códigos Españoles; Gaceta de los Tribunales; Biblioteca Internacional de Obras Famosas; Diccionario de Jurisprudencia, y más de 50 libros de Derecho y Economía Política.

COMEDOR.— Lindo amoblado estilo inglés de roble americano con marquetería, compuesto de aparador bajo con espejo, trinche y vitrina con lunas y cristales biselados; mesa de correderas; 12 sillas tapizadas; lámpara eléctrica con pantalla de seda; alfombra de 1 pieza; amoblado de asiento tapiz cuero, compuesto de: 1 sofá y 2 sillones, cuadros al óleo; reloj de colgar; servicios de cristalería, de porcelana y de cuchillería, servicios de té, licoreras, bandejas y floreros de plaqué.

HALL.— Rico amoblado estilo inglés tapiz cuero granate, compuesto de 1 sofá, 2 sillones y 1 sillón de balanza; mesa de centro de roble americano, alfombra de 1 pieza; cortina de 2 hojas; lámpara eléctrica de 3 luces; cuadros al óleo; poticha de piedra artificialgeuro, jarrón pompeyano de terracota.

SALA.— Amoblado de asiento tapizado en falla de seda negra, compuesto de 1 Litz de Repos, y 2 sillones Bergere, alfombra granate; pisos cortinas; etc.

DORMITORIO 1.o— Amoblado estilo Bombé de roble americano, compuesto de ropero de 3 cuerpos, con lunas biseladas y vitreaux, chiffonier; mesa de toilette, y veladores, catres de bronce; alfombra de 1 pieza; lámpara de 3 luces; amoblado de asiento, etc.

OTROS DORMITORIOS.— Amoblados de 2 y 3 cuerpos, enchapados en caoba y color natural, con lunas biseladas y cubierta de cristal, compuestos de roperos, peinadores, chiffoniers, mesas de toilette y veladores; catres de bronce; servicio de lavatorio de plaqué, lámparas eléctricas, diversos estilos; alfombras de una pieza ;amoblados de asiento, etc.

VARIOS.— Tina de baño de fierro enlozado; lavatorio de desagüe; bidet; califont; paragüero con espejo, amoblados de hall; cocinas a gas, jardineras, sombrereras, etc.

AUTOMOVIL "FIAT" italiano, de turismo, 7 asientos, en perfecto estado.

A LA VISTA DESDE HOY, DE 2 A 7 P. M.

Carlos Rivas Vicuña. Arturo Calvo Mackenna.
MARTILLERO DE HACIENDA

POR DECRETO

del señor Juez Letrado del 5.o Juzgado Civil de esta ciudad, se ha fijado el 29 del corriente, a la 1.30 P. M. para que tenga lugar el **remate del fundo Santa Teresa, ubicado en la Subdelegación 11.a del departamento de Melipilla, por el mínimum de**

$ 280,000

que se pagan: reconociendo una deuda hipotecaria al Banco Hipotecario de Chile por $ 100,000 nominales del 8 o|o; con $ 100,000 al contado; y el saldo mitad a seis meses y mitad a un año, con el 8 o|o de interés.

Tiene una superficie aproximada de 623 hectáreas con abundante agua. Demás datos, juicio Undurraga con Morgán.

Para visitarlo, dirigirse a don Domingo Undurraga, Santa Ana.

C. COVARRUBIAS, Secretario

REMATE VOLUNTARIO

El 6 de Abril, a las 4 de la tarde, en la Notaría de don Eulogio Altamirano, se rematará el fundo El Peral, ubicado en el departamento de La Victoria, a 15 minutos de la estación de Lonquén, en la Isla de Maipo, consta de más de 47 cuadras, divididas en 8 potreros, plantaciones de limones, casas de dos pisos. Mínimum: $ 65,000, con facilidades de pago. Antecedentes en la Notaría indicada. 23-m

---

Remate de Prendas de Plazo Vencido

Hoy Jueves 23 de Mazo, a las 9 A. M., el martillero señor Rivas, rematará en la **Casa de Préstamos "LA RECOLETA", calle Dardignac N.o 573**, las prendas no rescatadas y comprendidas entre los números 8 mil 560 a 10,803 y la serie Bis N.o 8,252 a 9,775.

Hay: violín en estuche, mantos, relojes y cadenas de oro y plata, bicicletas, brazo máquina dental, servicio de té 6 piezas, catres de bronce y de fierro, manteles y servilletas, máquina dental, muebles con mármol, sillas de Viena, ternos, vestidos, calzado, etc., etc.

Hoy Jueves 23 de Marzo, a las 2 P. M., el martillero señor Mandiola, rematará en la **Casa de Préstamos "EL GLOBITO", Avenida Matta 1042**, las prendas no rescatadas y comprendidas entre los números 72,570 a 76 mil 715.

Hay: carpetas, relojes y cadenas de oro y plata, cuellos y manguitos de piel, violines en caja, ternos de casimir, vestidos, blusas y calzado en gran cantidad, hojas de cortinas, anillos con brillantes, rosas con brillantes, máquinas de coser, retazos de géneros, etc., etc.

Hoy Jueves 23 de Marzo, a las 4 P. M., el martillero señor Tagle V., rematará en la **Casa de Préstamos "LA SANTA ROSA", Avenida Delicias N.o 3061**, las prendas no rescatadas y comprendidas entre los números 95,808 a 99,989.

Hay: ternos de casimir, vestidos, blusas y calzado, impermeables, manteles, máquinas de coser, relojes y cadenas de oro y plata, anillos con brillantes y piedras color, restos de géneros, peso mostrador con pesas, maletas y maletines de cuero, escopetas y muchas otras especies.

El Viernes 24 de Marzo, a las 9 A. M., el martillero señor Rivas, rematará en la **Casa de Préstamos "LA CRUZ BLANCA", Av. Independencia N.o 360**, las prendas no rescatadas y comprendidas entre los números 47,826 a 52,251.

Hay: medio amoblado tapizado, servicio de mesa de plaqué, escopetas, sobre todos, ternos de casimir, vestidos, blusas y calzado, pañuelos de rebozo y de seda, relojes y cadenas de oro y plata, anillos, gargantillas y colleras de oro, violines en caja, máquina escribir, etc., etc.

El Viernes 24 de Marzo, a las 2 P. M., el martillero señor Mandiola, rematará en la **Casa de Préstamos "LA BOLA DE ORO", Av. Delicias N.o 2939**, las prendas no rescatadas y comprendidas entre los números 47,811 a 51,001.

Hay: relojes y cadenas de oro y plata, anillos con brillantes, diamantes y piedras color, espejo marco dorado, 18 metros brocato seda, hojas de cortinas, máquinas de coser y de afeitar, taquímetro con trípode, prendedor con brillantes, paraguas, sobretodos, etc., etc.

El Viernes 24 de Marzo, a las 4 P. M., el martillero señor Tagle V., rematará en la **Casa de Préstamos "LA NUEVA ESMERALDA", calle San Diego N.o 1925**, las prendas no rescatadas y comprendidas entre los números 42,168 a 44,373.

Hay: sobretodos, ternos de casimir, vestidos, blusas y calzado en gran cantidad, anillos con diamantes, perlas y brillantes, máquinas de coser, retazos de géneros y cortes de casimir, catres de fierro con bronce, colchones, sommiers, sillas de montar, servicio de mesas de plaqué, y muchas otras especies.

Las prendas estarán a la vista desde dos horas antes del remate.

PAGO AL CONTADO.

EL INSPECTOR

Remate de Menaje Casa

Y MERCADERIAS DE LA SEÑORA ELISA GRATHUOHL

Por ausentarse del país

2563 — MONEDA — 2563

El Viernes 24 del presente, de 10 a 12 A. M. y de 2 para adelante

— HAY: —

Salón.—Rico piano alemán clavijero bronce, amoblado salón jacarandá compuesto de 1 sofá, 2 sillones y 6 sillas, mesa centro, cuadros al óleo, columnas, sillas fantasía, vitrina, adornos salón, alfombra tripe cortado, etc., etc.

Comedor.—Aparador con espejo, mesa, sillas altas, consola, reloj pared, cuchillería, loza, servicios té, cristalería, cuadros, manteles, servilletas, etc.

Dormitorio.—Ropero, peinadores, cómoda, **veladores,** catres bronce y fierro y bronce, colchones, marquesas, silla coche para guagua, alfombrado, cuadros religiosos, estante para ropa, cajas mundo, maletas, etc.

— **MERCADERIAS** —

Porotos coscorrones, huesillos, chapas, candados, tornillos, cerraduras, lámparas a gas y parafina, **Romana Howe de 500 kilos, balanzas y pesos de mostrador,** máquinas coser de pie y a mano, carniceras, **Gramófono,** sifones, tinta en frascos, grandes latas de herramientas, frascos vacíos, **máquinas de lavar y tapar botellas, Filtro para vino Fusca N.o 2 para 10,000 litros diarios,** cañería para agua, cocinas, agualluvia, banco aserradero y carpintero, trasmisiones de acero, cocinas económicas y a gas, lanza para coche, carretilla, mostradores, vidrieras, estanterías, plantas en macetero y muchos otros artículos.

A la vista hoy, de 2 a 5 P. M.

RUPERTO VEGA SALAS
Martillero.

Nota.—El remate principiará en la mañana por las mercaderías y en la tarde el menaje.

dad de pasar de los 100 ó 150 años, las pruebas auténticas de esta longevidad, considerada en otros tiempos como apócrifa, se acumulan de una manera prodigiosa. Innumerables documentos, que me son comunicados de todas partes del globo, podrían llenar un volumen. Hé aquí, por ejemplo, el contenido de una carta reciente que me ha dirigido el abogado chileno señor Armando Moraga Droguett, miembro correspondiente de la Sociedad de Legislación Comparada de París:

En Temuco, donde ejerce las funciones de Protector de Indígenas, sobre una población de 40,000 almas, hay más de veinte personas que han pasado la edad de 100 años, y tres que han llegado a un siglo y medio.

Y el autor de este documento me garantiza la autenticidad absoluta de sus afirmaciones, resultado de una encuesta de las más rigurosas.

Son los seres más queridos a los ancianos los que precipitan, sin pensar en ello, su fin.

"Cómo, abuelo, ¿todavía comes? ¿Marchas, duermes, trabajas?" Y el pobre hombre termina por fin por dejar de trabajar, de comer, de marchar o de dormir. Y se va al otro mundo.

Recordemos, a este propósito, la espiritual frase de León XIII.

Cuando le desearon al Papa que llegara al centenario, respondió sonriendo: "No hay que limitar los beneficios de la Providencia".

Igual fué el caso de Mlle. Chaddeville, muerta recientemente a los 105 años, gozando de la plenitud de su salud. Pero tanto se había insistido alrededor de ella sobre su avanzada edad, que poco a poco, bajo la influencia de los que la rodeaban, cayó en su último sueño.

Actualmente vive un hombre llamado Zora, originario de Bitlis, que nació en 1775, habiendo llegado, por consiguiente, a más de 145 años. Vive uno solo de sus hijos, y tiene 96 años.

El doctor Eugene Fisk, Presidente del "Life Extensión Institute", ha sostenido la tesis de que será posible prolongar la vida humana hasta los 1900 años, por lo menos. Apoya su afirmación en el hecho de que se ha llegado a prolongar 900 veces la existencia de ciertos gusanos; que la tortuga vive más de 2,000 años, y que muchas plantas consiguen pasar de decenas de siglos.

Nada nos autoriza, por desgracia, a aceptar esta doctrina que no lleva en su favor más que argumentos que no tienen relación alguna con la fisiología humana.

Pero no hay que rechazarla con desdén. Porque, por muy inverosímil que sea, ella y sus semejantes no pueden menos que ayudar al triunfo de la doctrina real de una longevidad normal, que alcanza a un siglo y medio.

JEAN FINOT.

DE OCA ION
Muebles de todas clases, pianos, dormitorios, comedores, salones, catres, colchones, sommiers y ropa de cama, encuentra Ud. con seguridad en
EL AGUILA.— SAN DIEGO 460

COMPRO
Joyas con brillantes. Artículos de plaqué, loza y chafalonía de oro y plata.
SAN DIEGO 460
Teléfono Inglés 1036

Arriendo Chacra
En el barrio Yungay, de seis cuadras apotreradas y alfalfadas con extensos galpones de dos pisos, especiales para lechería o industria y con casa habitación.
Canon: $ 5,000 anuales
ADOLFO RIQUEZ
MORANDE 322
23-M

PUNTOS DE VISTA

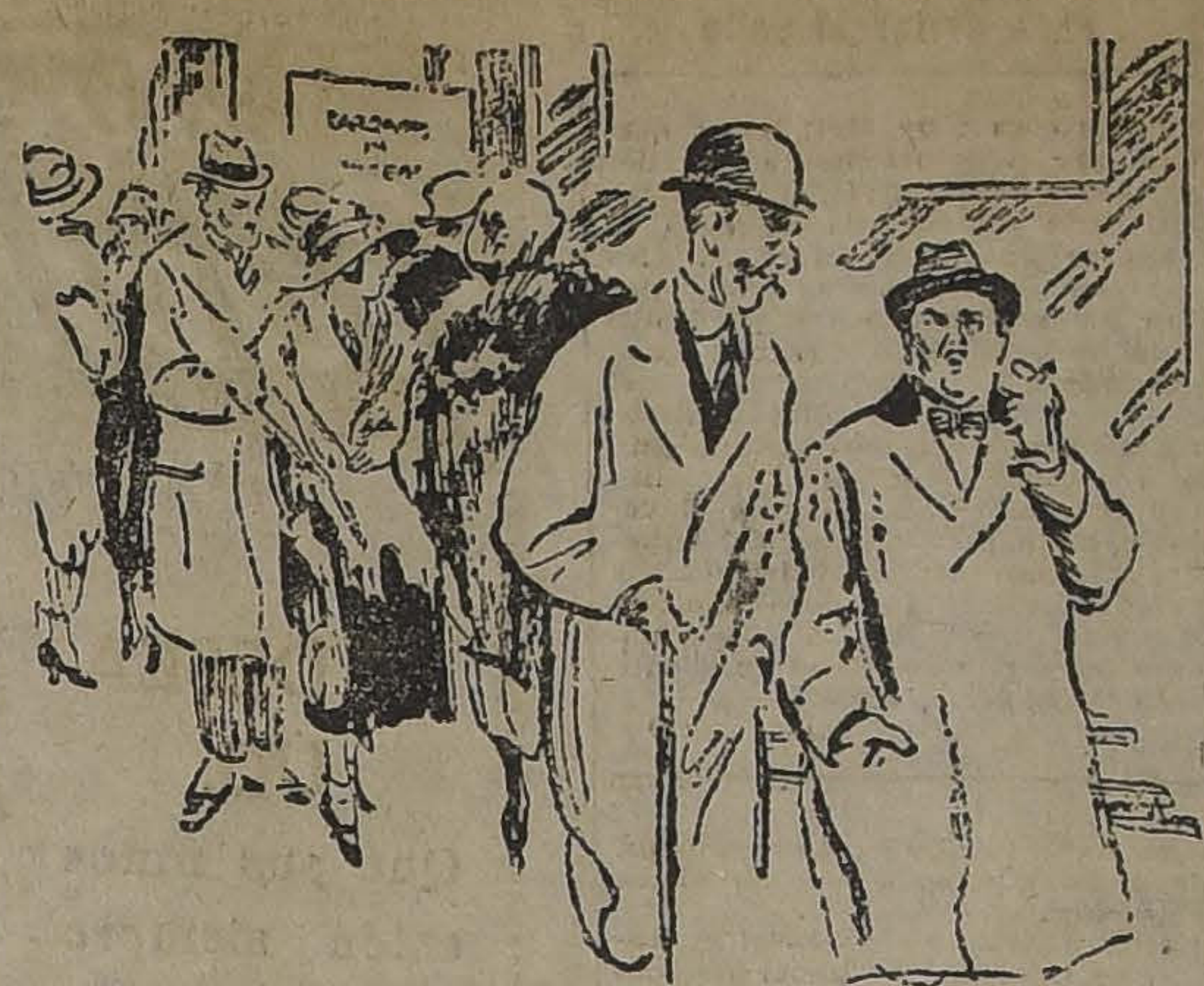

—MI MUJER QUERIA LLAMAR HOY AL MEDICO, PERO LE RECORDE QUE HABIA UNA REALIZACION DE SOMBREROS, Y SE MEJORO EN UN MOMENTO.

—¿NO HABRIA SIDO MAS BARATO MANDAR LLAMAR AL MEDICO?

Feria de Productos Agrícolas de Ureta y Cía.
DELICIAS 3610
PARA EL REMATE DE HOY JUEVES
DE 1 1|2 a 6 P. M.
SE REMATARAN, ENTRE OTROS PRODUCTOS, LOS SIGUIENTES:
Afrecho
Afrechillo
Avena
Carbón blanco
Carbón de espino
Frejoles
Cebada
Garbanzos
Granzas de trigo
Granzas de cebada
Lentejas
Nueces
Leña por carga y ensacada
Maíz
Miel
Papas
Pasto
Sal de costa
Trigo de todas clases
QUESO Y MANTEQUILLA de las más acreditadas marcas
RAIMUNDO URETA R.
Gerente.

Sociedad Anónima de Ahorros y Crédito Inmobiliario ---- "EL HOGAR"
FUNDADA POR LA
Sociedad Nacional de Buques y Maderas
CONSEJO DIRECTIVO
PRESIDENTE: Don Ernesto H. Langdon
VICE-PRESIDENTE: Don Eduardo Vigil Zañartu
DIRECTORES:
Don Francisco Ripamonti
Don Vicente Collovich
Don Manuel Fernández García
¿Qué provecho le reporta a Ud el suscribirse a una libreta de Ahorros de "EL HOGAR"? El hacerlo dueño de su casa mediante imposiciones de ahorros que le facilitan los medios de adquirirse una propiedad que reuna las necesidades de su hogar.
Prospectos e informaciones pídalos en
AGUSTINAS N.o 1116 - CASILLA N.o 120-D - TEL. INGLES 1131

REFLEXIONES ACERCA DE LA GORDURA

Me cargan los flacos....— **Roscoe Arbuckle.**
Me cargan los gordos....— **Horacio Flacco.**

Cuando entra uno a cualquier cancha de tennis, se encuentra siempre con dos categorías de jugadores:

Unos, que son flacos y juegan para engordar. Otros que son gordos y juegan para enflaquecer.

Entonces uno se pregunta, ¿cómo un mismo sistema produce dos efectos enteramente diferentes?. Y en seguida vuelve a preguntarse por qué los gordos quieren ser flacos y los flacos gordos.

Flacos célebres fueron el Dante, Séneca, Berceo, Molke, Milton, Edgardo Poe, el Greco, Calvino; Wellington, Cervantes, Abraham Lincoln, Lord Byron, Chaplin, Julio César...

Y fueron gordos Napoleón, Shakespeare, Flanbert, Alejandro Dumas, Franz Hals, Luis XV, Mirabeau, Renan, Cuvier, Thiers, Verlaine, Ruskin, Arbuckle, Martin Lutero...

Es cierto que Balzac hizo el elogio y la "defensa del hombre gordo". Pero también es cierto que son muy divertidos Falstaff y Sancho Panza, los frailes de Rabelais, los maridos de Bocaccio y los dibujos de Léandre.

Y también es cierto que Julio César — según se lee en la tragedia de Shakespeare — estimaba a Antonio por ser gordo y aborrecía a Casio por ser flaco.

En general se cree que los gordos son risueños y se ha llamado **curva de la felicidad** a esa línea que empieza en la corbata, sigue por el chaleco y concluye con el comienzo de los pantalones. Pero no se sabe si el buen carácter es efecto de la gordura o si la gordura es efecto del buen carácter. En todo caso es esto un complicado problema de psico-fisiología que la ciencia tarde o nunca habrá de resolver.

Se cree también que la gordura se produce a expensas del cerebro y que el tejido adiposo sólo corresponde a una falta de actividad. En tal caso, si ello fuera cierto, correspondería reemplazar la jubilación por años de servicios por otro sistema que considerara la jubilación por kilógramos de peso...

Yo, por mi parte, opino que entre un flaco que parece haber comido lagartijas y un gordo que no puede meterse los calcetines, hay poco que elegir. En esto, como en política, conviene ser lo que llaman "equidistante". Es preciso ser como esos bizcos que con un ojo miran al Gobierno y con el otro a la oposición...

César Carcabel

COMPRO
molinillo motor y tostador para café, que esté en buen estado.
Utilería para flambrería, tres balanzas, caja de fondos, mesa escritorio y máquina de escribir.
Dirigirse: DELICIAS 2302.

Todos lo dicen
LA BOTICA PETRIZZIO
Es la mejor
ESTADO 93-95
N|o

LAS ALMORRANAS SE CURAN EN 6 A 14 DIAS
Se garantiza que el UNGUENTO PAZO curará las almorranas, simples, angrantes con picazón o externas, en 6 a 14 días o se devolverá el dinero. Hecho por la PARIS MEDICINE CO. St. Louis, E. U.

Hay que renunciar amiga mía

LA TUBERCULOSIS. — ¡Ese hombre es mío! ¡No me escapa!
EL CATARRO — Hay que renunciar, mi buena amiga. ¿No ves que toma ROBUROL?
ROBUROL. No contiene calmante; sin embargo suprime la tos desde la primera dosis, indicio irrevocable de la acción destructora de las materias que la provocan.
Numerosos certificados de eminencias médicas, especialistas en enfermedades de la vía respiratoria, lo adoptan como el mejor remedio, porque destruye el bacilo de la tuberculosis. Una celebridad dice:
"Si el Roburol hubiera existido antes, numerosos enfermos que sucumbieron, aún existirían."
Con el uso del Roburol, aún en los casos de tuberculosis muy avanzados, en la bronquitis crónica, asma, catarros, etc., los resultados benéficos no tardan en hacerse sentir: los molestos sudores nocturnos desaparecen, volviendo el sueño tranquilo y reparador, aumenta el apetito y da peso; los colores reaparecen, indicio seguro que la salud se aproxima.
El Roburol se consigue en todas las buenas boticas o bien dirigiéndose al "Laboratorio Sanino", casilla 34, Viña del Mar.

"LA PODEROSA"
TEATINOS 333
No pierda la única oportunidad
QUE SE LE PRESENTA PARA CAMBIAR DE SITUACION
Vaya hoy mismo a buscar su "Bono" entero. Vale 30 pesos y con estos 30 pesos tiene usted opción a los siguientes premios:

1 Premio mayor de	$ 100,000.00		$ 100,000.00
5 Premios de	20,000.00	c|u.	100,000.00
5 Premios de	10,000.00	c|u.	50,000.00
10 Premios de	5,000.00	c|u.	50,000.00
40 Premios de	1,000.00	c|u.	40,000.00
80 Premios de	500.00	c|u.	40,000.00
500 Premios de	100.00	c|u.	50,000.00
1.000 Premios de	60.00	c|u.	60,000.00
10,000 Premios de	86.00	c|u.	360,000.00
11,641 Premios, con			$ 850,000.00

Si no quiere o no puede sacar un "Bono" entero, tome un 'sexto" de "Bono" o sea un "Cupón".
EL CUPON VALE 5 PESOS
y al salir premiado, recibe la sexta parte del Premio que le correspondiere al "Bono" entero.
No juegue más en Loterías
que en nada lo benefician a Ud. si su número no sale premiado y que además perjudican al país llevándose millones de pesos al extranjero y haciendo bajar el cambio.
Compre sólo "Bonos" de "La Poderosa"
Así puede Ud. probar suerte y además HACERSE PROPIETARIO después de UN AÑO comprando a plazo una casa por intermedio de "La Poderosa" y pagando la primera cuota con los mismos
Bonos no premiados en los Sorteos
FOLLETOS Y REGLAMENTOS
Le invitamos a Ud. a imponerse detenidamente de nuestros folletos y reglamentos, por los cuales podrá imponerse de las grandes ventajas que le reportará a Ud. adquirir "Bonos" de "La Poderosa".
Una recomendación importante
Las personas que residen en localidades donde no hay Agentes de "La Poderosa", pueden pedir 'Libretas" y "Bonos" a la OFICINA MATRIZ, CASILLA 2662, SANTIAGO, enviando su valor por carta certificada o giro postal.
Guillermo M. Bañados y Cía.

No tiña el color blanco de sus canas
con tinturas o preparaciones "muy baratas y llamativas", porque luego sufrirá mucho cuando empiece a caérsele su pelo. Estas salvan la situación del momento, pero dañan la raíz, y cuando quiera ya curarla, no será tiempo, porque el pelo se desprenderá solo. El
"ESPECIFICO BOLIVIANO BENGURIA"
es puramente vegetaal y no contiene ninguna materia nociva para el pelo, como son el mercurio, plomo, zinc, alcohol, aceite, que dañan la raíz del cabello, y hacen muy difícil su curación.
El Específico Boliviano "BENGURIA" hace salir pelo en abundancia, y es la única preparación inofensiva que extermina la Caspa, detiene la caída del cabello y totalmente segura en la curación radical de las Canas y la Calvicie.
Consultas y venta del Específico:
MONEDA 875 (ALTOS)
Dr. RAFAEL BENGURIA B.—CASILLA 2426.—SANTIAGO
Atiendo pedidos de provincias.

LOTERIA NACIONAL ARGENTINA
Próximo Sorteo Marzo 28, de $ 80,000 Entero: $ 70; Quinto: $ 15.
Otro Sorteo Abril 5, de $ 100,000 Entero: $ 85; Quinto: $ 18.
CASA E. TURRI
SANTIAGO HUEREANOS, 955
BUENOS AIRES GALERIA GÜEMES, 356
VALPARAISO CALLE PRAT, 118

GRANDES REALIZACIONES
PARA LOS DIAS 23-24 Y 25
Ternos de casimir inglés para hombres, en colores de última novedad.
Ternos de vestón para jóvenes
Ternos de Cazador para niños de 10-12 y 13 años
Trajecitos para niños en distintos modelos, para todas edades
En la sección SOBRETODOS, continúa la gran realización iniciada el Lunes.
También liquidamos cien docenas de
SOMBREROS DE FIELTRO
finos por cuenta de Fábricas Europeas.
PRECIOS EXCEPCIONALES
ROIZ Y CORTINA
Sucesores de Severino Torralva
ESTADO 98 Esq. MONEDA

VIDA SOCIAL

EN LA DIPLOMACIA.—

El Embajador de Chile a la Conferencia de Washington, señor don Carlos Aldunate Solar y señora Errázuriz de Aldunate, ofrecieron anoche una comida en su residencia de la calle Huérfanos en honor del Embajador de los Estados Unidos, señor William Miller Collier y señora de Miller Collier.

Habían sido invitados, el Ministro de Relaciones Exteriores, señor Ernesto Barros Jarpa y señora; el señor don Manuel Fóster Recabarren; el Subsecretario de Relaciones Exteriores, señor Alberto Cruchaga; el secretario de la Embajada Americana, señor John F. Martin; el jefe de la Sección Tacna del Ministerio de Relaciones, señor Luis Arteaga; el secretario de la Delegación a Washington señor Luis E. Feliú y el señor Alfredo Houston.

—Ha vuelto de su viaje al sur el señor Ricardo Rivero Torrez, segundo secretario de la Legación de Bolivia en nuestro país.

EL GEOLOGO SEÑOR GUILLERMO HILEMAN.—

En la combinación transandina de hoy arribará a esta capital el ingeniero don Guillermo Hileman, que desempeña actualmente el cargo de Director General de la División de Geología y Minas de la provincia de Mendoza en la vecina República.

El esñor Hileman, que es un reputado geólogo, hizo sus estudios en la Universidad de California, especializándose en petróleo.

El viaje del señor Hileman obedece al propósito de conocer más de cerca nuestras actividades mineras, circunstancia que sabemos será aprovechada por los dirigentes de algunas sociedades que tienen vinculaciones en Argentina para obtener de él informaciones científicas acerca de los yacimientos petrolíferos que existen en esa República y que el señor Hileman ha tenido oportunidad de estudiar en razón del importante cargo que allá desempeña.

CLUB DE SEÑORAS.—

Mañana Viernes, a las 6.15 se efectuará una función con mucho atractivo en el Club de Señoras. Estas dos últimas funciones en el biógrafo han dado motivo a que se reuna numeroso público, atraído por la belleza del espectáculo, "Deuda de Odio", según la novela del célebre Jorge Ohnet, se exhibirá interpretada por Lucy Darclea, hermosa actriz dramática que luce durante el espectáculo, veinticinco toilettes de última moda. Se une a este atractivo bellos paisajes y jardines.

Socias: $ 1.00.— Público: $ 1.50.

NACIMIENTO.—

—Ha nacido una hijita de don Carlos Rubio Domínguez y de la señora Lucrecia Carrasco de Rubio.

AL EXTRANJERO.—

En el vapor "Orcoma" se ha dirigido a Buenos Aires el señor Enrique Vicuña Correa.

FRUTOS DEL PAIS
en general, compro por grandes y pequeñas partidas: muestras y precios.
JORGE PIRARD
Prat 109. Casilla 1184, Valparaíso
M-26

PAPAS
MANTEQUILLA
Vende, A. FERNANDEZ NIÑO.
PUERTO VARAS, CASILLA 74

"IMPERIAL" Casa de Residencia
Unica casa donde usted puede comer bien, vivir barato, con todo confort, tranquilidad y elegancia.
MONEDA 977, ESQUINA AHUMADA.— TELEFONO 3453

Señoras...
CONSULTEN NUESTROS PRECIOS:

TERCIOPELO de lana, 20 colores, mt. a..	$ 12.50
GAMUZA finísima, mt. a..	$ 27.50
GAMUZA, 22 colores, mt. a..	$ 35.00
CASIMIR lana, mt. a..	$ 10.50

LA RIOJANA - Estado 64

ANA VENTOSA
EX-JEFA DE LA COLMENA
Ofrece a las señoras y señoritas los últimos modelos en corsés y fajas, a precios de gran réclame: Corsé-faja, en cotí, a $ 15; faja blanca lavable, a $ 22; Corsé-faja en simil y batista, floreadas, variedad de modelos desde $ 30 a $ 120; faja en tela malla seda, modelo superior al de elástico, última creación, a $ 30. Especialidad en corsés sobre medida.
Casa Nirvana
ROSAS 1085, CASI ESQUINA DE BANDERA, FRENTE ANTIGUA CASA DELPORTE

Salón de Té y Café
ORQUESTA TARDE Y NOCHE
Recuerde que se acerca la época de los Santos y esta Casa es especialista en Crema Chantilly, Tortas, Castillos, Postres y todo lo concerniente al ramo.
A ISLEÑA" - Delicias 835

SALON DES ANNALES.—

Ha reanudado sus actividades el Comité del Salón des Annales que ha quedado compuesto en esta forma: presidenta, señora Martina Barros de Orrego; secretaria, señora María Valdés de Prado; bibliotecaria, señora Carmen Santa Cruz de Rengifo; tesorera, madame Giraudon; directoras, señora Luisa Larrazával de Sutil, señora Auclair, señora Lina de Díaz Ossa, señoritas Lucienne Matthey, Julieta Gérard, Marta Rodríguez Orrego, Madeleine Courtois Bonnencontre; fundadora, señorita Marcelle Auclair. Estarán próximamente a disposición de los miembros los abonos para 1922. Se prepara un interesantísimo programa de conferencia, con el concurso de eminentes escritores. La inauguración será un gran festival en honor del tercer centenario de Molière, en el cual, además de una hermosa conferencia, se dará a conocer una espléndida adaptación cinematográfica de la vida del gran autor, cedida a Les Annales por la Legación de Francia. La segunda sesión será en Memoria del eminente dramaturgo Henri Bataille, cuya muerte sorprendió tan dolorosamente al mundo intelectual. Para ambas reuniones se preparan interesantísimos programas. Se dará próximamente el nombre de los conferencistas. La orquesta de Les Annales seguirá prestando su aplaudido concurso. Se anuncia, además, coros dirigidos por una prestigiada profesora de canto. En Abril, abrirá sus puertas la biblioteca. Este año, al fin, sobrepasará en brillo los años anteriores.

BAUTIZO.—

El 20 del presente fué bautizada en su casa habitación por el Iltmo. señor Obispo don Rafael Edwards, María Clementina Benedicto Armas, hijita del mayor don Agustín Benedicto y de la señora Clementina Armas de Benedicto.

Fueron padrinos don Gustavo Silva S. y señora Clotilde Urzúa de Silva, representados por don Pedro Silva Fernández y señorita Dorila Fernández Armas.

GUSTAVO ADOLFO OTERO.—

Dando tregua a su intensa labor periodística se encuentra entre nosotros el aventajado intelectual boliviano don Gustavo Adolfo Otero, Director de la revista ilustrada "La Ilustración", y redactor de "El Diario" de La Paz.

El señor Otero, más comunmente conocido por su ya popular seudónimo "Nolo Beas", tiene publicadas varias obras literarias de gran aliento, habiéndose singularizado particularmente por sus siluetas políticas, literarias, diplomáticas, que a diario se registran en los diarios de la capital andina.

EL DOCTOR AMENABAR OSSA.—

Se nos pide advertir que la noticia publicada anunciando el próximo viaje a Europa del doctor Amenábar Ossa, es inexacta.

COMIDA.—

Un grupo de amigos del señor Carlos Doggenweiler S., le ofrecerán esta noche, a las 8 1|2, en el Club Conservador, una manifestación de despedida con motivo de su próximo viaje a Estados Unidos.

DEL EXTRANJERO.—

Ha regresado de los Estados Unidos el señor Juan Valenzuela Cruchaga, después de recibir su título de ingeniero en la Universidad de San Francisco de California.

VIAJEROS Y VERANEANTES.—

Regresaron a Viña del Mar, el señor Federico Claude, señora Squire de Claude e hija.

—De su fundo en Buin regresó la familia Matte Larraín.

—A Parral ha partido don José María Urmeneta Serrato.

DON JUAN IGNACIO GALVEZ.—

Llegó a Santiago, después de una interesante jira por las provincias del sur, el escritor don Juan Ignacio Gálvez, quien a su llegada ha sido muy felicitado por sus numerosos amigos, por el decreto que durante sus ausencia expidió el supremo Gobierno para condecorarlo con la medalla al Mérito, por sus trabajos internacionales e históricos en defensa de la causa chilena.

CURSO DE COCINA.—

Se ha citado para el Viernes 31, a las 10 de la mañana, a las señoras que se han matriculado en el curso de cocina abierto en la Escuela Superior N.o 21, Avenida Cumming 735, para conversar y tomar acuerdos sobre la iniciación de las clases.

ENFERMOS.—

Con toda felicidad ha sido operada de apendicitis por el doctor Pardo Correa la señora Adela Montero de Falconi.

—Ha sido operada de apendicitis ,con todo éxito, en el Pensionado del Salvador, la señora Lidia Gálvez de Orellana, por los doctores Torres y Braga Castillo.

FALLECIMIENTO.—

Despué sde larga y penosa enfermedad ha fallecido en la tarde de ayer la señora Elena Burr de Gallardo, vinculada a distinguidas familias de nuestra sociedad.

Sus funerales se efectuarán hoy Jueves a las cuatro y media de la tarde, partiendo el cortejo desde Vicuña Mackenna, esquina Avenida Irarrázaval, en dirección al Cementerio Católico.

Ha fallecido la niñita Luisa Manterola Martínez, hija del señor Alberto Manterola Prieto y de la señora Luisa Martínez de Manterola.

—Ayer dejó de existir el niño Ricardo Oddó Salas, hijo del señor Alfredo Oddó y de la señora María Salas de Oddó.

Sus restos serán sepultados hoy, a las 4 de la tarde, en el Cementerio Católico.

IN MEMORIAM.—

Mañana 24 de Marzo, 9.o aniversario de la muerte de don Primitivo Gómez Vergara, se dirá una misa, a las 8 A. M., por el descanso de su alma, en la Recoleta Domínica.

COLONIE FRANCAISE.—

Al'occasion du passage par Santiago du Commandant de Vazhelles, attaché naval a la Legation de France, une reception lui sera offerte dans les salons du Cercle Francais le Vendredi 24 courant a 18 heures 30.

Messeiurs los membres de la Colonie sont priés d'y assister.

COLONIA INGLESA.—

Saint Andrew Church Harvest Thanksgiving Service Sunday, March 26 at 10.30 A. M. Gifts of fruits and vegetables are kindly asked for, to be sent in to the church on Saturday. It is also requested that on Sunday morning the children may bring with them small baskets of fruits or flowers which will be presented at the beginning of the service as on other occasions. The Offertory will be in aid of the St Dunstans Hostel for Wounded and Blinded Soldiers. All are kindly invited. Canon Walker. Chaplain.

CAMPEONATOS DE LAWN-TENNIS.—

Entusiasmo ha despertado entre los círculos deportivos universitarios el número correspondiente a los torneos de Lawn-tennis con que se celebrará la inauguración del nuevo y hermoso edificio de la Facultad de Matemáticas.

Con este fin, los señores Francisco Mardones, Jorge Torres B. y Gustavo Lira han obsequiado tres valiosas Copas para que sean disputadas en los diferentes concursos. El hecho de que ellos sean todos con ventaja ha permitido que gran número de profesionales salidos de la Universidad de Chile, como alumnos de la misma Universidad hayan acudido a inscribirse en la secretaría del International Sporting Club, donde se recibirán hasta mañana Viernes, a las 6 P. M.

Programa de pruebas:

1. Singles con ventaja para todo profesional salido de la Universidad de Chile. Copa obsequiada por el Decano de la Facultad de Matemáticas, señor Francisco Mardones.
2. Singles con ventaja para profesionales salidos de la Facultad de Matemáticas de la Universidad de Chile. Copa obsequiada por el secretario de la Facultad, señor Jorge Torres B.
3. Singles con ventaja para alumnos de la Facultad de Matemáticas de la Universidad de Chile. Copa obsequiada por el Director de las Escuelas de Ingeniería y Arquitectura, señor Gustavo Lira.

CURSO DE BAILE
Si usted desea gozar en las reuniones sociales de invierno, conviene que se inicie cuanto antes, y no incurra en el error de muchas personas que para asistir a una fiesta empiezan a aprender a bailar 2 o 3 días antes de la reunión.
CURSOS rápidos y en privados, diurnos y nocturnos. Profesor M. Aguila, Egaña 570, (entre San Isidro y Carmen).
Hoy como de costumbre habrá academia de libre práctica a las 10 P. M.

A los que regresan
les conviene mandar desmanchar los trajes usados en el campo o en la playa a nuestros talleres y teñir en colores de moda sus vestidos ricos de seda, lana, algodón, ternos de caballeros, uniformes de colegiales, abrigos, guantes piel, etc.
TINTORERIA "EL ARTE"
AGUSTINAS 851, frente al templo San Agustín

MUEBLES
De todos estilos a precios bajísimos, vende
"LA UNIVERSAL"
Catedral 1131
Frente al Congreso.
Damos facilidades en el pago.
Entrega inmediata.
M-13

PIELES
Si quiere comprar pieles de moda, baratas y buenas, tiene forzosamente que consultar precios en la
GRAN PELETERIA
"EL TIGRE"
ESTADO 278
Unicos fabricantes españoles
23-M

Construcciones
Se desea dar a contrato a precio vendido algunos edificios para ferrocarril. Pagos mensuales.
Es necesario que los interesados tengan algo de capital.
Dirigirse a
AMIOT y MORA
LOS ANGELES
29-M

Gran Liquidación

"Collé"
EL CALZADO SIN RIVAL

Sigue la gran liquidación de calzado muy fino para señoras, sólo a $ 22 el par.
LA FLOR DEL DIA
SAN ANTONIO 98, esq. MONEDA
23-M

LABORATORIO CLINICO
—DEL—
Dr. Leonidas Corona T.
SANTIAGO
Delicias 868. — Teléfono 2483
Reacción Wassermann. Sección de Química. Sección de bacteriología.
AUTOVACUNAS

GONORREA
Compre Ud. un frasco de "MILTON", úselo según libro de instrucciones y Ud. se librará de esta enfermedad. Es infalible. Se vende en las buenas boticas.

En la Sala Imperio

En el segundo Miércoles de moda de esta aristocrática sala de la calle Estado, vimos ayer presentes entre la numerosa concurrencia, a las siguientes familias: Santa Cruz Errázuriz, Bulnes Correa, Larraín Dávila, Bordalí Riesco, Nogues Larraín, Rodríguez Cerda, Eyzaguirre Lyon, Guemes Blanco, Cerda Duval, Vicuña Armstrong, Prieto de Searle, Varas Valdivieso, Rodríguez Mendoza, Cobos, Las Heras de Espejo, Rojas Pradel, Correa Avila, Valdés Aldunate, Bezanilla Rojas, Silva Cruz, Donoso Fitz-Henry, Lezaeta Barriga, Montt Willms, Allibaud, Errázuriz Lastarria, Jullian Saint Clair, Vacky, etc.

Hoy Jueves en especial y noche se repite la misma obra: "Es su esposa debidamente atendida?".

Para evitar el vello

Es cosa muy fácil hacer desaparecer temporalmente el vello; pero evitar definitivamente esa innecesaria abundancia de pelo es ya otro problema diferente. No son muchas las damas que conocen los satisfactorios efectos que para ese resultado produce una substancia tan sencilla como el porlac pulverizado aplicado directamente al pelo. Este tratamiento se recomienda no sólo para hacer desaparecer al instante el vello o las superfluidades del cabello, sino para matar sus raíces por completo. Casi todos los boticarios pueden venderle a usted una onza de porlac, cantidad suficiente para el experimento.

(5)

Consejos de la Comtesse Ivon

LOS HABITUES DEL CINE

Con el regreso de las familias, vuelve a reanudarse la vida social en Santiago; los paseos y teatros recobran su animación y se ven concurridos extraordinariamente. A pesar de que el público es voluble por naturaleza y le gusta variar de espectáculos y sitios para sus reuniones, sin embargo, ha vuelto con mayor entusiasmo al teatro de su predilección, al **Alhambra,** que se ve ahora con lleno completo por la más distinguida concurrencia de sus fieles habitués. Es verdad que sus empresarios se esmeran en corresponder a esta preferencia del público, dándole programas siempre nuevos con los films más reputados, de modo que cada estreno hace sensación.

Hoy Jueves, en especial y noche, se estrena **"El poder de una mujer"**, intenso drama pasional, cuya protagonista es la encantadora Mollie King.

EL TAILLEUR SIEMPRE TRIUNFANTE.

En París no hay dama elegante que prescinda del tailleur, cuyas líneas severas y armoniosas dan un supremo aire de distinción. La **Casa Gastón Duconte, de París, 54** Foubourg St. Honoré, tiene la más alta reputación en la confección de tailleur y atiende directamente a su clientela chilena en **Agustinas 1337.**

EMBELLECER EL CUTIS

El cutis quemado, manchado o con pecas, es la desesperación de tantas personas que podrían embellecerse fácilmente usando siempre la **Leche de Belleza del Dr. Bodin** que refresca, suaviza y limpia el cutis. La vende **Daube, Botica Gamboa, Portal Mac-Clure esquina Merced** y las principales boticas.

CUIDADO CON LAS FALSIFICACIONES.

Los altos derechos de Aduana y el cambio bajo hacen imposible la importación de aguas minerales y han multiplicado las falsificaciones. Por eso recomendamos la **Salfen** como la mejor por sus excelentes cualidades y por llevar la garantía de su único fabricante: **El Laboratorio Chile,** el más antiguo y acreditado de Sur América.

SONROSADO NATURAL

Las personas pálidas necesitan ponerse un ligero toque de sonrosado en las mejillas, pero deben cuidar de usar algo que no dañe el cutis ni la salud, como el **Rojo Líquido de Werck,** que produce un efecto sorprendente. Se vende en todas las buenas boticas.

PRODUCTOS DE BELLEZA

En medio de la avalancha de productos para favorecer la belleza femenina, se destacan los **polvos, crema, jabón y Agua de Colonia marca Pavlowa,** que recomendamos a nuestras lectoras ensayar, en la seguridad que sus excelentes bondades las dejarán tan complacidas que los adoptarán definitivamente. Su único importador es la **Botica Italiana** de los señores **Weinstein y Cía., calle Huérfanos 1020.**

LOS TEJIDOS DE MODA.—

La moda continúa favoreciendo a los tejidos, tal vez por producir toilettes sencillas, prácticas y elegantes. **La fábrica de Tejidos de Punto, San Diego 7, casi esquina Alameda,** se ha especializado en estos artículos y confecciona preciosos trajes y capas sobre medida, para grandes y niños, y tiene especialidad en abrigos y chombas para colegiales.

PARAGUAS NACIONALES.

Para la generalidad de nuestras lectoras que lucen estos lujosos adminículos, será una sorpresa saber que se fabrican en Santiago, aún cuando se les venda como importados; en efecto, los señores **Amat, Tagini y Cía.,** tienen montada su gran fábrica en la calle de **Tarapacá 1019, casi esquina de Arturo Prat (Casilla 1627),** con capacidad para proveer todo el país y exportar toda clase de paraguas y quitasoles, desde las clases corrientes hasta los de más lujo. Sabiendo esto, podrá exigirlo en el comercio y ahorrar mucho dinero.

TONICO CONTRA ENFERMEDADES.

El mejor medio de prevenir las enfermedades y evitar sus dolorosas consecuencias, es robusteciendo el organismo, tonificándose, para combatir los perniciosos efectos de la anemia, del agotamiento físico o intelectual o para reponerse en las convalecencias. A todos ellos les conviene un tónico nutritivo y regenerador, que los haga reaccionar rápidamente y para ello el ideal es el **Winox,** por ser una preparación ferruginosa, con carne escogida y se recomienda especialmente para combatir anemia, neurastenia, afecciones gástricas, bronquitis, tuberculosis y debilidad nerviosa, insomnios. Pedidos por mayor a sus únicos agentes, señores **Laverick, Riddell y Cía., calle Compañía 1313,** y se vende en todas las buenas boticas.

LAVAR Y TEÑIR

Las dueñas de casa se desesperan por la poca duración de la ropa blanca que las lavanderas destruyen con sus famosas aguas de Cuba. A ellas les conviene conocer el famoso **Jabón Rexblu** y obligar a usarlo; así tendrán ropa limpia, alba, desinfectada y de duración eterna. También deben usar el **Dyfoam** para teñir en todos los colores. Ambos artículos los importa **E. Cano Peel, Galería Alessandri N.o 22,** y se vende en todos los almacenes y boticas.

COMO UN SOL

El aseo de los adornos y útiles de metales que tanto se usan en los hogares, es algo que preocupa a las dueñas de casa y siempre buscan un medio para poner todo luciente, brillante como un sol. Esto se consigue usando el **Solano** que vende la **Broncería Artística y Comercial** de la calle de **San Antonio N.o 36.** Es una especialidad para bronce, níquel, cobre, etc., indispensable para los autos y que quita toda oxidación.

EL PERFUME Y LA BELLEZA.

El arte de conservarse siempre fresca y lozana, con un cutis sano e infantil, depende más de la higiene que de los cosméticos; por eso desde los tiempos más remotos se han usado los perfumes en el baño y tocador; ahora, lo más fino y recomendable es el **Agua de Colonia Ideal** del Laboratorio Chile. Lo venden en todas las Boticas.

CONTRA EL FRIO, PIELES.

La moda aconseja usar las pieles y las veremos en toda forma y clases, siendo las preferidas la Marta, Shungs, Petit-gris, Nutria, etc., cuyos precios subirán a las nubes. **La Peletería y Fábrica de Tejidos, Alameda 459,** tiene un magnífico surtido de estas pieles que venderá a precios antiguos durante el presente mes. También ofrece toda clase de paletoes y capas tejidas y sobre medida a precios muy módicos.

BONNA SORTE

La buena suerte sonríe siempre a sus devotos, a los que saben tentarla y le improvisan una fortuna con que satisfacer todos sus deseos y ser felices haciendo el bien a los demás, porque hay que ser desinteresado para conseguir sus favores. La Lotería de Buenos Aires ha formado muchas fortunas y su seriedad es indiscutible estando por encima de todas otras combinaciones análogas. Ahora habrá un sorteo de 80,000 nacionales el 28 de Marzo y conviene comprar sus números en la casa más afortunada la de **H. García, Pasaje Matte 39, Casilla 3834.**

COMTESSE IVON.

AUTOMOVILISTAS
Gran ocasión, amortiguadores Hartford para toda clase de coches, para-choques y neumáticos de varias marcas y dimensiones encontrarán en "LA EQUITATIVA".
851-Delicias-851

Un guante de cabritilla no es más liso y suave que la tez de las damas que usan los
POLVOS DEL HAREM

Avena Gavilla
SI DESEA UD.
Que sus niños estén siempre sanos y alegres déles tres veces
GAVILLA
ROLLED
WHITE OATS

Poudre de Riz PRECIOSILL

CUIDE SUS DIENTES
CD

PRODUCTOS
ESPECIALE
Para la higiene de la boca
DENTÍFRICOS
Pasta y Elixir "Chic",
Pasta Pepsodent.
Forhans para las encías.
Pasta Perberol.
Polvos Pyorrhocide.
Polvos Calox.
Zhongiwa para las encías.
Soc. Cooperativa Dental
MONEDA 1053

OBLEAS LACTANTES VITA
El mejor remedio para aumentar la leche y fortificar a la m
durante la lactancia. Recomendado por los médicos.
Pídalo: DAUBE Y CIA. y principales boticas

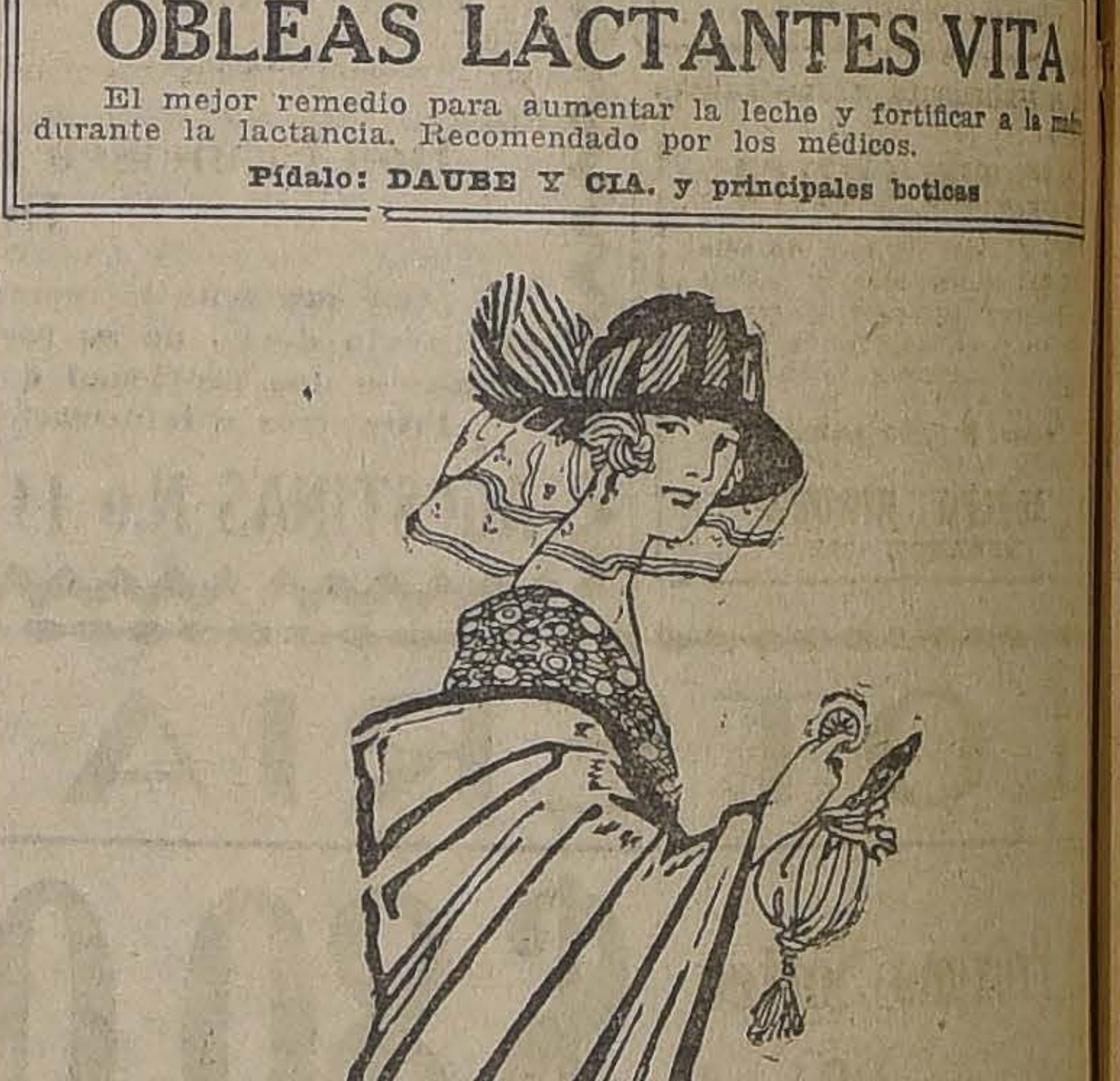
USE USTED POLVOS DE ARROZ
PRECIOSILLA
y tendrá siempre el cutis aterciopelado
LAVORATOIRES DE PRODUITS DE BEAUTE
PRECIOSILLA

INSTITUTO de BELLEZA
GROLLY - PARIS
Los incomparables productos de este Instituto de un
nime aceptación en la elegancia parisiense y empleados por
das las grandes artistas de París, acaban de ser recibidos p
la MAISON POUGET V., quien es única representante pa
Chile.
SANTIAGO, ESTADO 281. — VALPARAISO, CONDELL 213

LA SIGNESE
La Casa que cuenta con el surtido más extenso en
Sombreros de Señoras, Señoritas y Niñas
para la presente temporada. Precios fuera de toda competencia.
ESTADO ESQ. DELICIAS

LA NACION

Santiago, 23 de Marzo de 1922

LAS SORPRENDENTES DECLARACIONES DEL CANCILLER SALOMON

Las declaraciones del Canciller peruano, señor Salomón, transmitidas ayer a un diario chileno por un corresponsal que tuvo ocasión de entrevistarlo en su despacho sobre los problemas pendientes en este lado del Pacífico, revisten una gravedad y pueden tener una trascendencia tan considerables para las relaciones entre ambos países, que sería conveniente obtener desde luego una confirmación o un desmentido oficial de los conceptos que han informado ese reportaje.

Habíamos dado en forma terminante nuestra opinión sobre el rumbo y los antecedentes de la negociación pendiente con el Perú. Y cumplido por nuestra parte este deber patriótico, aceptadas por ambos Gobiernos las bases de la Conferencia de Washington, hubimos de abstenernos de seguir buscando nuevas informaciones en Santiago o en Lima, para evitar la más leve responsabilidad de perturbación en el cumplimiento del acuerdo que se buscaba y dejar a la Cancillería toda la responsabilidad y el honor de la gestión que tenía en sus manos.

La palabra de perturbación y de duda ha venido a un diario desde su corresponsal especialmente enviado para obtener nuevas opiniones de los dirigentes de la política exterior peruana. Nos encontramos entonces con que el señor Salomón habría hecho declaraciones tan precisas y tan desconcertantes como éstas:

"El Perú no reconoce la validez del Tratado de Ancón".

"El Perú exige la devolución total de las provincias de Tacna, Arica y Tarapacá".

"El Perú entiende que en la Conferencia de Washington debe tratarse de la revisión integra de los problemas derivados de la Guerra del Pacífico. Ha estimado que ese es el alcance de la invitación a la citada conferencia".

Estos son los ideales que sirve su Gobierno y que sirve su Canciller.

Y ha agregado el señor Salomón: "Desde luego la Conferencia tiene la ventaja de que llevará al conocimiento de un árbitro la controversia del Pacífico, que es lo que el Perú siempre ha sostenido, seguro como está de que el arbitraje habrá de reconocer la justicia que le asiste".

Se comprenderá fácilmente que no es esto lo que se propuso el Gobierno de Chile cuando se le invitó a la Conferencia de Washington. No porque el señor Salomón nos lo diga y se lo diga al mundo, vamos a creer que la Cancillería de Chile ha podido en ningún momento aceptar la idea de ir a discutir semejante cosa en Washington, porque equivaldría a colocarse en abierta pugna con el sentimiento y las conveniencias del país.

No hay quien no recuerde en este momento, que "La Nación" sostuvo en el período álgido de las negociaciones que se llevaban a cabo por intermedio de los Estados Unidos, que los delegados chilenos no podían ir a Washington sin que previamente quedase establecido que se trataría exclusivamente de dar cumplimiento al Tratado de Ancón, agregando que la vaguedad de las notas publicadas y de las informaciones conocidas aconsejaban aclarar previamente la situación de nuestros delegados.

Nuestra Cancillería aceptó este rumbo. El señor Ministro de Relaciones Exteriores lo expuso así en terminantes declaraciones oficiales publicadas en nuestras columnas.

Y el Gobierno de los Estados Unidos, pidió, según fué anunciado en esos mismos días, que la Cancillería peruana aclarase el alcance de su respuesta a la invitación del Presidente Harding.

Se buscaba de este modo un antecedente y al mismo tiempo una garantía, capaz de establecer ante todo que el Perú no trataría de renovar en la capital norteamericana sus pretensiones de nulidad del Tratado de Ancón, o de extender el arbitraje a materias inconexas con su leal cumplimiento.

Avisada nuestra Cancillería en hora oportuna, de que el Perú había dado esta aclaración, el sentimiento público exigió que se diese a conocer ampliamente el texto de dicha nota aclaratoria.

Mas como se dijo que no había sido comunicado oficialmente a nuestro Gobierno, no se creyó ajustado a la cortesía con los Estados Unidos insistir sobre el particular.

Sería imposible desconocer que se debe a esta reserva la situación de perplejidad en que ha quedado el criterio del país y el de las demás naciones suramericanas con respecto al verdadero alcance de la reunión que va a celebrarse en Washington. Razones de disciplina patriótica habían aconsejado también a los periodistas y a los ciudadanos chilenos que disentían de las vistas de la Cancillería, guardar silencio sobre esas incertidumbres y desconfianzas y aceptar paladinamente el rumbo impreso a la dirección de nuestra política internacional.

Pero las declaraciones que ahora se atribuyen al señor Salomón, alcanzan por parejo al Gobierno y al pueblo de Chile. No sería posible suponer que ese país diga una cosa al Gobierno de los Estados Unidos en una nota aclaratoria que se cometió el error de no publicar y que afirme todo lo contrario en, son de desafío a un corresponsal que ha de transmitir sus intransigentes palabras al Continente entero.

Más difícil todavía resulta creer que el propio Canciller peruano haya dejado de revisar personalmente sus palabras antes de que el cable les diera curso más allá de las fronteras de su país.

El Ministro de Relaciones se encuentra entonces en la necesidad de presentarse al Congreso y hacer una exposición al país y a la opinión pública de las demás naciones que siguen un poco a tientas y un poco confundidas la marcha de estas informaciones contradictorias.

Una vez comprobada la exactitud, ya difícilmente desvanecible de la entrevista del señor Salomón, el señor Barros Jarpa sabrá presentar la verdad terminante y precisa de lo ocurrido, en forma que calme la justísima ansiedad que el hermetismo gubernativo ha engendrado y que viene hoy a revivir con las declaraciones puestas en boca del Canciller peruano.

La desautorización severa del Gobierno chileno a las palabras del Ministro de Relaciones Exteriores del Perú, no se hará esperar seguramente. Pero si por desgracia para la fraternidad y la armonía suramericana, el país rival tiene algún medio de colocarse en la situación que expone el señor Salomón, entonces ya no será posible vacilar por más tiempo. Y por el decoro y la seriedad de nuestro país, los delegados chilenos no podrán avanzar un metro hacia Washington.

Escrito lo anterior tomamos conocimiento de una información dada a la prensa por el señor Ministro de Relaciones Exteriores. De ella aparecen suficientemente en claro los términos de la invitación del Presidente Harding, y conocemos la contestación del Gobierno de Chile. Pero no se da ningún dato oficial sobre los términos de la aceptación peruana. No se conoce, en efecto, ni el texto de la respuesta de ese Gobierno a la invitación americana ni la aclaración que a instancias de los Estados Unidos haya hecho el Gobierno del Perú.

A este respecto la exposición del señor Ministro de Relaciones Exteriores, se refiere sólo a informaciones de prensa o a reportajes anteriores del Canciller Salomón, que no bastan para dar al país la seguridad de que el Gobierno del Perú va a Washington con el mismo propósito y dentro del mismo espíritu, que originaron la invitación americana y la aceptación chilena.

EL NUEVO MINISTERIO

Los seis ciudadanos que acaban de aceptar los cargos ministeriales de manos del Presidente de la República, reunen en amplia medida los antecedentes políticos y las condiciones personales inherentes a su eficiente desempeño. Todos ellos concurren a dar al Gobierno una fisonomía liberal, acordada a las tendencias políticas dominantes en la opinión pública, y su versación administrativa es prenda de una juiciosa dirección de los negocios del Estado.

Sin embargo, es innegable que la forma en que se ha dado término a la situación de crisis que turbó la marcha del Gobierno por espacio de más de dos meses no equivale a una solución definitiva y clara, ni alcanza a corresponder a las aspiraciones del país de ver de una vez por todas restablecida la normalidad de nuestro régimen político. El estado de incertidumbre en que vivimos en cuanto a la firmeza, la autoridad y la responsabilidad de los miembros del Ejecutivo, subsiste, apenas atenuado, al asumir sus puestos los nuevos Secretarios del Despacho, y la opinión siente una vez más aplazadas sus expectativas.

Contrariando esperanzas muy legítimas y propósitos muchas veces enunciados con general aplauso, se ha formado una nueva combinación ministerial absolutamente a-parlamentaria y sin mayores raíces en la opinión que la estimación o el prestigio de que personalmente gozan los políticos que la integran.

Esto importa el desconocimiento de las normas que rigen nuestra vida política, y, lo que hace aún más desfavorable la apreciación de las condiciones en que se ha buscado solución a la crisis, implica un inexplicable olvido de los acuerdos expresos adoptados en presencia de la situación ministerial por los organismos directivos de los partidos con representación en el Congreso.

Tenemos en el Ministerio organizado ayer una prolongación de los gabinetes personales o presidenciales, como se les llama en nuestro medio. Y el país no podrá ver sin desazón el mantenimiento de un régimen probadamente perturbador de la vida política y de la Administración Pública, y contrario esencialmente a nuestro sistema constitucional.

El desenlace de la crisis resulta más desconcertante si se considera que la experiencia deplorable del Gabinete dimisionario era sobrada para que se insistiera en el mismo temperamento.

Es sensible que al concebir esta solución no se advirtiera que en la práctica este Ministerio está inevitablemente condenado a una vida difícil y a una actuación estéril, es decir, precisamente lo contrario de lo que el país necesita en este momento excepcionalmente grave de su desenvolvimiento. Ante la actitud que manifiestamente asumen los núcleos parlamentarios, no parece probable que el nuevo Gabinete pueda conta con ambiente favorable en las Cámaras legislativas. La capacidad indiscutible de los Ministros se hará nula por la falta de una cooperación que ninguna colectividad se siente especialmente comprometida a prestarles, y el único fruto que razonablemente puede esperarse de esta situación es que se acentúe el desgobierno crónico que está agotando las fuerzas del país.

Tendría explicación y hasta excusa este procedimiento si, como se ha pretendido, los partidos negaran facilidades al Ejecutivo para la formación de un Gabinete normal y solidamente parlamentario. Pero no es así. Por la inversa, las resoluciones de los partidos han sido bien explícitas en este sentido. Ha faltado, empero, el tacto suficiente para armonizar las corrientes políticas reflejadas en la representación nacional, y unirlas, condensándolas en una combinación ministerial, en el propósito levantado y patriótico de sustentar un Gobierno firme y autorizado que manifestaron en los votos formulados en ocasión reciente.

No obstante las condiciones a todas luces desfavorables en que el nuevo Gabinete va a presentarse en breve a solicitar la cooperación y la confianza del Congreso, el interés inmediato y urgente de la Administración del Estado nos mueve a desear que una acogida favorable le sea dispensada en el recinto parlamentario.

VENDO

Dardignac.—Próxima a Pío IX.— Construcción de dos pisos, fachada de ladrillos. Consta de una casa en bajos con seis piezas de habitación, baño y cuatro de servicios y casa independiente en altos con igual distribución, galería de vidrios, luz eléctrica, agua potable y alcantarillado. Reconoce deuda a la Caja Hipotecaria. **Precio: $ 80,000.**

AVENIDA CUMMING.— Próxima a Santo Domingo.—Propiedad de dos pisos independientes. Bajos: ocho departamentos de familia, pieza de baño, patio y servicios y una casa independiente en altos con diez piezas. **Precio: $ 100,000.**

MERCED.—Próxima al Cerro. — Casa habitación de un piso. Consta de diez departamentos de familia, dos piezas de baño, tres patios, siete piezas de servicios, luz eléctrica y gas. Reconoce deuda a la Caja Hipotecaria. **Precio: $ 130,000.**

AVENIDA REPUBLICA.— Próxima a la Alameda.— Construcción moderna de esquina. Consta de una casa en bajos con once departamentos de familia, dos piezas de toilette, hall, patio y dependencias, y una extensa casa independiente en altos. **Precio: $ 210,000.**

Carlos Ossandón B.
168—BANDERA—168

De $ 100,000
a $ 200,000
AL CONTADO
COMPRO CASA DE RENTA
Situación central.
Dirigirse únicamente con datos completos.
W. R. G.
CASILLA 2315
24-M

Muy importante
¿Quiere Ud. vivir con las comodidades e higiene como en su propia casa?
Alójese en el
RITZ HOTEL
HUERFANOS Y AHUMADA
Casilla 920
Telegrama: Ritz.
31-M

Cigarrillos
MARYLAND
CABINET

Alerta Fumadores!
LOS CIGARRILLOS
"CAMBIO"
a 20, 40 y 80 Cts.
cajetilla
No tienen competidor.
Aroma y Tabaco Natural
OBSEQUIO
a toda persona que junte las seis letras formando el nombre
"CAMBIO"
Tendrá derecho a un par de Zapatos de medida, para caballero, señora o señorita, mandados hacer en una Zapatería de Lujo, por cuenta del concesionario C. Domínguez.
CASILLA 6070. — SANTIAGO
NOTA.—Desde hoy las cajetillas contienen letras.

Veinte años
menos
obtendréis si empleáis para teñir vuestro cabello canoso, bigote y barba, la afamada
TINTURA
Francois
INSTANTANEA
COLORES: negro, castaño oscuro, castaño y castaño claro.
SE VENDE EN TODAS LAS FARMACIAS
24-M

NOTAS POLITICAS Y PARLAMENTARIAS

AYER QUEDO SOLUCIONADA LA CRISIS, ORGANIZANDOSE UN GABINETE PRESIDENCIAL, PRESIDIDO POR DON JORGE MATTE

Los senadores de la mayoría se reunieron ayer tarde para considerar la solución que se ha dado a la crisis, y acordaron llamar a Santiago a algunos senadores ausentes, y reunirse nuevamente esta tarde

En la Junta Central Radical quedó iniciado ayer un debate sobre la participación en el Gabinete de dos miembros del Partido, sin solicitar previamente el pase consultado en el Estatuto Orgánico

El Ministerio Matte-Barros. se presentará hoy al Parlamento

SENADURIAS VACANTES

Texto del pacto sobre las senadurías de Maule y Santiago, celebrado últimamente por los Partidos Liberales Aliancista y Unionista, Radical y Liberal Democrático

Hoy a las 2.30 se efectuará en el Salón de Honor de la Moneda, la reunión a que han sido invitados por el Presidente de la República los parlamentarios del Partido Radical

LA CRISIS MINISTERIAL

Conforme a nuestras previsiones y después de 49 días, fué solucionada ayer la crisis del Gabinete Tocornal-Barros, con la organización de un Ministerio Presidencial, presidido por el señor don Jorge Matte Gormaz.

Producidos los acuerdos de las direcciones de la Alianza Liberal y de la mayoría del Senado, recaídos en las múltiples consultas que se hicieran como previas a la formación del Gabinete, el Presidente de la República consideró que la solución de la crisis estaría en la formación de un Ministerio Presidencial y pidió al señor Matte Gormaz, tomara a su cargo dicha organización.

El señor Matte Gormaz, puesto en activa campaña, logró en la mañana de ayer mismo, reunir el número de colaboradores suficientes para su Gabinete y previos diversos trámites, los nuevos Secretarios de Estado juraban y se hacían cargo de sus respectivos Departamentos a las 3.15 de la tarde.

Personal del nuevo Gabinete

El Gabinete organizado por el señor Matte Gormaz es el siguiente:

Ministro del Interior, el organizador señor Matte Gormaz.

Ministro de Relaciones, don Ernesto Barros Jarpa.

Ministro de Hacienda, don Galvarino Gallardo Nieto.

Ministro de Instrucción, don Octavio Maira.

Ministro de Guerra, don Ignacio Marchant Scott.

Ministro de Industria, don Pedro Fajardo.

Como se trataba de un Ministerio de amigos personales del Presidente de la República, los nuevos Secretarios de Estado, para aceptar sus cargos, no estimaron oportuno solicitar el pase de los organismos directivos de sus respectivos partidos; pero, según se nos informa, los presidentes Liberal Aliancista, Radical y Demócrata, señores de Porto Seguro, Rosselot y Paredes, fueron llamados a la Moneda y dieron su consentimiento para que los señores Matte, Barros, Gallardo, Maira y Fajardo, accedieran a formar parte del Gabinete.

Impresión en el Parlamento

La noticia de la formación del Gabinete se extendió con rapidez por toda la ciudad y llegó al Parlamento en circunstancias que ambas Cámaras se preparaban para sesionar.

Los miembros de la mayoría del Senado, que en esos momentos se encontraban en la Sala de la Corporación, procedieron a reunirse inmediatamente para tomar acuerdos acerca de la actitud que observarán ante el nuevo Ministerio. Según se nos informó, en dicha reunión se habría estimado no adoptar aún ninguna resolución y esperar que se encuentren en Santiago el mayor número posible de senadores unionistas, para lo cual ayer mismo se les habría llamado, convocándolos a una reunión que se efectuará hoy, a las 3 P. M.

Durante toda la tarde y noche, circularon insistentes rumores relativos a que la mayoría del Senado recibiría en forma hostil al Ministerio, aprobando un voto político que provocaría su inmediata renuncia. Estos rumores no pudimos confirmarlos; y existe grande espectación por conocer la resolución que se adoptará en la reunión de esta tarde.

En la Cámara de Diputados se hicieron alrededor del nuevo Ministerio, muchos comentarios, haciéndose visible la sorpresa que causaba la noticia de haberse producido una solución tan rápida, máxime si se consideraba que el Presidente de la República habría declarado què no avanzaría en su gestión organizadora, hasta después de celebrar la entrevista a que ha invitado a los parlamentarios radicales.

Como puede verse más adelante, en la reunión de los diputados radicales de ayer tarde, el señor Rosselot dió cuenta de la formación del Gabinete Matte-Barros, suscitándose un extenso debate, que se continuó en la sesión que horas más tarde celebró la Junta Central del Partido.

En las primeras horas de la noche, los diputados demócratas se reunieron con el Ministro de Industria, doctor Fajardo. Se nos informa que el señor Fajardo dió a conocer algunos detalles de la formación del Ministerio y las circunstancias que le impusieron aceptar en él una cartera.

Se nos agrega que los diputados se habrían manifestado reservados acerca de su actitud; pero, que se habría significado al señor Fajardo que el Partido Demócrata, por principio, no acepta Gabinetes presidenciales.

Los diputados demócratas celebrarán esta tarde una nueva reunión para tomar resoluciones definitivas sobre el particular.

Recepción ministerial

Se nos informa que el Gabinete Matte - Barros, se presentará hoy al Congreso, iniciando, como es de costumbre, la lectura del programa de trabajo en la sesión del Senado, para continuar después en la Cámara de Diputados.

El discurso ministerial, será contestado en el Senado por el senador señor Aguirre Cerda, en nombre del Partido Radical, y por un representante de la mayoría, que será designado en la reunión de esta tarde. Se aseguraba anoche en los círculos políticos, como posible que el discurso de este último, termine con un voto político.

En la Cámara de Diputados, contestarán al Ministro del Interior, los diputados señores Guillermo Edwards Matte, por el Partido Liberal Unionista; Jaime Larraín, por el Conservador; posiblemente, don Tito Lisoni por el Balmacedista; don Horacio Mujica por el Liberal Aliancista y don Juan Vargas Márquez, por el Demócrata.

Los diputados radicales acordarán esta tarde la actitud que asumirán, y cuál de ellos ha de dar respuesta al programa ministerial.

LA CONFERENCIA DE HOY EN LA MONEDA

Como se ha venido anunciando, hoy a las 2.30 P. M., se efectuará en el Salón de Honor de la Moneda, la conferencia a que han sido convocados los parlamentarios del Partido Radical por el Presidente de la República.

Existe vivo interés en todos los círculos políticos, por conocer los tópicos que se irán a tratar en esta conferencia y los resultados que de ella se obtengan.

JUNTA CENTRAL RADICAL

Presidida por el señor don Alejandro Rosselot, se reunió ayer tarde la Junta Central del Partido Radical. Asistieron los señores: Aguirre Cerda, Arancibia Laso (A.), Arancibia Laso (H.), Asenjo, Barros Castañón, Bórquez, Briones Luco R., Bustos, Castillo, Concha L. A., Concha A., Cruzat, Dávila, Daza, Durán, Espejo, Grez Padilla, González L., Guzmán, Holman, Hugo, Jorquera, Lois, Labarca, Medina, Montecinos, Navarro, Ortiz, Piwonka, Pouchucq, Rojas Mery, Rivas Vicuña, Rubio, Ruiz, Serrano Manuel, Sierra, Silva Campo, Torreblanca, Vergara Vicuña, secretario señor Salas Romo y pro-secretario señor Brañes.

Se procedió a elegir Mesa Directiva, obteniéndose los siguientes resultados entre 41 votantes:

Para presidente:	
Por don Alejandro Rosselot	21 votos
Por don Enrique Oyarzún	8 „
Dispersos	12 „
Para primer vice:	
Por don Víctor Celis . .	18 „
Por don Remigio Medina	13 „
Dispersos	8 „
Para segundo vice:	
Por don Manuel Guzmán M.	13 „
Por don Pedro Rivas Vicuña	6 „
Por don Remigio Medina	6 „
Dispersos	16 „
Para secretario:	
Por don Luis Salas Romo	28 „
En blanco	13 „
Para tesorero:	
Por don Arturo Hugo . .	28 „
En blanco	13 „

Fueron proclamados presidente, secretario y tesorero, los señores Rosselot, Salas Romo y Hugo, respectivamente.

El señor Rosselot formuló inmediatamente la renuncia del cargo de presidente, y puesta en votación fué rechazada por 38 votos contra 1 y 2 en blanco.

Verificadas nuevas votaciones para elegir vice-presidentes, se obtuvo el siguiente resultado, entre 40 votantes.

Para primer vice:	
Por don Víctor Celis . .	27 votos
Por don Remigio Medina	13 „
Para segundo vice:	
Por don Remigio Medina	23 „
Por don Pedro Rivas Vicuña	14 „
Dispersos	3 „

A continuación la Junta entró a tratar de la cuestión ministerial, siguiéndose un largo debate, que hubo de suspenderse por lo avanzado de la hora, acordándose continuarlo en una sesión extraordinaria que se celebrará mañana Viernes, a las 7 P. M.

Antes de levantarse la sesión, se acordó que los parlamentarios radicales se trasladen a Maule para coadyuvar al éxito de la candidatura del señor don Enrique Rodríguez Mac-Iver, en la elección complementaria que se efectuará el próximo Domingo 26.

Una vez levantada la sesión, tuvimos oportunidad de conversar con varios diputados, quienes nos manifestaron que, en la Junta hubo el propósito de no elegir presidente, sino de dejar que continuarán actuando mientras tanto los vices, señores Rosselot y Celis, en atención à que a mediados de Abril próximo se va a integrar la Junta con los nuevos delegados que deben elegir las Asambleas Radicales del país, y en esa época debe procederse a la designación de la Mesa Directiva definitiva.

Pero, como se hiciera presente que todos los miembros de la Mesa se encontraban renunciados, fué preciso llenar el trámite de elegir temporalmente a los señores Rosselot y Celis, para los cargos de Presidente y primer vice, y al señor Medina, como tercer miembro de la Mesa, a fin de que desempeñen la dirección del Partido hasta la fecha en que la nuev
Junta Central haga la elección d
Mesa Directiva definitiva.

El señor Rosselot, nos agreg
ron, que había obtenido el núm
ro estrictamente indispensable,
rechazada con algunas absten
nes.

En cuanto a la cuestión min
rial, nuestros informantes nos
nifestaron que, en vista de qu
guno de los Ministros radical
bía ido a la Junta a solic
pase, conforme a lo dispue
el Estatuto Orgánico del
aprobado en la Convención
ral de Valparaíso, se esti
no era oportuno tomar a
o resoluciones sobre el pa
hasta tanto no sea llenad
trámite.

LOS ARREGLOS SENATO

En ediciones anteriores
conocer, en sus líneas ge
el pacto que sobre las se
de Maule y Santiago, firma
timamente en esta capital
sentantes de los Partidos
Aliancista Liberal Unioni
dical y Liberal Democráti

Damos, ahora, a continu
texto exacto de dicho pact

"En Santiago, a 18 de
1922, entre los representa
las dos fracciones del Par
beral, el Liberal Democráti
Radical, debidamente auto
se ha convenido lo siguiente

"1.o Reconocer a los lib
unionistas, el derecho a la se
ría vacante en la provincia de
tiago y contribuir a la elecció
un miembro de dicho Partido

"2.o Reconocer igualmente a
liberales unionistas el derech
seguir ocupando dicha senad
en las elecciones de 1924, sin p
juicio de las expectativas de l
Partidos Demócratas, Conservad
y Radical a ocupar los otros tre
cargos de senador que contempl
el censo en vigor.

"3.o Reconocer al Partido Radical, el derecho a la senaduría vacante de Maule y retirar la candidatura liberal de don Samuel Claro Lastarria.

"4.o Reconocer al Partido Liberal Democrático, el derecho a la senaduría de Maule en 1924, en cuyas eleciones este candidato llevará en sus cédulas, en la Agrupación de Cauquenes, Constitución y Chanco a un candidato liberal, a un candidato radical y a un liberal democrático y en el departamento de Itata a un candidato radical y a un candidato conservador.

"5.o Reconocer al Partido Liberal, el derecho a la diputación de Cauquenes, Constitución y Chanco que vacará por la elección del señor Rodríguez Mac-Iver y que se asignará a aquel de sus miembros que designen los presidentes de ambas fracciones.

"En comprobante firman.—Luis V. de Porto Seguro. — Ladislao Errázuriz. — Víctor R. Celis M. — Augusto Vicuña S. — Samuel Claro Lastarria. — Abaraím Concha. —Héctor Zañartu. — Enrique Rodríguez Mac-Iver".

En la reseña que publicamos ayer de la última sesión del Directorio General del Partido Demócrata, anunciamos que se había aprobado una indicación presentada por el senador señor Concha, que se relacionaba con los pactos senatoriales.

La indicación aludida es la siguiente:

"Teniendo presente:

"1.o Que la Constitución dispone que "la Soberanía reside esencialmente en la Nación que delega su ejercicio en las autoridades que ella establece";

"2.o Que esta soberanía, tratándose de la elección de los cuerpos colegisladores y administrativos ha sido anulada muchas veces, torciéndose la voluntad del pueblo por medio del fraude y del cohecho;

"3.o Que el Partido Demócrata, desde su fundación, ha experimentado más que ningún otro, los efectos de esta violación de la soberanía popular;

"4.o Que los últimos pactos electorales celebrados entre los Partidos Liberal, Radical y Liberal-Democrático, para distribuirse las senadurías de Maule y Santia-

EL NUEVO MINISTERIO

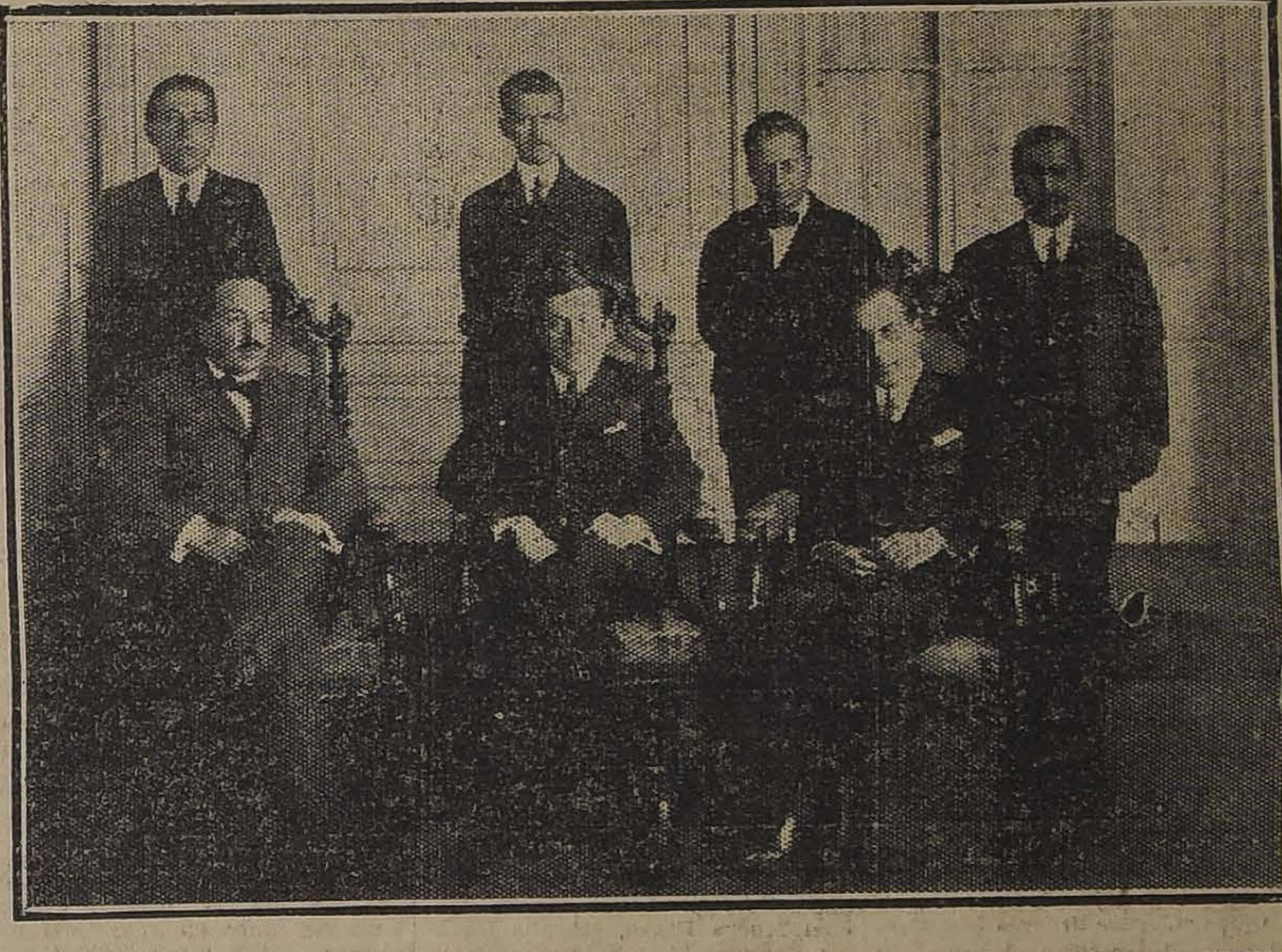

SENTADOS: AL CENTRO, EL PRESIDENTE DE LA REPUBLICA; A SU IZQUIERDA, EL MINISTRO DEL INTERIOR, SEÑOR MATTE; A SU DERECHA, EL CANCILLER, SEÑOR BARROS JARPA. DE PIE (DE IZQUIERDA A DERECHA): MINISTRO DE GUERRA, SEÑOR MARCHANT; DE INSTRUCCION, DOCTOR MAIRA; DE HACIENDA, SEÑOR GALLARDO NIETO; Y DE INDUSTRIAS, DOCTOR FAJARDO

LAVE SU CABEZA
CON

Alquitrán Champú o Petrol Champú
Lo Mejor para el Cabello
Véase Almanaque 18, página 10

Fundos Compro
para una Sociedad Industrial
recién establecida en el país
y para diversos clientes muy solventes
entre Santiago, Talca y Ramales
de 100 a 400 cuadras regadas
buenos suelos, bien regados, cerca de Estación
pago al contado, negocios rápidos.
Alejandro Greene Cruzat
SANTIAGO, Teatinos 86 - Casilla 3722

go, constituyen un golpe de muerte a la soberanía del pueblo, puesto que se le quita su derecho libre y soberano de elegir a sus representantes;

"5.o Que este atentado es tanto más sensurable cuanto que él no sólo distribuye estos cargos electivos en el presente, sino que todavía dispone de ellos para mil novecientos veinticuatro;.

El Directorio General, acuerda:

"1.o Protestar ante la faz del país de este golpe de muerte que se pretende dar a las libertades constitucionales, especialmente a la libertad de elegir;

"2.o Como restauración de este derecho del pueblo, prestar al candidato señor Oscar Chanks a la senaduría de Maule, todo el concurso de que el Partido sea capaz, ya que esta candidatura no obedece a componendas de ningún género sino que a la libre voluntad de los electores de aquella provincia;

"3.o Que el Partido debe designar cuanto antes, por intermedio de sus asambleas, candidato a la senaduría vacante por Santiago, a fin de señalar a los electores de esta provincia, la necesidad ineludible que existe de mantener a toda costa su soberanía y su libertad de elegir; y

"4.o Recordar a los electores del país y especialmente a los de Maule y Santiago, que la libertad electoral costó a la República la vida de diez mil ciudadanos el año 91, por lo que es necesario defenderla a toda costa".

SENADURIA POR MAULE

Están impuestos nuestros lectores de la decisión del Partido Conservador de presentar candidato a la senaduría vacante de Maule y de que fué proclamado como tal el actual diputado por Santiago, señor don Romualdo Silva Cortés.

El señor Silva Cortés, se dirigirá hoy a Maule, acompañado de un grupo numeroso de amigos personales, diputados y senadores del Partido.

El candidato radical, señor Rodríguez Mac-Iver, que estuvo en los últimos días en Santiago, partió anteayer a Cauquenes, a fin de ponerse al frente de sus trabajos, los cuales, según las informaciones que hemos recibido, son también dirigidos por el senaodr señor don Héctor Zañartu y llevados en forma que le permiten dar por seguro su triunfo en la elección del Domingo próximo.

Respecto del candidato demócrata, señor Chanks, anoche circuló con insistencia el rumor de que estaría próximo a retirarse, pues, la candidatura conservadora le ha restado enormes fuerzas que le habían prometido apoyo.

Los Directorios Departamentales Conservadores de Maule, contestaron ayer la circular telegráfica que les dirigió la Mesa Directiva del Partido, comunicándoles la designación del señor Silva Cortés.

Los parlamentarios demócratas, reunidos ayer tarde, acordaron designar a los senadores señores Bañados, Concha y Torrealba y a los diputados señores Paredes, Vargas Márquez, Adrián, Leckie, O'Ryan, de la Vega y Navarrete, para que se trasladen a Maule a ayudar al señor Chanks.

DIPUTADOS RADICALES

Ayer, a las 3 P. M., se reunieron en una de las salas de la Cámara, los diputados del Partido Radical, y por unanimidad acordaron votar en la sesión de esa tarde de la Cámara, por la reelección del señor don Carlos Alberto Ruiz, como Presidente de la Corporación, y de los señores Correa Roberts y Paredes, como Vice-Presidentes de la misma.

El presidente en ejercicio del Partido, señor Rosselot, dió cuenta de haberse organizado un Gabinete Presidencial, con la colaboración de dos miembros del Partido Radical.

Alrededor de esta cuestión se suscitó un extenso debate, resolviéndose continuarlo en el seno de la Junta Central, que es la autoridad encargada de dilucidar dicha cuestión.

Según se nos informa, en el curso del debate se habría aludido a la prohibición que existiría para los radicales de aceptar carteras ministeriales sin solicitar previamente la venia de la Junta Central, según un acuerdo de una de sus Convenciones y que se encuentra incorporado como disposición permanente en el Estatuto Orgánico del Partido, aprobado en la última gran Convención de Valparaíso.

DIPUTADOS LIBERALES ALIANCISTAS

Los diputados liberales aliancistas, presididos por el presidente del Partido, señor de Porto Seguro, celebraron ayer tarde una reunión en la cual acordaron prestar todo su concurso al Gabinete Matte-Barros.

Igualmente, resolvieron obtener de los demás partidos de la Alianza la designación del diputado que llevando la representación de esa combinación política, reciba hoy al Ministerio.

Si este temperamento no fuera aceptado, los diputados designarán al señor don Horacio Mujica para que, en nombre del Partido Liberal Aliancista, conteste el discurso ministerial.

MESA DIRECTIVA DE LA CAMARA

En la sesión de ayer de la Cámara, primera del presente período legislativo, se reeligieron como miembros de la Mesa Directiva de la Cámara, a los señores don Carlos Alberto Ruiz, en la presidencia y don Hernán Correa Roberts, y don Róbinson Paredes, en las vice-presidencias.

El señor Ruiz, viene desempeñando el cargo de presidente de la Corporación desde la última legislatura extraordinaria del Congreso que terminó en 1921.

Los señores Correa Roberts y Paredes, entran también a desempeñar por cuarta vez los cargos para que fueron reelegidos ayer.

Providencia

mpañía de Seguros Generales

A GENERAL ORDINA- Y JUNTA GENERAL EXTRAORDINARIA

orden del Directorio de mpañía y en conformion los artículos 38 y 46 s Estatutos sociales, se Junta General Ordina- Accionistas para el Vier- 1 del presente mes, a P. M., en los salones de mpañía, Bandera 156. El de la Junta es tomar imiento del Balance y oria de los negocios de ompañía en el año 1921. rminada la Junta Gene- Ordinaria, los Accionistas onstituirán en Junta Gene- Extraordinaria, para la se cita por medio del prete aviso por orden del Diotorio, y en conformidad con s artículos 51 al 54 de los statutos.

El objeto de la Junta General Extraordinaria es el de ocuparse de la reforma de los Estatutos de la Sociedad que propondrá el Directorio de los siguientes artículos: 17, 18, 22, 26, 27, 28, 29, 30 y 31, 32, 33 y 34, en lo que se refiere a atribuciones y derechos del Directorio y del Presidente, de la supresión del cargo de Administrador General y creación del cargo de sub-gerente; de los artículos 41, 42 y 46 que tratan de las Juntas Generales de Accionistas; del artículo 58, que se refiere a la distribución de las utilidades, y de los artículos 69, 70, 72, 73, 74 y primero y segundo que se refieren a aumento del capital y a disposiciones transitorias que ya no tienen razón de ser. Asimismo, se propondrá la reforma del artículo 15, incluyendo en él todas las disposiciones que establece el Decreto Supremo N.o 184, de 22 de Febrero de 1922, que reglamenta el giro de las sociedades con sorteo.

Desde esta fecha queda cerrado el Registro de Accionistas.

EL GERENTE.

Santiago, 18 de Marzo de 1922.

Provincia del Maule

CANDIDATURA A SENADOR

OSCAR A. CHANKS C.

MANIFIESTO

DEMOCRATAS DE CHILE:

Se aproxima la gran jornada del 26 de Marzo.

Con el retiro de los candidatos señores Claro Lastarria y Guzmán Moreno, lejos de menoscabarse nuestra candidatura háse afianzado en forma definitiva.

Tenemos el apoyo moral y, sin duda, efectivo, de los partidos Liberal Democrático, Liberal Doctrinario, Conservador y Nacional. Tenemos, pues, todas las probabilidades del triunfo.

Vosotros, estimados coreligionarios, tenéis la obligación moral de ayudarnos en éstos momentos decisivos.

Os pedimos todo vuestro concurso. Necesitamos de vuestra ayuda personal: los demócratas de Linares al sur pueden dirgirse a Cauquenes, Chanco y Quirihue. Los de Talca al norte, a Constitución.

Todos debéis estar en uno de los cuatro departamentos, a más tardar el Viernes de esta semana.

Los demócratas de Maule, un puñado de valientes, os piden de todo corazón os trasladéis cuanto antes a la provincia en lucha.

Nuestro presidente, en primer lugar, nuestros parlamentarios sin ninguna excepción, nuestros directores generales y todos los correligionarios que a este modesto llamado sientan circular con más ímpetu la noble y generosa sangre democrática, deben trasladarse aquí.

Esta batalla será decisiva, pues en ella se juega la preponderancia de los partidos que se presentan a la liza. La batalla será dura, tenaz, terrible para las huestes democráticas.

¡Pero con vuestro concurso seremos invencibles!

Os pedimos, pues, abandonéis vuestro hogar y vuestras comodidades y vengáis en nuestra ayuda, a recoger los laureles del triunfo que nos espera.

DEMOCRATAS DE CHILE:

¡No dejéis a vuestros hermanos solos en la lucha, sobretodo si ellos os piden con oportunidad que vengáis a esta provincia a medir vuestras fuerzas con los titanes del cohecho!

Correligionarios: levantad la frente, henchid orgullosos vuestros pechos: se acerca la gran jornada del 26 de Marzo. ¡A la liza!

Salud, acción y lealtad.

AGRUPACION DEMOCRATA DE CONSTITUCION.

Carlos Arce M., Presidente. — Eduardo Corsi R., Secretario. — Leonardo E. Peña, Tesorero. — Rómulo Corsi R., Vitalicio Barrueto, Regidores. — Guillermo Mercado, Secretario.

El stock de salitre en todo el mundo subiría de 2 millones de toneladas

EL STOCK DE SALITRE EN CHILE HASTA EL 1.o DE MARZO, ALCANZA A 1.500,000 TONELADAS

En Europa y Egipto queda todavía una cantidad considerable de nitrato chileno

Los cálculos para establecer el stock en los Estados Unidos fluctúan entre 300,000 y 400,000 toneladas

Nuevas ventas del Pool

El público ha seguido con el más vivo interés las informaciones referentes a la situación de los mercados salitreros, que hemos venido publicando durante estos últimos tiempos.

Con el deseo de dar a nuestros lectores una visión lo más real y precisa posible sobre esta materia tan delicada y que afecta tan hondamente a la difícil situación por que atraviesa el estado de los negocios del país, hemos querido acumular los antecedentes necesarios para establecer la cantidad de nitrato que existe en la actualidad en el mundo y que forma los diversos stocks de que en otras ocasiones nos hemos ocupado.

Las noticias que han publicado algunos diarios últimamente, acerca del monto del salitre que posee el Pool de Londres, han sido contradictorias. A este respecto, como se sabe, el Gobierno ha pedido datos a Europa a fin de poder definir con la precisión que sea posible el monto del salitre existente en los países europeos.

EL STOCK EN CHILE

Existe actualmente en el país una cantidad considerable de nitrato. Aun cuando la Asociación de Productores en los boletines que distribuye periódicamente entre sus asociados, fija las existencias de salitre en Chile, distribuido en los diversos centros de producción de la región salitrera, el monto de nitrato acumulado durante la crisis, no ha sido dado a conocer al público.

Una cifra muy aproximada pudimos obtener ayer en las oficinas del Ministerio de Hacienda. Hay un poco más de 1.500,000 toneladas de salitre en cancha, descontadas de esta cantidad las exportaciones últimas y sumada la producción hasta el 1.o de Marzo.

EL NITRATO EN EUROPA Y EGIPTO

El stock de salitre perteneciente al Pool de Londres se halla distribuido, como se sabe, en diversos países europeos, entre los cuales figuran principalmente Inglaterra, Francia, Bélgica, Austria y otras naciones de Europa. También hay nitrato en Egipto.

Durante la actual temporada de ventas, como hemos informado en ediciones pasadas, el stock del Pool ha disminuído considerablemente, reduciéndose de cerca de 700.000 toneladas que poseía en los últimos meses del año último, a una cifra que fluctúa entre 400,000 y 450,000 toneladas. A este respecto, como decimos, se han pedido informes a Londres para poder establecer la suma precisa de salitre perteneciente al Pool.

Como se sabe, se están efectuando, constantemente pequeñas ventas de este stock, ventas que hacen difícil precisarlo en un momento dado, considerando, además, que las transacciones se hacen siempre para fechas posteriores a la del día de la negociación. Sin embargo, el Gobierno, como hemos dicho, espera recibir los informes pedidos a fin de esclarecer la verdadera situación del Pool de Londres.

EL STOCK EN LOS ESTADOS UNIDOS

Recordarán nuestros lectores que el Gobierno hizo, no hace mucho, gestiones para obtener del Gobierno de los Estados Unidos, no vendiese una cantidad grande de salitre que adquirió durante la guerra para destinarlo a la preparación de explosivos. Tenía entonces pendiente Estados Unidos una venta de 81,000 toneladas, la que una vez efectuada, prometió a Chile no enajenar el resto, pues en tal caso se habría cerrado por completo la exportación del nitrato existente en el país.

De este salitre tiene, pues, en su poder, el Gobierno de los Estados Unidos, más de 200,000 toneladas, que no liquidará en la actual temporada de ventas.

Aparte de esto, algunas grandes casas comerciales norteamericanas tienen en su poder sumas no despreciables de nitrato, y que, según las informaciones que hemos podido obtener ayer, no bajarían de 100 mil toneladas. Por resortes propios de las transacciones comerciales, se nos dijo, será difícil precisar el monto de este nitrato.

Habría, pues, en los Estados Unidos, un stock de no menos de 300,000 toneladas, fijando para estas cifras que aún se desconocen, números inferiores, en todo caso, a la realidad.

INFORMACIONES OFICIALES

De nuestras anteriores informaciones puede verse que el salitre que existe hoy en el mundo sube de 2.000,000 de toneladas. Hemos tratado de obtener datos oficiales en las oficinas de Hacienda para dar a conocer al público la verdadera situación del salitre en Europa y en Estados Unidos. Dentro de algunos días más se nos ha contestado, será posible acercarse todavía más a la realidad y proporcionarnos las respuestas sobre las consultas que el Gobierno ha hecho a esos países.

Por otro lado, hemos visitado al representante en Santiago de la Asociación de Productores de Valparaíso, señor Ernesto Salinas, quien nos ha prometido proporcionarnos mayores antecedentes a fin de establecer la verdadera situación del nitrato en todo el mundo.

NUEVAS VENTAS DE SALITRE

La Asociación de Productores de Salitre ha enviado a sus asociados las siguientes comunicaciones recibidas de Londres:

"Las ventas del Pool durante la última semana no han sido más de 20,000 toneladas; esta semana también serán pequeñas, la distribución a consumidores del interior se efectúa rápidamente, las entregas en la segunda quincena de Marzo pueden llegar a 150,000 toneladas. La situación es segura (healthy) y muy prometedora. Casi todo el salitre ya comprado será repartido en Marzo y las ventas de Abril del Pool deberán ser muy grandes.

Cotizamos el flete por vapor de la carrera por salitre al continente el embarque de Abril, Mayo, Junio £ 1.2.6, £1.3.6 embarque Julio a Diciembre, £ 1.5.0. Estados Unidos, Abril, Mayo, £ 1.0.6, £ 1.2.6. Se informa de reventas para Julio a Diciembre, a 8|10. Quedan vendedores a 8|11. Los especuladores han vendido 56 francos.

Francia. — Compradores polacos han comprado 15,000 toneladas de salitre, al crédito; además 15,000 toneladas de cianámida de factorías de Silesia, ahora en territorio polaco.

Las ventas del Pool en la última semana para entrega para Marzo y Abril han sido de 21,368 toneladas.

Los precios del Pool han sido subidos en Valencia a £ 15:0:0 por tonelada de 1,000 kilos y en otros puertos a 42 pesetas y media los 100 kilos.

En una última circular enviada a sus miembros por la Asociación de Productores de Salitre se les comunicó que esta asociación había vendido en Londres a la firma Feith dos partidas de salitre de 200 toneladas cada una, de ley 95 o|o y al precio de 11 chelines el quintal. La primera de estas ventas es para entregar el 22 del presente y la segunda para entregar el 5 de Abril.

EL VIAJE DEL SEÑOR TRUCCO A LOS ESTADOS UNIDOS

AYER QUEDA RESUELTO, EXTENDIENDOSE EL DECRETO QUE LO AUTORIZA PARA ALEJARSE DE LA EMPRESA

Para reemplazar al señor Trucco se designa al jefe del Departamento de Tracción y Maestranza, señor Rodolfo Jaramillo

El señor Trucco va a Norte América por seis meses

Hablando con los señores Jaramillo y Trucco

En Abril próximo se colocará la primera piedra de una de las estaciones de fuerza eléctrica.—A este acto será invitado el Presidente de la República

Ayer ha quedado firmado por el Presidente de la República el decreto que aprueba el acuerdo del Consejo de los Ferrocarriles para que el Director de la Empresa señor Manuel Trucco, pueda trasladarse a los Estados Unidos a fin de que inspeccione la construcción de la maquinaria destinada a la electrificación de la primera zona de los Ferrocarriles.

En este mismo decreto se designa para que reemplace al señor Trucco, mientras dura su comisión en el extranjero, al jefe del Departamento de Tracción y Maestranza, señor Rodolfo Jaramillo.

EL ACUERDO DEL CONSEJO DE LOS FERROCARRILES

Como se recordará luego que se contrató con la Westinghouse la electrificación de la primera zona de los Ferrocarriles del Estado, el Consejo Administrativo de la Empresa consideró la necesidad de que una comisión de ingenieros se trasladara a los Estados Unidos a fin de que fuera a inspeccionar la construcción de los diversos elementos que deben utilizarse en esta importante obra. Muy pronto dicha comisión fué nombrada.

SEÑOR RODOLFO JARAMILLO, NOMBRADO DIRECTOR INTERINO DE LOS FERROCARRILES

SEÑOR MANUEL TRUCCO, RECTOR DE LOS FERRO RRILES, QUE PARTIRA BREVE A ESTADOS UNID

Se estimó que debería presidir esta comisión el Director de los Ferrocarriles; pero diversas consideraciones hicieron desistir de este propósito.

Posteriormente, y ya la comisión de ingenieros en viaje a los Estados Unidos, se pensó nuevamente en el viaje del señor Trucco, estimándose que éste fuera por unos dieciocho meses. Sin embargo, este plazo se estimó un tanto excesivo.

Consultado el Gobierno sobre la conveniencia del viaje del señor Trucco a los Estados Unidos, quedó establecido que no habría ninguna oposición de su parte y en cuanto a la persona que lo debía reemplazar sería aceptada la que estimara más idónea para el caso el Consejo de la Empresa.

Finalmente y como lo informamos en nuestra edición de ayer, el Consejo, en su última sesión, acordó que el Consejero don Pedro Correa Ovalle redactara la nota que debería ser enviada al Ministerio de Ferrocarriles, pidiendo la aprobación del Gobierno al acuerdo de esta corporación para que el señor Trucco se trasladara a los Estados Unidos.

En ese mismo oficio se indicaban para reemplazar al señor Trucco a los señores Rodolfo Jaramillo y Vargas Salcedo.

EN EL MINISTERIO DE FERROCARRILES

En la tarde de ayer estuvo en el Ministerio de Ferrocarriles el señor Pedro Correa Ovalle acompañado del secretario del Consejo de los Ferrocarriles, señor Luis Carvajal, a entregar al señor Ministro la nota de que damos cuenta.

Momentos después, el Ministro firmaba el decreto respectivo, nombrándose para que asumiera la Dirección de los Ferrocarriles, interinamente, al señor Rodolfo Jaramillo. Este mismo decreto era firmado momentos más tarde por el Presidente de la República.

CON EL Sr. RODOLFO JARAMILLO

Tan pronto tuvimos conocimiento de la designación del señor Jaramillo para reemplazar al señor Trucco, nos trasladamos a su casa, donde tuvimos oportunidad de hablarle breves momentos.

A nuestra primera pregunta, el señor Jaramillo nos manifestó que no tenía conocimiento oficial de su nombramiento de Director interino de los Ferrocarriles. Sin embargo, nos agregó que tenía conocimiento de los propósitos del Consejo, de dejarlo frente a la Dirección de la Empresa mientras el señor Trucco permanecía en los Estados Unidos.

—La primera vez que se me informó de los propósitos del Consejo, nos dice el señor Jaramillo, en orden a que debería asumir la Dirección de los Ferrocarriles, hice valer algunas consideraciones tendientes a demostrar que esta designación significaba para mí echarme encima un cúmulo de responsabilidades que, por el momento, me hacían dudar.

Sin embargo, nos agrega, si el Consejo estimaba que yo debería hacerme cargo de este puesto, indudablemente que no me quedaba más que en aceptarlo y corresponder a esta muestra de confianza con todas mis energías y dedicaciones.

Respondiendo a una pregunta nuestra, nuestro entrevistado nos manifiesta que durante su interinato, no hará otra cosa que seguir los rumbos que el señor Trucco ha trazado a los servicios ferroviarios, ya que en el corto tiempo que debe permanecer frente a la Empresa, pues la comisión del señor Trucco es por seis meses, no cabe desarrollar alguna gran labor o imprimir nuevo rumbos

Preguntándole acerca de lo q pensaba sobre el viaje del se Trucco, nos manifestó que est ba que éste sería doblemente p vechoso tanto por lo que sign caba para la obra de electrific misma, cuanto por los conocim tos que el señor Trucco recog en su viaje y que podrá aplic los servicios de su dirección.

Por lo que respecta a la pe na que debe reemplazar al se Jaramillo en la jefatura del partamento de Tracción y M tranza, mientras permanece Director de la Empresa, nos que como el señor Schneider, gundo jefe de este Departam se encuentra en los Estados dos, en la comisión que peccione la construcción del rial destinado a la electrific de la 1.a Zona, era muy pos que lo reemplazara el señor Tru empleado de este mismo depa mento.

CON EL SEÑOR MANUEL TRU

Aprovechando la oportunid que fuimos a saludar al señor nuel Trucco, Director de los rrocarriles, por su próximo vi los Estados Unidos, le hicimos gunas preguntas que se sirvió testarnos con la gentileza qu caracteriza.

Refiriéndose a su próxima pa da nos manifestó que ésta no drla ser antes de veinte días, p necesita dejar arreglados sus reses particulares.

En cuanto a su permanencia los Estados Unidos, ésta es seis meses pudiéndose decir qu lo que demorará en el viaje contingencias que puedan el tiempo que dispondrá para tuar su cometido será alrede ocho meses, más o menos.

Habiéndole observado al Trucco que el plazo concedid ra su permanencia en los Es Unidos lo considerábamos do, nos manifestó que el Co al acordar este plazo lo había cho teniendo en cuenta el mum de tiempo que podía pe necer alejado de la Dirección la Empresa, armonizándolo tiempo necesario que deberá manecer en el cumplimiento misión.

Por lo que respecta al obj de su viaje, éste, como ya tenido oportunidad de manif lo, es el de inspeccionar la trucción del material destin la electrificación de los Ferro les.

—Tan pronto llegue a los dos Unidos, nos dice, comu al Gobierno el estado en que encuentren los trabajos y aquello que estime de interés el mejor conocimiento de la cha de todo lo relacionado construcción de los materiales tinados a la electrificación I Zona.

Aprovechamos la oportu para inquirir algunos datos cionados con los trabajos estén efectuando en la I Zona ra la electrificación.

El señor Trucco nos dice están efectuando los trabajos liminares.

Nos agrega que en la semana de Abril próximo cará la primera piedra de tación de fuerza que se con en Rungue o Quilicura. Para acto se invitará al Presid la República.

ASAMBLEA RADICAL

Con numerosísima asistencia celebró sesión anoche esta institución política. Presidió don Guillermo Labarca Hubertson; concurrieron el vice-presidente señor Avalos Ballivian, los diputados señores Labarca y Salas Romo y el secretario señor Víctor Salas.

Se presentaron las siguientes solicitudes de admisión a la Asamblea: Osvaldo Camus Murúa, Manuel Moore Bravo, Rogelio Olivares Berríos, Juan Schroeder Espinosa, Armando Alvarez González, Víctor Contreras A., Alfredo Rosende Verdugo y Alfonso Pérez Rojas.

Se aprobó una comunicación de la Comisión electoral que recomienda la aceptación de las siguientes solicitudes: Roberto Zúñiga Cubillos, Napoleón Zúñiga Cubillos, Armando Zúñiga Valencia, Héctor Muñoz Ayling, Julio Urzúa Gajardo, Miguel A. Rojas Martínez, Ramón Muñoz Silva, Emilio Héctor Echiburú Olivares, Alberto Cortés Aguilera, Carlos Enrique Morán, Carlos A. Briceño Barrera, Alberto Bouchard Castillo y Eusebio Durán Pérez.

Se dió cuenta también de las siguientes comunicaciones:

De una nota de la Junta Central en la que comunica el convenio electoral que asegura al Partido la senaduría de Maule, y pide a la Asamblea su concurso electoral para el candidato que presentará el Partido Liberal para llenar la vacante que ha dejado el señor Armando Quezada A.

De una carta de don Manuel Barros Castañón en la que expresa sus agradecimientos a la Asamblea por el voto que ésta aprobó con ocasión de la defensa que el señor Barros hizo en la Cámara del Partido y de las libertades públicas.

Y de una carta de don Armando Quezada Acharán, en la que agradece el voto que la Asamblea aprobó con motivo de su alejamiento de las tareas legislativas.

El señor presidente puso en discusión la nota de la Junta Central sobre el convenio electoral. Hicieron uso de la palabra diversos oradores, unos en apoyo del pacto electoral y otros combatiéndolo; el debate quedó pendiente para la próxima sesión.

Se suscitó también debate, que igualmente quedó pendiente, sobre la entrada de dos radicales al Gabinete que se ha formado ayer, sin que previamente solicitaran el pase de la Junta Central.

Después de terminada la sesión, se solicitó por el número reglamentario de asambleístas, sesión especial para hoy Jueves, para tratar, tanto esta cuestión como el pacto electoral de Maule y Santiago. El señor presidente ordenó que se citara a esta sesión especial, la que tendrá lugar hoy, a la hora de costumbre.

El señor don Juan Gandulfo presentó en la sesión de anoche, la siguiente moción sobre el Ministerio y de ella se tratará en la sesión especial de la Asamblea de esta noche:

"Considerando que los señores Galvarino Gallardo Nieto y Octavio Maira no han solicitado el respectivo pase de la Junta Central, en conformidad a nuestro Estatuto orgánico, **la Asamblea Radical estima que el Partido no tiene vinculación política alguna con el nuevo Gabinete**".

JUNTA EJECUTIVA Y DIRECTORIO GENERAL LIBERAL ALIANCISTA

Tenemos encargo del presidente del Partido Liberal Aliancista, señor don Luis de Porto Seguro, de citar a la Junta Ejecutiva del Partido para mañana Viernes, a las 6 P. M., a fin de tratar de actualidad política; y al Directorio General, para ese mismo día, a las 9.30 P. M., en el Club del Partido, para pronunciarse sobre los pactos senatoriales.

RENUNCIA DE UN CONSEJERO DE ESTADO

Se nos informa que el señor don Luis V. de Porto Seguro, ha resuelto presentar la renuncia del cargo de Consejero de Estado, para el cual fué elegido por la Cámara de Diputados en Noviembre del año pasado, en reemplazo del señor don Ismael Tocornal.

Es probable que hoy sea entregada al Presidente de la Corporación, señor Ruiz, por el Comité Parlamentario Liberal Aliancista, la aludida renuncia del señor de Porto Seguro.

PARTIDO LIBERAL

CENTRO LIBERAL ALIANCISTA.—De orden del presidente se cita extraordinariamente a sesión al Centro Liberal Aliancista para el Viernes 24, a las 9.30 P. M., en el Club Liberal.

El objeto de la sesión es ocuparse de actualidad política y de la elección a senador por Santiago, dedicándose una parte de la sesión a una disertación sobre política europea, que hará el distinguido joven liberal señor Jorge Gallardo Nieto.

PARTIDO DEMOCRATA

CENTRO DEMOCRATA DE SANTIAGO.—La asamblea ordinaria que hoy corresponde celebrar al "Centro Demócrata de Santiago", promete alcanzar especial importancia por las interesantes materias que en ella se debatirán y porque se verá honrada con la asistencia de su presidente, el doctor don Pedro Fajardo, que ayer acaba de pasar a ocupar la cartera de Industria y Obras Públicas en el Gabinete.

La institución recomienda la asistencia de sus numerosos miembros e invita de un modo especial a todos los correligionarios. Entre las materias que esta noche tratará el Centro Demócrata figura preferentemente el concurso que la juventud ha de prestar a la causa democrática en las elecciones de Maule y Santiago.

La sesión se iniciará a las 9 un cuarto P. M., en el local de costumbre, Rosas 1049, salón interior donde se reune el Directorio General.

CENTRO DEMOCRATA LA REFORMA.—Hoy, a las 9 P. M., en Santa Rosa 289, celebrará sesión extraordinaria este Centro para seguir discutiendo el reglamento interno de la institución y se ruega encarecidamente la puntual asistencia de socios.

CLUB DEMOCRATA LA UNION.—Se ha citado a junta extraordinaria de Directorio para hoy Jueves, a las 21 horas en su local de costumbre. Esta sesión es para tratar sobre el posible candidato a senador por Santiago.

CIGARRILLOS
Reina Victoria
HABANOS XXXX
60 centavos la cajetilla

Por entrega del local
Y CONCLUSION DE NEGOCIO
Se liquidará toda la mercadería de la
Librería Nacional
AHUMADA 274
Hay gran surtido de libros en blanco, artículos de escritorio y útiles para colegiales.
En Ahumada 89, hemos abierto una sucursal para la venta de artículos para colegiales, libros de estudios, etc.

Maletería
El Fa
ESTADO N.o 74

Solamente quedan para la mitad del valor, 10,000 nes, de los 50,000 que había Esta Casa sigue obsequi sus compradores con las obras de Salgari y Callej

BOX

AYER PONEN FIN A SUS ENTRENAMIENTOS LOS CAMPEONES MANUEL SANCHEZ Y SANTIAGO MOSCA

EXCELENTE IMPRESION QUE CAUSAN LOS TRABAJOS DE LOS CONTENDORES DEL DOMINGO PROXIMO

El entusiasmo reinante tanto en Santiago como en provincias. — Ayer llegan numerosos deportistas de Iquique

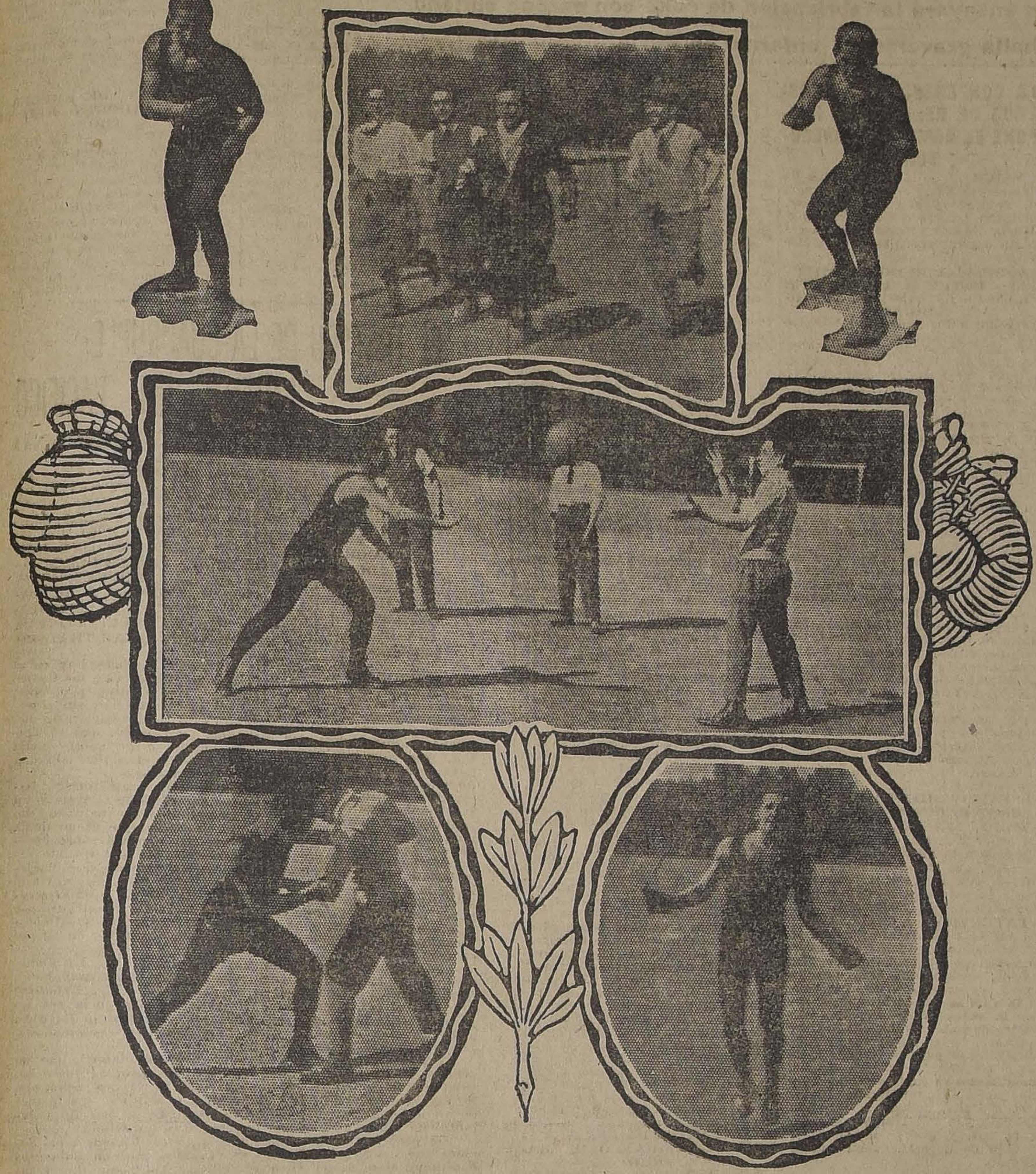

DIVERSAS FASES DEL ENTRENAMIENTO DEL CAMPEON SURAMERICANO MANUEL SANCHEZ

Estamos a cuatro días del más interesante espectáculo boxeril organizado en Sur-América, y sin lugar a dudas que ha logrado preocupar más a nuestros aficionados y aún a las gentes que viven alejadas del box.

Alfredo Ratinoff, el organizador del match Sánchez-Mosca, no ha omitido sacrificios para afrontar las exigencias de los boxeadores y los enormes gastos que ocasiona la organización de un espectáculo de esta naturaleza.

El activo empresario presenta el próximo Domingo a las 3 y media de la tarde en los Campos de Sports de Ñuñoa, a los dos mejores exponentes del box nacional en un combate a 12 vueltas que hará eco en los anales del deporte sur-americano.

El match Mosca-Sánchez ha sido el tema obligado durante esta última semana en todos los puntos de reunión, paseos públicos, corrillos boxeriles, confiterías, teatros, etc., y se ha discutido acaloradamente sobre el probable resultado que tendrá el encuentro.

¡Sánchez o Mosca! ¿A quién corresponderá el honor de la victoria? Tanto el campeón sur-americano como el del Norte están interesados en conquistarla y para esto han observado durante más de un mes un riguroso entrenamiento, que podríamos llamar científico, ya que no se ha descuidado ni los menores detalles para poder llegar a la lucha del próximo Domingo en condiciones de afrontar con éxito un duro combate, como será el de estos populares pugilistas.

Para nosotros el pronóstico es difícil; conocemos muy bien las grandes cualidades del campeón Sánchez, su excelente escuela; sus hábiles recursos, adquiridos durante 14 años de campaña en los rings extranjeros y nacionales, compitiendo con boxeadores de méritos y donde siempre ha sabido conseguir la victoria y en dos ocasiones conocer la derrota honrosa, combatiendo valientemente hasta el final. ¿Cómo creer que pueda esta vez ser derrotado el simpático campeón?

Sin embargo, el contendor de Sánchez es capaz de derrotarlo, como en otra ocasión ya nos lo demostró y el próximo Domingo hará uso de todos sus recursos para alcanzar la victoria.

Santiago Mosca, es un digno rival de Manuel Sánchez. La personalidad de Mosca es muy discutida y los que lo conocen muy de cerca lo consideran un gran boxeador. Conoce el box científico; cuida de su físico y es joven, apenas cuenta con 23 años.

Como pueden ver nuestros lectores, nada más difícil que pronosticar el ganador de este match, en que rivalizarán dos hombres equiparados en ciencia y condiciones físicas, junto con llevar ambos mucho amor propio y demostrar ante miles de espectadores de lo que son capaces, luciendo todas las habilidades de un boxeador inteligente y valeroso.

LOS CONTENDORES PONEN AYER FIN A SU ENTRENAMIENTO

MANUEL SANCHEZ EN LA QUINTA NORMAL

En la mañana de ayer tanto Manuel Sánchez como Santiago Mosca, pusieron fin a sus trabajos.

El campeón suramericano de los pesos livianos trabajó en la Quinta Normal acompañado de tres sparring-partner. Pudimos allí admirar el sobresaliente training con que Sánchez se presentará al ring el Domingo próximo. Sus movimientos todos de una agilidad asombrosa, demostraban que el campeón atraviesa por una época excepcional. Su cuerpo está señido y se nota en su punch un progreso evidente, pues ha debido trabajar especialmente para adquirir mayor potencia en sus golpes, ya que su adversario es de una gran dureza. Todos los que presenciamos el trabajo de Sánchez estuvimos acordes en considerar que costará mucho al boxeador nortino repetir su performance de Iquique.

SANTIAGO MOSCA EN LOS CAMPOS DE SPORTS DE ÑUÑOA

Después de asistir al trabajo de Manuel Sánchez, invitados por el empresario nos trasladamos a los Campos de Sports de Ñuñoa en donde Santiago Mosca debía hacer a las 10 P. M. una exhibición privada. Como en Sánchez, pudimos admirar en Mosca la preparación esmerada a que lo ha llevado su manager señor Venturino. El hombre se ve fuerte y muy acometedor. Todos sus ejercicios demostraron mucha elasticidad y a la vez un dominio perfecto del ring. Nos dejó la impresión de no haber desarrollado todo su juego y es lógico, ya que el hombre guarda para el próximo Domingo todas sus energías.

ENTUSIASMO EN PROVINCIAS

CORRERAN TRENES ESPECIALES DE RANCAGUA Y VALPARAISO A SANTIAGO

No sólo en la capital el encuentro a que nos estamos refiriendo ha despertado entusiasmo, sino que también en las provincias, tanto del norte como sur del país, se nota sumo interés por saber el resultado de la lucha y aún por asistir a ella, como sucede a los aficionados de Iquique, Valparaíso, Rancagua, El Teniente y Concepción.

La empresa del match hará correr un tren especial de Valparaíso a Santiago, con rebaja en los pasajes y numerosos sportmen del Mineral de El Teniente y Rancagua han conseguido un tren.

EL ESTADIUM DE LOS CAMPOS DE SPORTS DE ÑUÑOA

En la tarde de hoy quedarán completamente terminados los trabajos que se han debido hacer en el Estadium de los Campos de Sports de Ñuñoa para dejarlo en condiciones de contener 20,000 espectadores,

LAS LOCALIDADES DE RING SE AGOTAN

Una muestra del entusiasmo que hay por presenciar este encuentro, es el interés que ha demostrado la gente más distinguida de nuestra sociedad por adquirir localidades, y como un dato ilustrativo podemos informar que las localidades de ring primera y segunda filas se agotaron, quedando sólo algunos asientos dispersos en las demás filas de ring.

Las entradas están ya en venta en la Sastrería Ratinoff, Confiterías Olimpia y Palet.

LLEGAN PERIODISTAS Y AFICIONADOS DESDE IQUIQUE

Por el vapor "Taltal" llegaron antes de ayer a Valparaíso un centenar de aficionados que vienen a presenciar la gran prueba pugilística a efectuarse en los Campos de Ñuñoa el Domingo próximo.

Ayer vinieron a visitarnos los señores Guillermo Lee Z., Redactor de "El Nacional", de Iquique, que viene como enviado especial del referido diario, Víctor Clementi, presidente del Gimnasio Tarapacá, que dirige Mosca, Segundo Venegas, campeón de la bala.

Entrevistados por nosotros sobre el posible resultado de la pelea, se demostraron muy confiados en el triunfo de Mosca.

Al mismo tiempo nos manifestaron que Mosca antes de salir de Iquique declaró que llegaría con los laureles del triunfo a su hogar.

CENTRO TALLMAN (San Francisco 635). — Un interesante programa ha preparado este Centro para reiniciar sus academias semanales que estaban suspendidas a causa de las reparaciones que se efectuaron en su local.

Tendremos ocasión de ver actuar al campeón suramericano H. Guzmán, al crack de este Centro, Alfredo Molina y al joven Domingo Alvarez, campeón del Liceo Lastarria y fundada esperanza del box nacional. Además la pelea de fondo entre los señores Tomás Carrión, del La Palma B. C., y Abelardo Plaza, del A. Rossi bastará dejar satisfechos a los asistentes a esta reunión.

El programa es el siguiente:

A. Molina con F. Duarte 3 rounds.

F. Ramírez con J. González, tres rounds.

O. Parra con C. Fredes, 3 rounds.

E. Belmar con E. Vilches, cuatro rounds.

C. Aguilar con D. Alvarez, cuatro rounds.

H. Guzmán con F. Quintumán, tres rounds.

The Great Royal Battle, cuatro rounds.

Abelardo Plaza y Tomás Carrión, 6 rounds y 2 más en caso de empate.

CENTRO SPORTIVO EL GLOBO. —La velada de hoy en el Circo Very Strong. — Hoy, a las 9 P. M., se llevará a efecto la velada boxeril organizada por este Centro, a beneficio de sus fondos sociales.

Damos a continuación el programa:

La compañía presentará sus mejores números de variedades.

4 rounds entre los pesos minimum: Amador Ulloa y José López.

5 rounds con decisión entre el campeón de peso liviano del Centro Julio Murillo, Juan Sales y Carlos Palma, del José M. Carrera.

4 rounds entre el campeón de los chauffeurs y profesor de este Centro Carlos del Campo con su mejor alumno.

Match de fondo entre el campeón de peso medio del Jorge Carpentier, Manuel Rojas y Oscar Núñez campeón de este Centro.

CENTRO JOSE LEVI B. C. —Este Centro, con muy buen acierto, prepara para el Miércoles próximo una velada pugilística en honor de su campeón Filiberto Mery, y de su profesor Luis Vicentini, con motivo de su triunfo sobre el campeón suramericano de aficionados del peso minimum.

VERY STRONG.— En esta carpa se efectuará la función de beneficio que prepara el Centro Manuel Mackenna para una fecha próxima, para la cual se ha elaborado un magnífico programa que estará a cargo del mejor elemento aficionado de esta institución y al mismo tiempo se hará la eliminatoria para seleccionar los competidores que actuarán en la competencia con el Centro Antonino Parisi.

LAS PELEAS DEL VIERNES EN HONOR DE ALFONSO PAU.— El Viernes próximo se efectuarán en el local del Julio Murillo Reyes B. C., San Francisco 1120, las peleas en honor del socio de este Centro señor Alfonso Pau por sus triunfos alcanzados últimamente.

Entre los socios de la institución reina gran interés por premiar al joven deportista que ha sabido clasificarse entre los grandes campeones de nuestras pistas y se aprestan a prestar su concurso los mejores alumnos con que cuenta la institución.

En el match de fondo tomará parte el señor Alfonso Pau boxeando 6 rounds con el señor Luis Parada y como preliminares figuran 6 interesantes matches con decisión.

CENTRO DE TAPICEROS UNION SPORTIVA B. C. — El 27 del presente se efectuará en el Circo Very Strong la función organizada por el Directorio de este Centro a beneficio de sus fondos sociales.

La primera parte del programa estará a cargo del Circo en la que tomarán parte los mejores artistas. La segunda parte será de box, en la que tomarán parte excelentes aficionados y profesionales de la capital, tales como Froilán Rojas, Luis Vicentini, Abdón Mora, Luis Gómez, Fortunato Ramos, Manuel Contreras, y habrá dos matches con decisión a 4 y 6 rounds entre Luis Altamirano y Gabriel Muñoz, segundo Canales y Eloy Bravo.

CENTRO PABLO MUÑOZ. —Han firmado contrato de pelea a 10 rounds el valiente profesional señor Fortunato Ramos y el conocido aficionado del Centro Pablo Muñoz Rafael Rosales, profesor de este Centro, la que se llevará a efecto el 3 de Abril en el local del Consejo de Tranviarios, Martínez de Rozas [illegible].

A LOS PUGILISTAS DE PESO MEDIO.— A propósito del match Duque Rodríguez - Indalicio Lillo, que se llevará a efecto el Sábado 1.o de Abril en el local del Hippodrome Circo, conviene recordar a los pugilistas, en este peso que el propietario señor Casablanca hace algún tiempo ofreció una hermosa copa de plata al vencedor de tres encuentros consecutivos en el Hippodrome Circo.

Recordarán también los amantes a este deporte que Duque Rodríguez venció ultimamente al campeón Walter habiéndose conquistado con este triunfo un punto sobre este interesante premio.

Hacemos, pues, traslado a los pugilistas de pesos medios que deseen tomar parte en este concurso.

CENTRO SPORTIVO CORNELIO SAAVEDRA.— Este Centro efectuará el próximo Sábado en su local: Agustinas 2270, una interesante velada boxeril en honor de los deportistas de Zapallar, que vienen a esta a presenciar el match Sánchez-Mosca.

Habrá seis interesantes peleas, todas con decisión y un match a 8 rounds.

LUIS FIRPO SOSTENDRA SU SEGUNDO ENCUENTRO EN DOS SEMANAS MAS

SU CONTENDOR SERA JOE MAC - CANN O JOHNNY SAXON

NEWARK 22. — Se dió anoche la noticia de que Firpo boxearía en dos semanas más, ya sea con Joe Mac Cann o con Johnny Saxon, ambos bien reputados peleadores de peso pesado.

En caso de triunfar, está proyectado un arreglo con Carlos Weinert, uno de los mejores pesos pesados de esta región, cuya victoria sobre este campeón colocaría a Firpo en línea de match con Dempsey.

La prensa de Nueva York se ocupa del triunfo de Firpo, expresando que con mejor preparación estaría en situación de medirse con Carpentier y otras notabilidades del ring y aún con Dempsey, para gloria de Argentina y de todos los países suramericanos.

DESAFIAN Y ACEPTAN. — Segundo Leiton de 38 kilos de peso desafía al señor Luis Almarza, del Raab Recoleta B. C., en las condiciones que él desee.

Bases: en el Manuel Mackenna B. C. de 6 a 8 P. M.

—Manuel Alvarado, aficionado del Centro José Levi, desafía a todos los pesos gallo, del Centro Deportivo El Globo.

Bases: Independencia 1173, de 8 a 10 P. M.

—Luis Salinas, del Jorge Carpentier B. C., desafía a todos los aficionados de 61 kilos del Clemente Saavedra B. C. y al mismo tiempo pide la revancha al aficionado Manuel Aoarca.

Bases: Cuevas 1329, de 8 a 10 P. M.

—Joaquín Araos, del Jorge Carpentier B. C. desafía a todos los aficionados de 54 a 56 kilos, del Clemente Saavedra B. C.

Bases: Cuevas 1329, de 8 a 10 P. M.

—Enrique Soto, del Jorge Carpentier B. C., desafía a Alejandro Rodríguez.

Bases: Cuevas 1329, de 8 a 10 P. M.

—Pedro Alegría, del Centro Sportivo Gladiador acepta el desafío lanzado por el señor Ernesto Peña.

Río de Janeiro N.o 286, de 6 a 7 P. M.

—Enrique Vergara acepta el desafío lanzado por el señor Rafael Riveros.

Bases: Las Heras 1676, de 8 a 9 de la noche.

—Nicolás Flores desafía a un match de box en las condiciones que deseen a los señores Antonino Parisi, Armando Vicencio, Luis Pérez y Zenón Hidalgo.

Bases: Independencia 434, a cualquier hora del día.

—Oscar Grez de 62 kilos acepta el desafío lanzado por el señor Carlos Cerda.

Bases: Herrera N.o 449.

—Manuel L. Lebra de 52 1|2 kilos de peso, desafía a Julio S. Herrera en las condiciones que desee.

Bases: en el Restaurant La Estrella, de 8 a 10 A. M. y de 1 a 5 1|2 P. M.

—Angel Mendoza de 55 kilos, desafía a los señores Oscar Olivares, del Hernán Alessandri; Pablo Carrasco, del Maipú, y a Guillermo Cuevas, del Negrete.

—Alejandro Cerda, de 39 kilos de peso, desafía al señor Luis Almarza, aficionado del Raab Recoleta Boxing Club.

Bases: Centro Murillo Reyes, de 6 a 8 P. M.

SANTIAGO MOSCA ENTRENANDOSE AYER EN LOS CAMPOS DE SPORT DE ÑUÑOA

Escuela de Artes y Oficios

CURSOS NOCTURNOS PARA OBREROS

Continúa abierta la matrícula de 7 1|2 a 8 1|2 P. M. El Sábado será de 4 a 6 P. M. Enseñanza de los oficios de mecánicos, modelistas para fundición, herreros, carpinteros, electricistas. Las clases principiarán el Lunes próximo.

PRECIOS PARA LAS ENTRADAS AL

Gran Match MANUEL SANCHEZ

SANTIAGO MOSCA

RING PRIMERA Y SEGUNDA FILA (AGOTADAS)	
RING TERCERA, CUARTA Y QUINTA FILA ...	$ 40.00
RING DEMAS FILAS ...	$ 25.00
PLATEAS ...	$ 20.00
TENDIDOS CEMENTO ...	$ 10.00
GALERIA ...	$ 5.00

Las entradas se expenden en las siguientes partes:

Confitería Palet.

Sastrería Ratinoff, San Antonio 289.

La Intimidad, Rosas esquina Libertad.

Sombrerería Cintolessi, Puente N.o 662.

NOTA.— Las entradas de Galería se venderán desde mañana en los locales arriba indicados.

RESFRIADOS CAUSAN DOLOR DE CABEZA

El LAXATIVO BROMO QUININA desvía la causa. Se usa en todo el mundo para curar un resfriado en un día. La firma de E. W. GROVE se halla en cada cajita. Hecho por la PARIS MEDICINE CO., St. Louis E. U. de A. P.

Nadie debe rendir Fianzas

sin consultar primero a la Compañía de Seguros "La Resguardo".

MONEDA 1061, CASILLA 521

La "Sección Fianzas" de esta Compañía las otorgará a los empleados fiscales, y particulares, siempre que, a juicio de la Compañía, sean merecedores de confianza. Prima muy módica.

INFORMACIONES CABLE

SERVICIOS DE NUESTROS CORRESPONSALES ESPECIALES, VIAS EASTERN Y ALL AMERICA

LOS MINISTROS DE RELACIONES EXTERIORES, REUNIDOS EN PARIS, PROPONEN A LOS GOBIERNOS DE ATENAS Y CONSTANTINOPLA EL ARMISTICIO GRECO-TURCO

LA RECIENTE NOTA DE LA COMISION DE REPARACIONES AL GOBIERNO ALEMAN AMENAZA PROVOCAR LA CAIDA DEL GABINETE PRESIDIDO POR WIRTH

El industrial alemán Friedrich Krupp ensayará la fabricación de coke con carbón chileno

Paderewski se halla gravemente enfermo en París

GRAN BRETAÑA

LA SALUD DEL REY JORGE

LONDRES, 22. — Se anuncia que el Rey Jorge ha mejorado de salud; pero que aún permanecerá sin salir durante varios días.

EL VOTO DE CONFIANZA QUE PEDIRA LLOYD GEORGE

LONDRES, 22.— El "Morning Post", dice que el voto de confianza que Mr. Lloyd George pedirá al Parlamento el 3 de Abril, equivale a un desafío, pues, la Cámara no puede aprobar el reconocimiento, en la Conferencia de Génova, de los funcionarios sovietistas, sobre los cuales se carga la responsabilidad de hechos sanguinarios.

LA CAMARA DE LOS LORES RECHAZA UNA ENMIENDA AL PROYECTO DE LEY SOBRE EL ESTADO LIBRE DE IRLANDA

LONDRES 22.—El Gobierno fué derrotado en la Cámara de los Lores por 42 votos contra 40, en la adopción de la enmienda al proyecto de ley del Estado Libre de Irlanda para garantir las pensiones de los empleados públicos irlandeses.

DECLARACION DE MR. CHURCHILL SOBRE LA CUESTION DEL ULSTER

LONDRES 22.— Mr. Churchill, hablando en la Cámara de los Comunes sobre la situación en la frontera del Ulster, negó la aseveración de los interpelantes de que existiera el estado de guerra civil, pero declaró que la situación era tan inquietante que pensaba tomar toda clase de medidas para mantener el control de la frontera.

Agregó que el Gobierno está considerando hasta dónde es posible el establecimiento de un cordón de tropas imperiales entre los elementos hostiles.

UN ANUNCIO SOBRE LA GUERRA DEL FUTURO

DURANTE UNA DISCUSION EN LA CAMARA DE LOS COMUNES, SOBRE EL PRESUPUESTO PARA EL MINISTERIO DEL SERVICIO AEREO, EL SECRETARIO DE ESTE DEPARTAMENTO BOSQUEJA UN HORRIBLE CUADRO DE LA PROXIMA GUERRA.

LONDRES 22.—Durante la discusión producida hoy en la Cámara de los Comunes sobre los presupuestos para el Ministerio del Servicio Aéreo, el Secretario de este Ministerio, bosquejó un horrible cuadro de la próxima guerra, "si la guerra vuelve de nuevo".

El orador describió aeroplanos gigantes, capaces de desarrollar una extraordinaria rapidez, arrojando bombas de gran poder, y haciendo de los ejércitos y las escuadras recursos de guerra muy anticuados.

"El aviador, dijo, estará doscientas millas adelante en la primera acción, antes que el primer ejército de reservistas entre en campaña o el primer barco de guerra se ponga en movimiento".

Vaticinó además que los nuevos barcos aéreos no llevarán pilotos y que estarán llenos de explosivos que serán controlados desde el aire o desde tierra. Agregó que un conflicto entre fuerzas aéreas y navales sería una batalla grotesca y dolorosamente desigual.

Dijo por último que los resultados de las experiencias verificadas en la escuela de bombardeos eran terroríficos y que una sola bomba podía hundir un poderoso barco de guerra en pocos minutos.

PERCY M. SEARL.—(U. P.)

LA NOTA DE LOS ESTADOS UNIDOS A LOS GOBIERNOS ALIADOS

RAZONES EN QUE FUNDA SUS DERECHOS AL PAGO DE LOS GASTOS QUE ORIGINO EL SOSTENIMIENTO DE SUS FUERZAS DE OCUPACION EN ALEMANIA

WASHINGTON, 22.— La "United Press" comunica hoy que la actitud de los Estados Unidos, respecto de su reclamo por el pago de los gastos de ocupación en la zona del Rhin, se pone de manifiesto en la nota enviada a los Gobiernos de las naciones aliadas para fundar sus derechos, la cual se resumiría en los siguientes puntos:

1.o El reclamo por el pago de los gastos del sostenimiento de las fuerzas de los Estados Unidos, de ocupación en Alemania, es una solemne y sagrada obligación.

2.o Los aliados se encuentran doblemente ligados al reconocimiento y aceptación de este reclamo, puesto que las tropas norteamericanas permanecieron en Alemania, cediendo a las empeñosas solicitudes de los aliados.

3.o Existió un solemne acuerdo entre los aliados y las potencias asociadas a ellos, respecto de que el pago de los gastos de ocupación constituiría la obligación preferente, a abonar, en los valores alemanes.

4.o Esta inteligencia contempló siempre las espensas de las fuerzas norteamericanas, y, no habiéndolas objetado nunca Alemania, no parece existir base para una objeción de parte de los aliados.

Ejemplares idénticos de la misma nota fueron remitidos a los Gobiernos de Gran Bretaña, Francia, Italia, Bélgica y Japón.— L. C. MARTIN. (U. P.)

IRLANDA

LA CONVENCION DEL EJERCITO REPUBLICANO

DUBLIN, 22. — Se ha anunciado oficialmente en una publicación republicana que la Convención del Ejército Republicano, prohibida por el Presidente Provisional, Mr. Griffiths, se llevará a cabo en Dublín el Domingo próximo.

FRANCIA

LABOR DE LOS PERITOS EN SU SESION DE AYER

PARIS, 22. — En la sesión de ayer, los peritos extremaron sus deseos de cooperación, en vista de la unanimidad de los acuerdos. Se admite que la cuestión de la amortización de las deudas rusas interesa muy especialmente a Francia.

Han quedado arregladas también las recomendaciones concernientes a las obligaciones y moratorias de cinco años que figuran en el informe final. Los peritos examinaron el informe presentado por los delegados italianos. Se trató de las deudas aliadas, particularmente de un proyecto de tratado de comercio con Rusia, desarrollándolo más ampliamente que el proyecto inglés.

Los peritos se esforzaron por establecer en principio que las garantías financieras y judiciales se arreglen antes que la reconstrucción financiera y económica de Rusia.

La cuestión de las garantías interesa también la atención de los peritos. El informe italiano trata también sobre las facilidades de relaciones y de las prácticas comerciales de aduanas y de navegación.

Los peritos examinarán mañana los informes de las delegaciones francesa y belga. Una vez liquidada la cuestión de las garantías, tratarán sobre la reconstrucción de Rusia y se terminará estudiando la reconstrucción de Europa y la formación de un Sindicato Internacional.

DECLARACIONES DE UN DELEGADO PERUANO A LA CONFERENCIA DE WASHINGTON

PARIS 22.— El señor Melitón Porras, delegado peruano ante la conferencia que se realizará en Washington entre Chile y el Perú, se embarcará a bordo del vapor "Aquitania" el 1.o de Abril próximo.

El señor Porras ha dicho que va a Washington con la plena confianza de que las dificultades entre Chile y el Perú serán definitivamente arregladas en la atmósfera imparcial de la conferencia y que en vista del espíritu de equidad que parece dominar en el mundo actualmente, es seguro que la controversia será solucionada equitativamente.

LOS REPRESENTANTES DE FRANCIA A LA CONFERENCIA DE GENOVA

PARIS, 22. — Las informaciones de los diarios en que se señalaban los representantes de Francia a la Conferencia de Génova, carecen en absoluto de fundamento.

LAS GARANTIAS EXIGIDAS A ALEMANIA POR LA COMISION DE REPARACIONES

PARIS, 22. — "Le Matin" manifiesta saber que las garantías exigidas por la Comisión de Reparaciones, para acordar la moratoria a Alemania, son de orden financiero, económico y fiscal.

Agrega que en caso de que Alemania no haya adoptado el 1.o de Mayo todas las medidas necesarias para la ejecución de sus obligaciones, se le exigirá inmediatamente el estado de pagos acordado en Londres, bajo pena de proceder a la ocupación militar.

LA DEMANDA DE PAGO DE LOS ESTADOS UNIDOS A LOS ALIADOS

PARIS, 22.—La nota norteamericana reclamando el pago de los gastos de ocupación del ejército de Estados Unidos será presentada a los aliados esta noche. Esta nota coloca a los Estados Unidos en una posición muy clara y enérgica.

EL JEFE DE LA DELEGACION FRANCESA ANTE LA CONFERENCIA DE GENOVA

PARIS, 22. — El ex-Premier Doumergue, presidente de la Comisión de Relaciones del Senado, encabezará la delegación francesa ante la Conferencia de Génova, en vez de M. Viviani, quien ha rehusado esta misión, según dice "L'Eclair".

LAS CONDICIONES DEL ARMISTICIO PROPUESTO POR LA CONFERENCIA DE MINISTROS DE RELACIONES

PARIS, 22.—El telegrama de los Ministros de Relaciones a los Gobiernos de Grecia y Turquía insinuando el armisticio en el Asia Menor, propone la cesación de las hostilidades durante tres meses, plazo que se renovaría automáticamente a menos que fuera denunciado por un aviso previo dado con quince días de anticipación a la expiración del armisticio.

La proposición no fija la fecha en que ha de comenzar el armisticio y establece que los beligerantes han de retirar sus tropas de avanzada, dejando una zona de diez kilómetros sin ocupar, la que quedaría bajo el control de una Comisión conjunta de oficiales griegos, turcos y aliados.

LAS GARANTIAS QUE IMPONE A ALEMANIA LA COMISION DE REPARACIONES

PARIS, 22.—Se dan los siguientes detalles sobre las garantías impuestas a Alemania por la Comisión de Reparaciones:

Todas las cargas que resultan del Tratado de Versailles deben ser incorporadas al presupuesto del Reich. Las medidas tendientes a reducir los gastos del presupuesto y a aumentar los ingresos deben ser tomadas antes del 31 de Mayo.

El control sobre los gastos e ingresos será efectuado por una Comisión interna, la que tendrá a su cargo la vigilancia de la ejecución de las medidas prescritas.

Alemania deberá lanzar empréstitos internos y externos, y, en el caso de que no fueren realizados en el plazo fijado, la Comisión encarará la subvención sobre el capital alemán por medio de hipotecas sobre los valores reales muebles e inmuebles.

Además, se adoptarán medidas para ejercer un control apropiado para evitar la evasión de capitales.

LA CONFERENCIA DE MINISTROS DE RELACIONES PROPONE EL ARMISTICIO GRECO-TURCO

PARIS 22. — Los Ministros de Relaciones Exteriores, Mr. Curzon, M. Poincaré y el señor Schanzer, enviaron telegramas a Atenas y Constantinopla proponiendo un armisticio greco-turco en el Asia Menor.

EL EMBAJADOR NORTEAMERICANO ENTREGA AL PREMIER FRANCES LA NOTA DE SU GOBIERNO

referente a los gastos del Ejército de ocupación

PARIS, 22. — El Embajador de los Estados Unidos, Mr. Herrick, entregó al Premier francés, M. Poincaré la nota del Gobierno de Washington, respecto a los gastos del ejército de ocupación.

LA CONFERENCIA DE MINISTROS DE RELACIONES SE OCUPA DE LA CUESTION GRECO-TURCA

PARIS, 22.—Los Ministros de Relaciones ocuparon toda la tarde en la discusión de la posibilidad de provocar un armisticio greco-turco, llegando a la conclusión de que era posible, aún cuando se presentan muchas dificultades en el camino y no pocos obstáculos. En el hecho, el Gobierno de Angora ha sido desconocido, conforme al acuerdo de Londres.

Los Ministros han redactado, sin embargo, un largo telegrama, el cual fué enviado esta noche a Angora, Atenas y Constantinopla.

LA MORATORIA EN ALEMANIA

NUEVA YORK, 22. — El corresponsal de "The New York Tribune" en París, comunica que los aliados han pedido establecer un control interno de finanzas aliado en Alemania, en el caso de que se conceda la moratoria de un año.—(U. P.)

EL FALLECIMIENTO DE DON EUGENIO GUZMAN MONTT

PARIS, 22.— El fallecimiento del señor Eugenio Guzmán Montt, agregado a la Legación chilena en Noruega, que debía embarcarse el Jueves, con su familia, con destino a su patria, se produjo repentinamente en un boulevard.

ENTREVISTA A SCHANZER

PARIS 22.—Poincaré y Schanzer conferenciaron extensamente ayer. Entrevistado el primero por "Le Matin", declaró que creía que ya habían desaparecido las divergencias de miras franco-británicas, sobre la cuestión de Oriente, con motivo de haber evolucionado Curzon hacia la tesis francesa, y porque Poincaré parecía resuelto a limitar las reivindicaciones de los kemalistas a su justo derecho. Terminó diciendo que Francia, Inglaterra e Italia, debían preocuparse especialmente del restablecimiento de la paz, y que la revisión del Tratado de Sevres era un asunto delicado.

ESPAÑA

EL AYUNTAMIENTO EXIGE EL DESARME A LA GUARDIA MUNICIPAL

MADRID, 22. — El Ayuntamiento ha exigido el desarme de la Guardia Municipal, y ésta se ha negado a entregar sus armas a la Dirección de Seguridad.

NUEVO ALCALDE DE MADRID

MADRID, 22. — Un real decreto acaba de designar Alcalde de la ciudad de Madrid, a don José Garay, conde del Valle, Senador vitalicio conservador.

PROPOSITOS QUE PERSEGUIRIA ABD-EL-KRIN AL EMPRENDER EL BOMBARDEO DE ALHUCEMAS

CADIZ, 22. — Radiogramas que se han recibido de algunos vapores dan a saber que desde el bombardeo de Alhucemas, por los marroquíes, el faro ha cesado de funcionar.

LA ACCION MILITAR EN CONTRA DE ALHUCEMAS

MADRID 22.—El ejército español ha continuado cañoneando a las tropas enemigas concentradas en las inmediaciones. Los aeroplanos han tomado parte en todos los bombardeos.

MOCION PRESENTADA AL CONGRESO

MADRID, 22. — En el Congreso ha sido leída una moción por la cual se prorrogan los presupuestos hasta el 30 de Junio, y se aumentan las tarifas ferroviarias, equivalentemente a los anticipos hechos por el Gobierno a las compañías, autorizando rebajar los aranceles sobre partidas que conceda a cualquier nación. Por esta moción se pide también prohibir las importaciones a cualquier país, en circunstancias extraordinarias; gravar y prohibir, cuando sea necesario, las exportaciones, y adoptar medidas para protejer la industria nacional contra la competencia extranjera, y enajenar cinco buques ex-alemanes que llevan el nombre de España.

COMUNICADO OFICIAL ESPAÑOL SOBRE LAS OPERACIONES EN MARRUECOS

MADRID 22.—Hoy se dió a la publicidad la siguiente información oficial procedente de Melilla:

"Nuestros aviadores bombardearon las concentraciones enemigas en Beni Ulises y en Tugunz, causando a los moros graves pérdidas."

"Se confirma que en las operaciones del último Sábado y del Domingo fueron muertos 200 moros, figurando entre ellos un conocido jefe indígena; trescientos moros resultaron heridos."

"Dirigimos en Alhucemas un constante fuego de artillería contra las posiciones enemigas. La artillería de los moros contestó."

"El acorazado "España" ayudó con eficacia con su artillería."

EL INCIDENTE DEL FERROCARRIL SUBTERRANEO DE MADRID

LONDRES, 22. — El corresponsal de "El Tiempo" de Madrid en Londres, ha expresado que el Alcalde señor Villa Bragima, que es hijo del conde de Romanones, ha renunciado la Alcaldía, con el propósito de reasumir su asiento en las Cortes, para atacar al señor Pinies respecto de su actuación en el asunto del ferrocarril subterráneo.

Agregó dicho corresponsal que ayer ocurrió en las Cortes un incidente cuando el señor Villa Bragima contradijo plenamente la versión del señor Pinies, sobre aquellos sucesos y que durante el curso de la discusión un diputado republicano exclamó: "¿Cuándo se hará conocer el motivo secreto de este asunto, que no es otro sino que el Rey es un gran accionista del ferrocarril subterráneo, lo que explica la protección que le han dispensado los Ministros?"

SOBRE LAS NEGOCIACIONES COMERCIALES FRANCO-ESPAÑOLAS

MADRID, 22.—El Ministro de Relaciones declaró en la Cámara de Diputados que las negociaciones franco-españolas para llegar a un acuerdo comercial, llegarán muy pronto a una satisfactoria conclusión.

CAMPAÑA EN PRO DEL RESTABLECIMIENTO DE LAS GARANTIAS INDIVIDUALES

MADRID 22. — "El Diario Universal", se ocupa de la próxima campaña en contra de la supresión de las garantías constitucionales, organizada bajo los auspicios de la Unión General Socialista de Trabajadores, cuyos preparativos se encuentran ya completos, y señala los peligros que acarrea para el Gobierno, por no haber cumplido su promesa de restaurarlas; pues, como además esa campaña abrazará todo el país, se presume conflictos entre las autoridades y los obreros.

INTERPELACION SOBRE EL PROBLEMA MARROQUI

MADRID 22. — El Ministro de Relaciones se ha negado a aceptar la interpelación anunciada del diputado señor Romeo, sobre el problema marroquí, diciendo que si bien reconoce la importancia del asunto, considera el momento muy inoportuno y promete ponerse a disposición de los diputados cuando sea el momento debido.

LA HUELGA DE EMPLEADOS Y TRABAJADORES DEL "METRO"

MADRID 22. — La situación creada por la huelga de los trabajadores del "Metro", no ha sido alterada hoy.

La Federación de Empleados y Trabajadores Municipales de Madrid ha publicado una nota advirtiendo que a menos que en la situación sea aclarada y su posición definida, los servicios continuarán interrumpidos por la huelga.

dro Vignola, Alfredo Caddon, Miguel

EL TRATADO DE LA CUADRUPLE ENTENTE DEL PACIFICO

EN EL SENADO NORTEAMERICANO

APRECIACIONES QUE ORIGINA SU DISCUSION. — EL SENADOR MR. POMERANE HABLA EN FAVOR DE SU RATIFICACION SIN RESERVAS. — EL SENADOR DEMOCRATA MR. WALSH SE OPONE A ELLA, ALEGANDO, ENTRE OTRAS RAZONES, QUE EL PACTO RECONOCE DERECHOS EXTRANJEROS QUE HAN SIDO ADQUIRIDOS POR MEDIO DE LA FUERZA. — MR. LAFOLLETTE, UNO DE LOS ENADORES "IRRECONCILIABLES", SE OPONE TAMBIEN A SU RATIFICACION, DECLARANDO QUE ELLA IMPORTARIA EL EXITO DE LOS PLANES IMPERIALISTAS. —RESERVAS QUE SE PROPONDRAN AL TRATADO

WASHINGTON, 22.— En el debate habido hoy en el Senado, con motivo de la discusión del Tratado de las Cuatro Potencias del Pacífico, el senador republicano, por Ohio, Mr. Pomerane, habló en favor de su ratificación sin reservas. Declaró que él no deseaba con esto la aprobación de una alianza militar, pero que estimaba, en cambio, que el Tratado implicaba una alianza en el sentido de que comprometía a las cuatro potencias a respetar los derechos de cada una de ellas, y a someter sus diferencias a discusión.

Mr. Walsh, senador demócrata por Massachusset, habló oponiéndose a su ratificación, alegando que el tratado en referencia atentaba contra el principio norteamericano de no pactar enredos internacionales, diciendo que él no debía incluir todas las partes posibles en las disputas sobre cuestiones referentes al Pacífico; declarando que del tratado resultarían otras perniciosas alianzas; exponiendo que enajenaba la amistad de otras potencias, tales como la de Rusia y China. Basó todavía su oposición en que el tratado reconocía derechos extranjeros que habían sido adquiridos por medio de la fuerza, y en que impedía a los Estados Unidos formarse un criterio independiente respecto a las cuestiones en controversia.

El senador republicano por Wisconsin, Mr. Lafollette, uno de los cuatro senadores republicanos "irreconciliables", habló también oponiéndose a su ratificación. Mr. Lafollette dijo que él consideraba que el pacto en referencia era un plan de Gran Bretaña y del Japón para dominar el Pacífico, y no un plan anglo-americano para dominar al Japón, como lo estimaba el senador Borah.

Declaró, además, este senador "irreconciliable", que no sólo el honor nacional, sino también sus propios intereses, exigían que la ratificación del tratado fuera rehusada. Agregó que su ratificación importaría el éxito de los planes de los imperialistas, no sólo el de los de Gran Bretaña y Japón, sino también el de los imperialistas norteamericanos.

Se preparan varias reservas al tratado. Una de ellas declara que los Estados Unidos es el único juez en todas sus cuestiones domésticas. Otra reserva establece que los Estados Unidos estiman que las naciones signatarias del tratado no están facultadas para pactar otros tratados que afecten las cuestiones del Pacífico y del Lejano Oriente, mientras esté en vigencia el Tratado de la Cuádruple Entente, sin consultar previamente a todas las partes de él.

El objeto de la última reserva sería el de evitar la posibilidad de que se pactaran alianzas secretas, en el caso de que las potencias firmantes del Tratado de la Cuádruple Entente, encontrarán después que éste era insuficiente frente a nuevas situaciones.—HERBERT WALKER.—(U. P.)

MARRUECOS

LOS MOROS CONTINUAN EL BOMBARDEO DE ALHUCEMAS

ALHUCEMAS, 22. — Los moros siguen bombardeando las posiciones españolas. El acorazado "España" ha reanudado el bombardeo contra los moros, después de haberlo interrumpido temporalmente.

INTERRUPCION DE LAS SEÑALES DEL FARO DE ALHUCEMAS

MELILLA, 22. — Algunos marroquíes que se han puesto en comunicación con la ciudad, refieren que Abd-el-Krin, al bombardear Alhucemas, ha tenido el propósito de definir la situación, obligando a los que lo siguen a tomad definitivamente la resolución de lanzarse a la insurrección.

Las autoridades españolas opinan que no existirá gran deseo de renovar el ataque, por parte de los marroquíes, pues sus posiciones son dimanadas por las naves de guerra; no obstante, los cañones enemigos continúan haciendo fuego a intervalos, a pesar de que algunos han sido desmontados por el cañoneo continuo de la escuadra.

LA ESCUADRA SIGUE BOMBARDEANDO LA COSTA DE ALHUCEMAS

MADRID, 22. — La escuadra continúa bombardeando violentamente la costa de Alhucemas.

Se ha ordenado el envío de material para activar las operaciones definitivamente.

Se habla de enviar un refuerzo de 20,000 hombres.

ITALIA

LA CONFERENCIA DE GENOVA NO SERA APLAZADA

ROMA, 22. — La Agencia Stefani desmiente categóricamente la noticia publicada por algunos diarios, según la cual la Conferencia

Reforma del Ritz Hotel

Habiendo agregado una parte del edificio contiguo al Hotel, ofrece a su distinguida clientela piezas espaciosas y bien amobladas, a precios módicos.

Los baños para estas nuevas instalaciones están montados con el mismo confort que los baños del departamento de lujo.

HUERFANOS Y AHUMADA
SANTIAGO
Casilla 920.— Telegramas: RITZ

CON EXITO INCUESTIONABLE

y durante un período bastante prolongado se puede emplear Salvitae contra las congestiones de la cabeza, estreñimientos crónicos, estancamientos del hígado y de los riñones. Su composición química tan felizmente dosificada la hace un eliminador admirable en casos de exceso de ácido úrico, evitando auto-intoxicaciones y previniendo la gota, el reumatismo, la indigestión y demás enfermedades que suelen tener su origen en la sobreproducción y eliminación defectuosa de ácido úrico.

JOUTARD
ES EL MEJOR
CIGARRILLO

LAMPARITAS DE VELADOR STO. DOMINGO - 1050 -

Contra Influenza, Dolores de cabeza, Grippe, Reumatismo, Dolores de muelas, Resfriados, Neuralgia, etc.

ASPIROL

TUBOS 20 TABLETAS

Remedio sin Rival de la Ciencia Alemana; no daña el estómago ni el corazón

PARA QUESERIAS
OFRECEMOS
CUAJO "HANSENS"
LEGITIMO DINAMARQUES

Muy recomendable por su calidad sobresaliente y uniformidad.

Líquido, en envases de 1, 7 y 10 galones
Y en tabletas, en tubos de 24 y 25 comprimidos

A solicitud de los interesados enviaremos muestra del CUAJO líquido.
Departamento de Maquinarias, Sección Lechería:

MORRISON & Co.
Ahumada 65-77 :-: Santiago

SALITRE

Para entrega inmediata en
Santiago y Valparaíso
OFRECEN:
WESSEL, DUVAL & Cía.
MORANDE ESQ. HUERFANOS
Agentes exclusivos de la Asociación de Productores de Salitre de Chile.

23-M

LLEGARON
los afamados cartuchos para cazar
marca "FASAN"
Cal. 12 y Cal. 16
SAAVEDRA, BENARD y Cía.

HIRES

Pídase refresco HIRES y Ginger-Ale HIRES a la Fábrica o por intermedio de nuestros distribuidores:

Fratelli Castagneto, Delicias esquina San Martín.
Weir y Cía., Estado esquina Plaza.
Antonio Minoletti, Av. Providencia 1340.
Luis Landon, Av. Macul 2171.
Gastón Gesset, San Diego 1635.
Miguel Jacial, San Pablo esquina Paz.
Señor Grau, San Bernardo.
M. Antonio Berríos, Puente Alto.
Julio Fallet, calle Castro 595, o la fábrica:

PRIETO ESQUINA IBAÑEZ.— TELEFONO INGLES 1795.

GRAFICAS DEL EXTERIOR

CABLES, INC., DE "THE UNITED PRESS", "THE ASSOCIATED PRESS" Y DE LA AGENCIA HAVAS

de Génova sería aplazada, inmediatamente después de su inauguración.

Por el contrario, la Conferencia empezará inmediatamente sus trabajos.

FACTA ENVIA UN TELEGRAMA AL PREMIER EGIPCIO

ROMA, 22. — Facta envió un telegrama al Premier egipcio, augurando al Egipto una era de paz y prosperidad, en la que se estrechen aún más los lazos de amistad italo-egipcios.

ALEMANIA

POSIBILIDAD DE UNA CRISIS MINISTERIAL EN ALEMANIA

PARIS, 22. — "Le Journal" publica noticias de Berlín que dicen que después del examen de las decisiones de la Comisión de Reparaciones, el Consejo de Ministros se manifiesta muy pesimista y habría contemplado la posibilidad de presentar su dimisión antes de que tenga lugar la reunión de la Conferencia de Génova.

EXPERIMENTOS PARA FABRICAR COKE CON CARBON CHILENO

NUEVA YORK, 22. — El corresponsal de "The New York Journal Comerce", en Frankfurt-sur-Main, comunica que Friedrich Krupp, el conocido industrial del acero, ha comprado una partida de carbón chileno a la Compañía de Lebu para hacer experimentos a fin de determinar si es aprovechable en la elaboración de coke.

EFECTO QUE PRODUCE EN BERLIN LA DECISION DE LA COMISION DE REPARACIONES

BERLIN, 22.—La decisión de la Comisión de Reparaciones sobre la petición de Alemania referente a una moratoria, con los detalles de que los pagos sean hechos y garantidos de acuerdo con las estipulaciones de esta tarde, cayeron como una bomba en la Wilhelmstrasse, y en el Reichstag provocaron un angustioso desaliento.

La noticia fué recibida durante la sesión del Comité de Relaciones Exteriores, presidida por el Canciller y otros Ministros, acordándose inmediatamente suspender la reunión y convocar el Gabinete para considerar la nueva situación creada.

De fuente bien informada se sabe que en los círculos de la Entente se cree que si la decisión de la Comisión de Reparaciones se mantiene, el Gabinete de Wirth se vendrá abajo antes que estalle la tormenta de protestas, pero se espera que la decisión no sea definitiva, y que un nuevo acuerdo sea propuesto a última hora en forma más moderada.

Las proposiciones financieras son calificadas de imposibles y las garantías como humillantes.

CONSTERNACION PRODUCIDA POR LA RECIENTE NOTA DE LA COMISION DE REPARACIONES

BERLIN, 22. — La nota que se ha recibido de la Comisión de Reparaciones ha producido consternación, pues se entiende que su cumplimiento exigirá un aumento de impuesto de 40 mil millones de marcos en papel.

Los miembros del Parlamento predicen una nueva crisis ministerial, con tal motivo.—(U. P.)

RECEPCION DE UN SINDICALISTA FRANCES

BERLIN, 22.— El Canciller Herr Wirth, recibirá hoy al sindicalista francés Mr. Jouhaux.

PROCESO POR VENTA INDEBIDA DE ARMAS

BERLIN, 22.— Próximamente se juzgará a los inculpados de haber intentado frustrar las obligaciones del desarme y de realizar la venta de 5 millones de fusiles y de 1,000 millones de cartuchos, a los Estados Unidos Bálticos y a varias naciones suramericanas, habiendo los procesados reconocido su culpabilidad.

EGIPTO

CONDECORACION CONCEDIDA AL PRIMER REY DE EGIPTO

ROMA, 22.— El Rey de Italia nunziata, al Rey de Egipto, ha conferido el collar de la An-Fuad I.

ESTADOS UNIDOS

EL PRESIDENTE HARDING NO TIENE EL PROPOSITO DE PEDIR PODERES PARA QUE LOS ESTADOS UNIDOS ESTEN REPRESENTADOS EN LA COMISION DE REPARACIONES

NUEVA YORK, 22. — Se informa de diferentes fuentes autorizadas que a pesar de que el Presidente Harding ha informado a los leaders de la Cámara y del Senado el deseo de que los Estados Unidos sean representados en la Comisión de Reparaciones, no tendría la intención de pedir poderes sobre este particular, siendo el Congreso el único que dispone de poderes para ello, según los términos del Tratado de Paz separada con Alemania.

El Presidente está cansado de las repetidas manifestaciones de los adversarios de toda cooperación extra-americana y repugnaría abrir un debate en el que los irreconciliables tendrían el campo expedito.

DOS BOXEADORES NORTEAMERICANOS DESAFIAN A FIRPO

NEWARK, 22. — Se comunica que dos boxeadores norteamericanos, de peso pesado, acaban de desafiar al campeón argentino, recientemente vencedor, señor Angel Firpo, dentro del término de una semana. Sin embargo, se considera que no debe aguardarse respuesta sino al cabo de varios días, pues debe tomarse en cuenta el tiempo que requerirá el campeón referido, después del último match.

LA EXISTENCIA ACTUAL DE TRIGO EN LOS ESTADOS UNIDOS

BUENOS AIRES, 22. — El Embajador argentino en Washington ha comunicado que la existencia actual de trigo en los molinos y elevadores de los Estados Unidos asciende a 72.654,000 bushels.

Esta es la mayor existencia registrada en Estados Unidos en los último diez años.

LA DISCUSION DEL TRATADO DE LAS CUATRO POTENCIAS EN EL SENADO

WASHINGTON 22.—En la sesión de hoy del Senado se pronunciaron varios discursos en pro y en contra del Tratado de las Cuatro Potencias.

Mr. Lafollette, reiterando sus argumentos contra la Liga de las Naciones, declaró que dicho tratado era una simple extensión de la alianza anglo-japonesa. Mr. Pomerene dijo que los senadores que habían aceptado la Liga de las Naciones nunca podrían justificar su oposición al Tratado.

LA COMISION RESPECTIVA DEL SENADO SE ENCUENTRA EN VIAJE

a la planta de Muscle Shoals

WASHINGTON, 22. — El comité respectivo del Senado emprendió viaje el Sábado con destino a la planta productora de nitratos de Muscle Shoals, a pesar de la indicación del Senador Dodge, referente a postergar la intervención del Senado en este asunto.

VENTAJAS QUE ATRIBUYE Mr. FORD A SU OFERTA

PARA ADQUIRIR LA PLANTA DE MUSCLE SHOALS

ATLANTA, 22. — Mr. Ford, en viaje a Fort Myers, en Florida, visitó a Thomas Edison y en un reportaje ha manifestado que la aceptación de su oferta para adquirir la planta productora de nitratos, de Muscle Shoals, beneficiaría más a los soldados licenciados que el proyecto legislativo de concederles recompensas en bonos, pues él estaría en condiciones de proporcionarles trabajo adecuado; allí se trabajaría en beneficio de todos, ya que se apresuraría el desarrollo de la agricultura.

REDUCCION DE LOS FUERZAS DEL EJERCITO REGULAR Y DE MARINERIA

WASHINGTON 22. — La Cámara de Representantes ha aprobado la ley de aprovisionamiento que reduce las fuerzas del ejército regular a 115 mil individuos de tropa

El Comité Naval de la misma Cámara ha aceptado el proyecto que fi'a la fuerza naval de marinería, en 80 mil enrolados, más 60 mil aprendices o sean 10 mil menos de los que el secretario de Marina, Mr. Demby, declaró necesario para las operaciones de la flota, calculada en conformidad a la situación que produce el tratado del Pacífico.

EDISON OPINA SOBRE LA OFERTA DE Mr. FORD

JACKYONVILLE 22. — Encontrándose con Mr. Ford en la Florida, Edison opinó que la planta de Muscle Shoals era inadquirible debido a la mucha intervención de la política.

"El interés de producir fertilizantes para la agricultura y los de Wall Street son comunes, — dijo, — y la política hará que Mr. Ford no pueda adquirir estas instalaciones". — (U. P.)

LA NOTA NORTE-AMERICANA A LOS ALIADOS SOBRE LOS GASTOS DEL EJERCITO DE OCUPACION

WASHINGTON 22. — El texto de la nota del Gobierno de los Estados Unidos, entregada hoy a los Gobiernos aliados, referente a los gastos del ejército norte-americano de ocupación, expresa que dichas fuerzas fueron enviadas a Alemania y permanecieron en ese territorio bajo la base del derecho de los Estados Unidos, de ser pagadas sus expensas, sobre un pie de igualdad con los aliados.

El Gobierno de los Estados Unidos, confió en la total cancelación de su reclamo, basado en el acuerdo del armisticio, del que fué signatario, acuerdo que claramente establece que todos los signatarios quedarán sobre la misma base de igualdad con referencia al pago de las expensas de la ocupación armada. No obstante, serán bien recibidas las sugestiones tendientes a un acuerdo razonable al cual Estados Unidos cooperaría con agrado.

UNA EXPEDICION CIENTIFICA A LA AMERICA DEL SUR

NUEVA YORK, 22.—El zoólogo Mr. John Zimmer y los naturalistas Mr. Bride y Friestone, miembros del Museo de Chicago, se embarcaron a bordo del vapor "Santa Teresa" para el Perú, en una expedición encaminada a anotar nuevas especies de aves y plantas.

Mr. Edmund Heller, jefe de esta expedición y quien acompañó al Presidente Roosevelt en su viaje al Africa Central, saldrá en los primeros días de Abril.

La expedición tiene el propósito de explorar gran parte de Sur América, siguiendo el curso de los ríos Huallaga, Amazonas y Marañón, hasta el Atlántico. Asimismo se propone recorrer la pampa del Sacramento, la cual aún no ha sido visitada por los hombres de ciencia.

PADEREWSKI GRAVEMENTE ENFERMO

SAN FRANCISCO, 22.—El célebre pianista polaco, Paderewski, se encuentra gravemente enfermo de influenza.

BRASIL

EL PABELLON MEXICANO DE LA EXPOSICION DEL CENTENARIO

RIO JANEIRO, 22. — El Ministro de México ha informado a la Cancillería que ya se embarcó la comisión que viene a construir el pabellón mexicano de la próxima Exposición del Centenario.

URUGUAY

PETICION DE LOS ESTIBADOR
PETICION DE LOS ESTIBADORES DEL PUERTO

MONTEVIDEO, 22. — Entre los estibadores del Puerto ha vuelto a agitarse la antigua cuestión de los kioskos de los estibadores, suprimidos a raíz de la última huelga, después de haberlo aconsejado así la comisión parlamentaria que estudió este asunto.

Los estibadores obtuvieron en esa ocasión la restitución del trabajo libre, en lugar de los turnos rigurosos, por los cuales se discernían los kioskos.

Hoy se presentaron ante el presidente del Consejo del Puerto, señor Labadie, más de cien estibadores pidiendo el restablecimiento de los kioskos.

La misma delegación se presentó al Consejo Nacional.

PARAGUAY

EMBAJADA AL CENTENARI DEL BRASIL

ASUNCION 22. — El Gobiern mandará una Embajada al Centenario del Brasil, formada por u nucleo de intelectuales.

BOLIVIA

MINISTRO EN LONDRES

LA PAZ, 22. — El ex-Ministr de Relaciones, señor Alberto Gutiérrez, ha sido nombrado Ministr Plenipotenciario en Londres.

ARGENTINA

UN ESPANTOSO CRIMEN EN COMODORO RIVADAVIA

BUENOS AIRES, 22.—Comunican de Comodoro Rivadavia que fué asesinado a martillazos el maquinista Francisco Ruschik y que su cadáver fué arrojado a un estanque de petróleo ardiendo.

El arzobispo chileno Armengol Valenzuela. — El arzobispo chileno, Monseñor Armengol Valenzuela salió de Mendoza para San Juan. En seguida visitará los conventos mercedarios de las demás provincias.

BUENOS AIRES, 22. — **Misión comercial a Chile.** — Hoy partió para Chile la misión que va con el fin de estrechar las relaciones comerciales entre los dos países.

BUENOS AIRES 22.—**Escritora en viaje a Chile.**—Partió a Chile la señorita Mary Shepshanss, redactora de una revista internacional feminista "Luz y Sufragio", la que ha permanecido una temporada en Argentina, y que efectúa una jira de estudio por los países suramericanos.

BUENOS AIRES, 22. — **Fallecimiento de un armador.** — Falleció el armador Antonio Delfino.

BUENOS AIRES, 22.—**Un aviador italiano intentará el raid Buenos Aires-Lima.** — El aviador italiano Conforti, intentará a principios de Abril el raid Buenos Aires-Lima. Utilizará un aparato Breguet de 300 H P.

INFORMACIONES DEL INTERIOR

VALPARAISO

Conscripción militar

El resultado de la conscripción militar es el siguiente:

Al Regimiento Maipo se presentaron trescientos; fueron eximidos noventa y acuartelados doscientos diez.

Al Regimiento Yungay se presentaron doscientos sesenta y cinco; fueron eximidos treinta y cinco y se acuartelaron doscientos treinta.

Presunto ladrón aprehendido

Ha sido aprehendido Domingo Alarcón, acusado de haber robado alrededor de siete mil pesos al señor Domingo Ferro, vecino de Chanco.

El robo fué denunciado a la policía de Chanco y desde allí se envió un encargado especial que dió cuenta a la policía de este puerto, la que en la mañana de hoy aprehendió a Alarcón y lo puso a disposición del Juzgado del Crimen de turno.

Las Ofertas Especiales de Gath & Chaves

HOY

Artículos Sanitarios

A PRECIOS REDUCIDOS

Y 2.o Y ULTIMO DIA DE RECLAME ESPECIAL DE

ROPA INTERIOR PARA CABALLEROS

PRECIOS DE OPORTUNIDAD

EN SANITARIOS, HAY:

SILLAS de madera, laqueadas, para baño, antes $ 38.00; ahora a... ... ... $	27.50
MESAS de madera laqueadas, muy prácticas, para pieza de baño. antes $ 32.00; ahora a... ... $	25.00
LAVATORIOS de loza inglesa, con llaves para agua fría y caliente, y desagües, antes $ 475; ahora a $	390.00
TERMOMETROS para baño, fabricación inglesa, antes $ 6.00; ahora a... ... ... $	4.90
EXCUSADOS silenciosos de loza inglesa, con sobre tapa de celuloide y tapa color caoba, antes $ 695; ahora a... ... ... $	550.00

Además ofrecemos un variado surtido de lamparitas eléctricas para velador, con figura de biscuit. Teteras eléctricas, niqueladas y bronceadas, para ¾, 1 y 1¼ de litro.

EN BONETERIA HOMBRES: HAY:

UN SALDO de CALCETINES de algodón, blancos, buena clase, el par a... ... ... $	2.25
UN SALDO de CALCETINES de algodón superior, en negro y color, el par a... ... ... $	3.90
CALCETINES de hilo de Escocia, en negro y color liso, artículo muy fuerte, el par a... ... ... $	6.90
UN SALDO de CAMISETAS de algodón torcido, punto doble, colores surtidos, a... ... ... $	13.90
CAMISETAS y CALZONCILLOS de hilo de Escocia, en blanco y color liso, rica calidad, la pieza, a... ... ... $	19.50

LA PRIMERA EXPOSICION DE OTOÑO

Sigue, en el tercer piso, atrayendo la atención de nuestra distinguida clientela femenina.

PARA LOS ESCOLARES, ofrecemos:

En LIBRERIA: Bolsones, libros y útiles; en CONFECCION NIÑOS: Trajes y abrigos de todas clases y modelos de novedad, en BONETERIA NIÑOS: Delantales y ropa interior, a precios convenientes; en BLANCO: Ropa de cama en general. Sombreros, Calzado, Utiles para tocador, etc., etc.

GATH & CHAVES

CASA DE VENTAS: ESTADO Y HUERFANOS, STGO DE CHILE

Movimiento marítimo

Se ha ordenado que el caza-torpedero "Almirante Williams", zarpe de Coronel de regreso a Valparaíso.

Se suspendió la orden de zarpe que tenía el caza-torpedero "Almirante Williams", para el 25 del presente.

El General Cabrera

El Sábado o Domingo próximo, llegará a este puerto en el vapor "Aysen", el General don Luis Cabrera.

Turistas al Río de la Plata

En el vapor "Orcoma" partieron ayer como turistas para visitar Montevideo y Buenos Aires, las siguientes personas:

Señor M. da Costa, señor George Thomas, señor Alberto Garnham, doctor J. Wilson y señora, señor Carlos Andueza, señor Carlos Jofré Vial, señor Ignacio Olivares, señor Alejandro Mc. Gaw, señor Arthur D. Naylor, señor Mario Zañartu, señor Domingo Huidobro y señora, señor J. González Balmaceda y amigo, señor F. O. Millie, señor Pedro Wilson y señora, señor H. Wilson, señora O. Van Stipriaan Luiscius y dos hijos; señor Enrique Riveros y señora, señor Enrique Riveros, señorita Violeta Riveros, señor Javier Pereira y señora, dos niños y sirvienta, señorita Hazel D. Moore, señor Carlos Salinas, señor Alfredo Romero, señor W. A. Moore, señorita Madeline Chanhomme, señor J. T. Guzmán y señora, doctor T. Ragusin y señora, señor Fernando Manterola, señor E. Vicuña, señor Gustavo Claro.

Descubrimiento de un cuantioso robo en los Ferrocarriles del Estado

En la mañana de anteayer, la tropa de carabineros ha descubierto un cuantioso robo que, dadas las investigaciones, afectará al Almacén General de los Ferrocarriles.

Este descubrimiento se hizo a raíz de la aprehensión de un individuo que hiciera un guardián de la tercera Comisaría, en los momentos en que el primero sacaba un sacó que contenía varios materiales ferroviarios desde el cauce de Las Delicias.

En vista de esto, el oficial de servicio de los carabineros, teniente señor Serrano, practicó nuevas investigaciones y dió aviso a la vez de lo que ocurría a las Maestranzas de la Empresa y a los cuidadores de los materiales que existen en el Camino Plano.

Siguiéndose en estas mismas investigaciones, anteayer el sargento 1.o Pedro J. Suárez encontró en el mismo cauce nuevos materiales pertenecientes al Almacén General de los Ferrocarriles. Con este nuevo hallazgo se constató que se había abierto un forado en el cauce, en la parte que ocupa el Almacén General y que antes era ocupado por la antigua Maestranza.

Se cree que el robo se haya efectuado desde el Domingo a Lunes último. Las especies robadas se avalúan en la suma de ocho mil pesos más o menos.

De este robo se ha dado cuenta al tercer Juzgado.

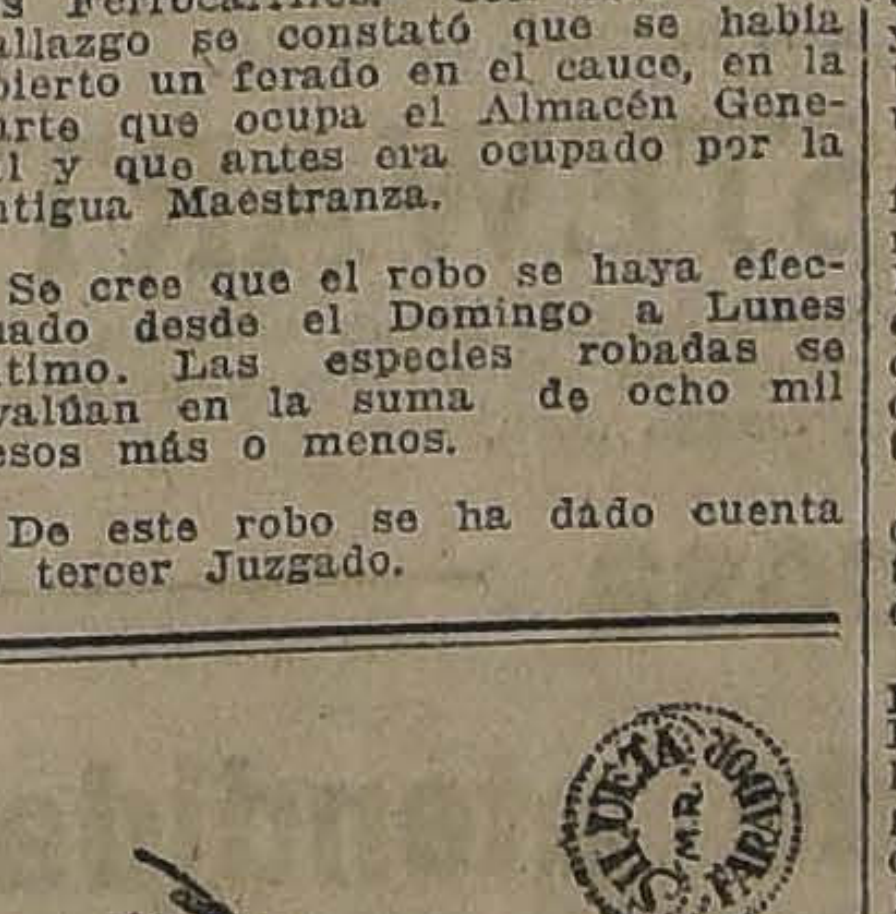

BELLEZA

Perfección, comodidad y economía; esto representa el nuevo gran modelo de corsé marca "Silueta Farador". Hay hechos para todo precio, y se confeccionan también sobre medida.

Pídanse en

"LA FLOR DEL DIA",

San Antonio 98, esquina Moneda
Casilla 3089.

27-M

VALDIVIA

EL TRAGICO ACCIDENTE OCURRIDO EN EL RIO VALDIVIA

Una cuadrillas de buzos extrajo hoy los cadáveres de las señoritas Carmela Oyarce y Ernestina Gutiérrez

Aún quedan sepultados todavía en el agua los cadáveres de la señorita Oyarce y del joven Nicolás Gutiérrez

(De nuestro Corresponsal, por Telégrafo)

VALDIVIA, 22. — Ampliando las informaciones de ayer sobre el trágico accidente ocurrido en el río Valdivia, y en el que perecieron ahogadas las hermanas señoritas Carmela y Elvira Oyarce, la señorita Ernestina y el joven Nicolás Gutiérrez, ahora debo comunicar que en la mañana de hoy, después de una ardua labor desplegada por una cuadrilla de buzos, se logró extraer los cadáveres de las señoritas Carmela y Ernestina, cuyos funerales se efectuarán mañana por cuenta de la oficina del Telégrafo Comercial de la cual era jefe la señorita Oyarce.

La señorita Gutiérrez, era aspirante en la misma sección.

En los funerales de estas víctimas, participaron varias delegaciones de otras oficinas públicas y un numeroso gentío formado por los vecinos del puerto de Corral.

Los cadáveres de la señorita Elvira Oyarce y del joven señor Nicolas Gutiérrez, hasta hoy no ha sido posible estraerlos a pesar de las actividades que han continuado desarrollando las cuadrillas de buzos que se ocupan en este asunto.

Comisión Hidrográfica

La Dirección General de la Armada ha ordenado que el crucero "Ministro Zenteno", zarpe el Sábado 1.o de Abril con destino a Punta Arenas en comisión hidrográfica.

La oficialidad del crucero practicará estudios en la boca occidental del Estrecho de Magallanes.

Militares mexicanos

Por el vapor "Rakuyo Maru", que fondeará el Sábado en este puerto, llegará el Agregado Militar a la Legación de México, Mayor señor Amezquita Liceaga, acompañado de ocho cadetes que vienen a ingresar a la Escuela Militar.

ANTOFAGASTA

(De nuestro corresponsal por correo)

ANTOFAGASTA.— **Simpático rasgo de altruismo de la 5.a Compañía de Bomberos.**—En repetidas ocasiones, los entusiastas miembros que la 5.a Compañía han organizado ros han dado pruebas de un altruismo en todas aquellas obras que signifiquen progreso y caridad. Ahora, dichos miembros, en un rasgo que sin duda habrá de conquistarles nuevas admiraciones y aplausos entre los habitantes de este pueblo, preparan un gran concierto a beneficio de quince inteligentes alumnas del Curso Universitario de Matronas.

Estas alumnas, que durante sus estudios obtuvieran excelentes votaciones, se encuentran con el inconveniente de no poder obtener sus títulos debido a que la comisión universitaria que debía otorgárselos y que viene especialmente de Santiago, debido a razones de economía, no podrá hacer este viaje.

Como las educandas pertenecen a familias honorables, pero de escasos recursos, los jóvenes bomberos de la .a Compañía han organizado este beneficio con el objeto de recolectar los fondos necesarios para que se trasladen a Santiago y obtengan sus títulos de Matronas.

Este concierto se efectuará el 25 del presente y los palcos han sido todos tomados por el Cuerpo Médico.

En favor de los tres primeros profesionales de salitre y minas.—Entre un numeroso grupo de caballeros de la localidad se hacen las gestiones necesarias para obtener de parte de la Municipalidad y de los industriales, una subvención para ayudar a tres inteligentes jóvenes que recientemente se han graduado de sub-ingenieros de Salitre y Minas y que son los señores Juan Guillermo Muñoz, Eugenio Núñez y Tijomil Zuvic.

Con esta ayuda, los jóvenes podrían llegar hasta la Universidad y hacer el curso que los acreditaría como ingenieros.

CAUTIN

(De nuestro corresponsal, por telégrafo)

TEMUCO.— Marzo 22.— Hoy regresó el Regimiento Tucapel que andaba en maniobras.

—El Domingo se inaugurará la Exposición en la Quinta Agrícola. Hay numerosos inscritos en toda la región.

Suspensión de un funcionario. — El Juez señor Roberto Rodríguez, se fué a Valdivia para interponer recurso de apelación por la suspensión decretada por ese Tribunal.

Lo reemplazará el Promotor Fiscal señor Nicanor Leiva.

LA CONCENTRACION MILITAR DE LANCO

Debido al último temporal, no se pudo desarrollar el programa elaborado para la movilización

El regreso de las tropas a sus cuarteles

(De nuestro Corresponsal, por Telégrafo)

A consecuencia del fuerte temporal habido en esta ciudad en la noche del Lunes pasado, no se pudo dar desarrollo completo al programa que la Superioridad Militar, había confeccionado para las maniobras que se están ejecutando en los campos de Lanco.

En Lanco sólo se pudieron desarrollar algunos ejercicios de combate, uno en el mismo terreno y otro de retirada hacia San José.

El jefe de las fuerzas coronel señor Díaz Valderrama, aprobó estos ejercicios como asimismo las disposiciones impartidas con este motivo por los comandantes de los diversos regimientos que han participado en esta concentración.

Las fuerzas militares serán revistadas hoy por el jefe de la IV División General, señor don Pedro Pablo Dartnell.

Regreso de las tropas a sus cuarteles.—Mañana deberá regresar a Temuco el Regimiento Tucapel.

El Viernes próximo regresará también a esta ciudad el Regimiento Caupolicán.

El Sub-Director de los Ferrocarriles.—Ha regresado a Santiago el Sub-Director de los Ferrocarriles, señor Martínez, después de haber resuelto las peticiones que hacían para la movilización de las cosechas en la zona austral.

GRANDES OCASIONES

APROVECHAD

MOLETON

DOBLE FAZ, en todos colores. Artículo que valía $ 12 el metro; ahora, precio de gran ocasión:

$ 7.50 mt.

CREA

PARA SABANAS, 140 ctms. de ancho, calidad extra.

El mt. a

$ 5.90

GAMUZA de lana, colores de gran moda, especial para trajes y abrigos.

$ 29.50 mt.

SECCION MEDIAS

MEDIAS de seda con refuerzo de hilo. Artículo muy durable, en todos colores; el par a... ... $	9.90
MEDIAS de seda pura, en todos colores. Valían $ 18.50; ahora el par a... ... ... $	14.90
MEDIAS de medio hilo, rica clase, bien reforzadas, el par a $	3.90
MEDIAS de hilo, marca "Monito" el par a... ... ... $	4.90
GUANTES de imitación gamuza, calidad superior, el par a... $	6.90

VIYELLAS de lana legítima.
Gran variedad en todos colores.

SECCION BLANCO

SABANAS de rica crea, tamaño cumplido, c|u. a... ... ... $	11.90
SABANAS de crea superior, tamaño grande, con pespunte al al aire, c|u. a $ 19.50 y... $	14.90
FUNDAS para almohadas. Precio excepcional, c|u. a... ... ... $	2.50
SERVILLETAS de mesa, tamaño grande y artículo de mucha duración, ½ doc. a... $	14.75
SABANAS de baño. Precio excepcional, c|u. a... ... ... $	14.90

LOS ALMACENES INGLESES

STRUTHERS Y Mc. ROSTIE

Estado Esq. Huérfanos -- Casilla 956

SPLENDID - HOY 6.30 y 10.30

Sublime estreno "PATHE PARIS". El precioso romance de amor, ideal filigrana de arte, lujo y conmovedor sentimentalismo:

LA PRENDA

Obra desarrollada en los encantadores paisajes de Bretaña y en sus grandiosos castillos medioevales. Creación suprema de la encantadora y elegante actriz de la Comedia Francesa:

MARCELLE VINOT

ES Ud. MASON?

Si no lo es, y quiere conocer los secretos de la masonería, venga

MAÑANA

a este sensacional estreno

"PARAMOUNT"

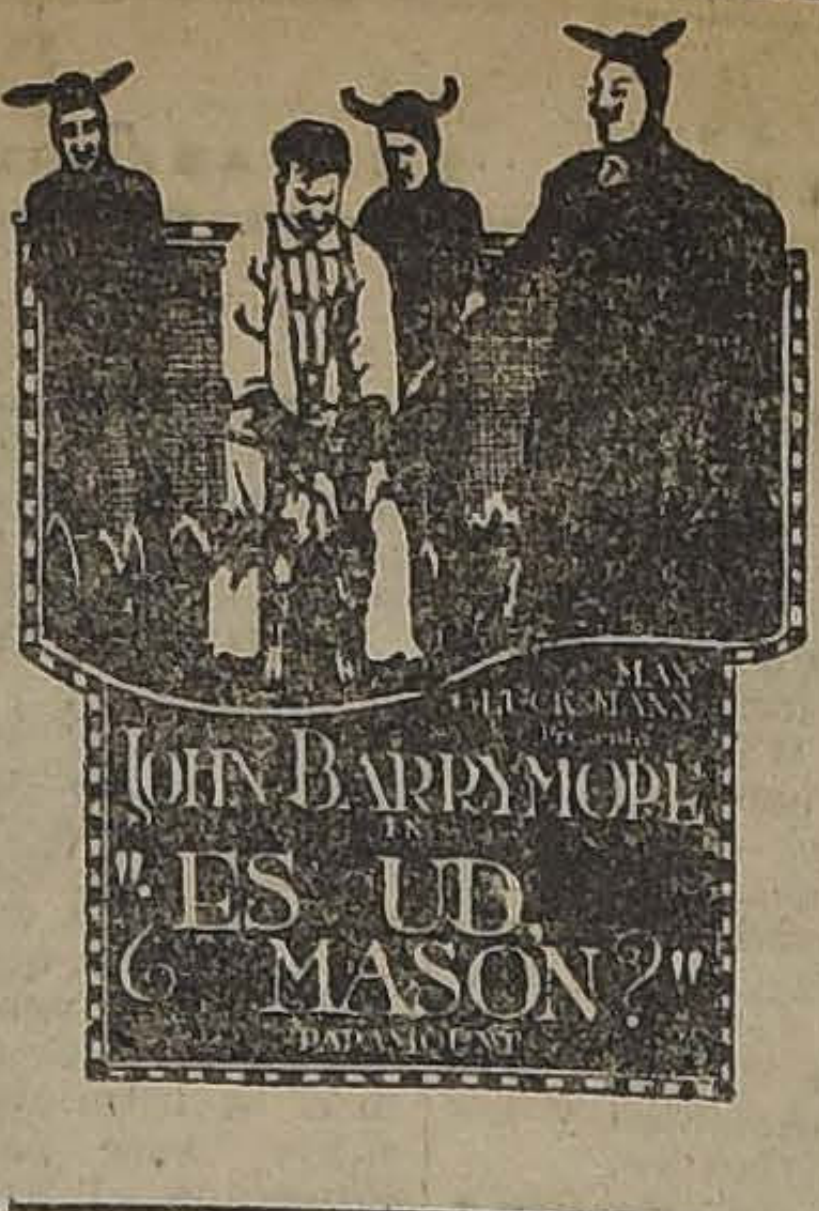

SABADO

La comedia de dorados ensueños de color de rosa:

La Primera Novia

Por el simpático y genial

CHARLES RAY

DOMINGO: Reaparición del gentil ídolo del mundo femenino: **Eugenio O'Brien** y debut de la linda **Marta Mansfield**

COMEDIA - HOY - DOS FUNCIONES

SOIREE: 6.30

NORMA TALMADGE

En su más bella creación de lujo. Obra de grandes proyecciones murales:

"ORGULLO"

Donde se ve que el orgullo es el origen de todos los grandes errores.

COMEDIA - HOY - DOS FUNCIONES

PROGRAMA SELECT

NOCHE, 9.30: Presentación del romance dramático. Espectáculo FOX:

"TREVISON EL ATREVIDO"

Hace su primera creación un refinado príncipe del Oeste, único rival de TOM MIX: BUCK JONES, el único artista norteamericano que continúa la heróica y bella leyenda del Far West.

MAÑANA: VIERNES DE MODA
UN GRAN AMOR"
Alto espectáculo social.

SABADO: LA NARRACION DRAMATICA
EL PLACER MALDITO
Una hermosa pintura de la vida en los países del norte.

DOMINGO: EN SOIREE Y NOCTURNA
PINA MENICHELLI en su más hermosa creación pasional de 1922:
ALMAS ENEMIGAS

HOY Especial y Noche en los TEATROS
DELICIAS y MUNDIAL
Alameda esq. S. Alfonso — Galvez 447 - Plaza Almagro

Estreno de la Segunda Función de la serie famosa creada por la bellísima actriz

SUSANA GRANDAIS LA NOVELA TRAGICA

SPLENDID

EN BREVE

CUERPO Y ALMA por MARY PICKFORD

NO ES "PORNOGRAFICA"

AVENIDA
Vicuña Mackenna 624.
Mañana a las 9.30

INAUGURACION DE LA TEMPORADA DE OTOÑO Y DEL TEATRO, EN SU NUEVO Y ELEGANTE ASPECTO. ESTRENO FOX STANDARD

EN ALAS DE LA MAÑANA

NOTA.—Para está Función quedan pocos palcos a la venta

TEATROS - MUSICA - CINES

COLISEO

Para hoy anuncia este teatro función doble. Subirá a escena la comedia de Nicanor de la Sotta: "Golondrina" y le seguirá el gracioso juguete cómico en un acto de Valenzuela Olivos: "Veraneando en Zapallar".

—Para el Sábado está anunciado el estreno de la última producción del comediógrafo René Hurtado Borne: "El grillete", obra que se ensaya con esmero.

UNION CENTRAL

Un mayor éxito, si cabe, tuvo anoche "La Dogaresa" en su segunda representación.

Anoche el público que llenaba la sala, hizo repetir los dúos de Lola Rosel, que encarna con delicadeza la Marieta, con el barítono Moreno, y con Pozo, que dió gran realce el final del primer acto, por su firme voz de timbre agradable.

Moreno con Arenas se hicieron repetir también su dúo del primer acto; la tiple cómica Mary Luz González hizo una Rosina llena de gracia, poniendo con Montenegro la nota risueña dentro del motivo sentimental; esta artista, junto con los cuatro pajes, fueron aplaudidos con insistencia.

Hoy en vista del éxito rotundo que ha obtenido, se repetirá en vermouth y noche, yendo en la función nocturna precedida por la zarzuela del maestro Luna: "Los cadetes de la reina".

—Mañana, estreno de la prestigiada zarzuela del maestro Serrano: "Los leones de Castilla".

SANTIAGO

Anoche se estrenó con éxito "El castillo de los fantasmas", drama policial de efectos escénicos y escenas sensacionales.

Es una de las obras más emocionantes, de esta Compañía. Hoy se pone en función vermouth.

Por la noche se estrenará un vaudeville picaresco traducido del francés: titulado: "El papá del regimiento" o "Las aventuras de un notario", obra de situaciones alegres y divertidas.

—Mañana y a petición del público se volverá a repetir "La cortina roja".

MUSICA

CONCIERTO SINFONICO TRITINI

Con un selecto programa, dedicado a la memoria de uno de los mayores genios del arte de las notas, Americo Tritini dará su concierto anual en poco tiempo más.

Los preparativos ya han comenzado, y es de esperar que el éxito corresponda a las expectativas que se tienen, y que es la característica de todos los conciertos que da este aplaudido maestro.

Una orquesta lo acompañará, y, a juzgar por los ensayos, se ofrecerá un concierto admirable, como pocas veces hemos tenido ocasión de escuchar en los últimos años.

En algunos días más daremos mayores detalles sobre éste concierto, que ha despertado un gran interés en nuestro ambiente artístico.

SALON STEINWEG

Prosiguen activamente los arreglos para terminar cuanto antes con la decoración y demás detalles que se hacen al espacioso salón que en el piso subterráneo posee la casa Grimm y Kern.

Este salón será, sin duda, el centro de reunión de nuestra más distinguida sociedad, que acudirá a escuchar hermosa música admirablemente ejecutada por un selecto conjunto.

El gran Steinweg de concierto, idéntico al que para sus jiras mundiales utilizan los mejores pianistas, será aprovechado por excelentes artistas que llegarán en breve más o menos en la misma época en que llegará el piano.

El nuevo salón de victrolas será otra de las novedades que ofrecerá la Casa Grimm y Kern, en el cual se tocarán los mejores discos que lleguen continuamente.

DON JORGE BALMACEDA PEREZ, EN BUENOS AIRES

Leemos en "La Patria degli Italiani" de Buenos Aires, en su edición del 13 de Marzo, algunos conceptuoso elogios acerca de la actuación que le ha cabido últimamente en esa ciudad a un distinguido aficionado-artista, don Jorge Balmaceda Pérez, tan conocido como apreciado entre nosotros. Reproducimos con satisfacción el párrafo del diario bonaerense:

"Con el papel de Don Carlos de la ópera Hernani (y la responsabilidad no era poca) se presentaba el barítono chileno señor Jorge Balmaceda, joven de buena presencia y con una voz de hermoso timbre, muy bien impostada... algo disminuida por el temor natural en un debutante. La voz es hermosa: Balmaceda se sirve de ella con maestría superior y cuando no le haga falta el valor para hacer alarde de ella en toda su amplitud, podrá obtener un éxito aún mayor que el de anoche".

No podemos sino felicitarnos de este nuevo triunfo del arte chileno en el extranjero, obtenido ante un público tan numeroso y preparado como el del Coliseo de Buenos Aires. El éxito del señor Balmaceda debe servir de satisfacción y estímulo para los profesores del país, en este caso el Maestro Contrucci, quienes demuestran una vez más que en Chile, como lo dijo en una publicación reciente el maestro Ortiz de Zárate, existen los elementos para independizarnos del extranjero aún en materias musicales.

CIRCOS

CIRCO AUSTRALIANO

Mucho interés han despertado los últimos números estrenados por la compañía del Circo Australiano que funciona en el Pabellón Delicias, Alameda entre Morandé y Teatinos.

El emocionante número de la percha humana a gran altura, por los Rodríguez; los cow-boys; los ciclistas Miss Renié y Mr. Carcass que juegan una partida de foot-ball en bicicleta; Mr. de Seck el elegante jockey inglés; y por último el favorito del público, el culto y gracioso tonny Nueve y Media, entre otros muchos, son números dignos de verse.

Hoy Jueves, a pedido de numerosas familias, se hará una matinée con rebaja de precios y números especiales para los niños.

CIRCO STRONG MAN

Con numerosa concurrencia sigue funcionando esta compañía de circo, ubicada en la ribera del Mapocho.

Para hoy la empresa anuncia una función a beneficio de la Asociación Patriótica Nacional, en la que tomará parte toda la compañía y varios artistas que han ofrecido galantemente su concurso; además, frente al circo habrá una retreta por una banda militar y se quemarán varias piezas de fuegos artificiales.

Dados los fines de este beneficio y lo novedoso del programa, aseguramos un lleno completo.

Para la próxima semana está anunciado el debut de la familia de acróbatas y saltadores Los Maramayoski, compuesto de 8 personas, y el del recordado tony Loisse Antilu, que tan buenos recuerdos dejó entre nosotros.

NOTICIAS CINEMATOGRAFICAS

ESMERALDA

ALGUNOS DATOS SOBRE SU COSTO, IMPORTANCIA Y CONSTRUCCION

El Teatro Esmeralda está situado en la calle de San Diego al llegar a Avenida Matta. Es de propiedad de la Sociedad Aurelio Valenzuela Basterrica y Cía., ya conocida del público por la labor desarrollada en sus teatros Setiembre y Brasil.

El costo de la construcción, sin contar el terreno, es de más de 700 mil pesos. Es totalmente de fierro y cemento, a prueba de temblores e incendios. No tiene más madera que la de los pisos, cielo y muebles.

Sus planos fueron ejecutados por el conocido arquitecto don Gustavo Monckeberg, autor del Setiembre, de varias escuelas, palacios del Colegio de los Padres Franceses, de la casa del Arzobispo, etc.

Sus contratistas, señores Saa y Vial, llevaron los planos a New York para su corrección y estudio de todos los adelantos en material de construcción de teatros.

Está dotado de todo lo necesario para el máximo del confort del público.

Las butacas de platea son iguales a las del Splendid, Setiembre o Imperio. Su inclinación y flexibilidad dan absoluta comodidad al espectador.

Los bancos de galería tienen inclinación y curvatura racionales en sus asientos. Es la primera vez que se hace esto en Chile.

Está defendido científicamente contra los rigores del tiempo. El fierro galvanizado ha sido sustituído en la techumbre, por una mezcla de asbesto y cemento, material aislador del frío y del calor. Hay bién, distribuído servicio de estufas para el invierno y ventilación perfecta para el verano.

Sus servicios higiénicos, inclusive los de galería, están tan bien tenidos como los del mejor hotel.

Sus escaleras son amplias y descansadas. Las de balcón son de mármol con balaustrada de fierro y bronce.

El alumbrado es extraordinario. No menos de 30,000 bujías han sido distribuídas en la sala y el foyer. El sistema empleado es la luz indirecta. Hay también hermosas lámparas de bronce. Al terminar un rollo de película se dará primeramente luz verde, después roja y finalmente la blanca, para no molestar los ojos.

Tiene pantalla para cine, escenario para compañías y pista para circo. También tiene un ring reglamentario para box.

Sus cortinajes son de seda y hacen juegos con los paneaux azules intensos de la sala y de las decoraciones. Los zócalos de la entrada y barandas de balcón son de ónix.

Finalmente, es el teatro de mayor capacidad en Sur América. En su galería cabe tanta gente como en el Setiembre y Brasil juntos.

Esta magnífica sala calificada por el primer Alcalde como un monumento del cual Santiago puede estar orgulloso, será inaugurada el Viernes 31 del presente.

COMEDIA

El espectáculo de hoy de esta sala se hace con dos programas de muy diversa calidad y que son dos sensaciones distintas. En la vermouth se da la obra más hermosa que hasta el presente haya hecho Norma Talmadge.

La obra en referencia se titula "Orgullo", es un exquisito reflejo de los efectos que hace en el alma humana esta pasión que muy bien ha sido designada como un pecado. En esta obra se ve que la tesis demuestra que el orgullo es el y ha sido siempre el origen de los más grandes errores y que es el peor consejero de la humanidad.

En la noche se estrena un trabajo del Far West, la página más hermosa que se haya concebido hasta el presente, ya que ella enseña dos aspectos muy sugestivos de aquellas prodigiosas regiones: en primer lugar, la modalidad y el carácter de sus habitantes tal cual es y siguiendo al verdadero tipo hombre del héroe, del muchacho idealista que tiene mucho de cow-boy y a la vez mucho de Don Quijote. Esta historia es, pues, un fiel reflejo del alma de aquel país, en su más estricta realidad.

La obra se titula "Trevison el Atrevido" y este solo título da al público una idea de lo que es capaz de hacer este Trevison que limpia de bandidos a toda una comarca, rescata a una dama del poder de estos facinerosos y se enamora de ella. El fin es fácil de comprenderse.

—Mañana es el día señalado por la Empresa del Comedia para dar a su programa un colorido especial y que se destaque de todo el de la semana: es lo que llama un día de moda.

Por esta vez se presenta "Un gran amor", bello drama social, desarrollado tanto a orillas del mar como cerca de las faldas de los montes más hermosos.

SPLENDID

En la sección especial a las 6 P. M. y en la segunda sección de la noche a las 10.30, ofrecerá hoy el Splendid el estreno de una producción de arte francés, titulada "La prenda", cuyo argumento es la historia de una muchacha hija de un noble arruinado, que queda como prenda en casa de un rico noble vecino hasta que su padre cancele una cantidad de dinero que le adeuda.

Crea el rol de protagonista con exquisito arte, la actriz de la Comedia Francesa, Mlle. Marcelle Vinot, quien en esta obra alcanza un verdadero éxito interpretativo.

La obra se desarrolla en los paisajes de la Bretaña, y en dos de sus más hermosos castillos medioevales de altas y almenadas torres en sus salones regiamente alhajados

TEATRO UNION CENTRAL

Empresa Ansaldo, Queirolo y Cía.
Compañía Manuel Casas

HOY JUEVES 23 de MARZO, HOY

Gran suceso. Exito! De la opereta en 2 actos

"La Dogaresa"

Presentación escénica brillantísima.
Vermouth 6 1|2 y Noche 9 1|2.
Platea $ 4.—Platea $ 6.

TEATRO SANTIAGO
Empresa E. Bouquet
COMPAÑIA BAMBAL
HOY JUEVES 23 de MARZO, HOY
Vermouth a las 6 1|4.
"EL CASTILLO DE LOS FANTASMAS"
Noche a las 9.30.
Estreno del grandioso Vaudeville picaresco.
EL PAPA DEL REGIMIENTO
o Las Aventuras de un Notario
Mañana: "LA CORTINA ROJA".

T. DIECIOCHO. Alameda esq. Dieciocho. HOY 6.30-9.30

Inauguración de los JUEVES DE MODA.— Función especial para señoritas.— Estreno de la preciosa comedia social.

SU PRIMER RAPTO

por WANDA HOWLEY. Orquesta aumentada. (Localidades numeradas).
Mañana: "CHAPLIN ATORRANTE".

SALA ORIENTE. — San Francisco 178

NOCHE 9.30.— El bellísimo estreno GOLDWIN:

LA CAIDA DE UN IMPERIO

por CULLEN LANDIS.

Atrayente intermedio artístico. Cantará el tenor chileno don Armando Muñoz: a) Mazurka azul, serenata; b) Epílogo, Mefistófeles, Boito; c) Serenata de Schubert.

Don A. Espinosa Bustos recordará a los vates chilenos don Eduardo de la Barra, don Carlos Walker Martínez y don Pedro A. González, recitando "A Cuba", "El león de Valdivia", "Jerusalem" y "Lucrecia Borgia".

HOY - IMPERIO - HOY

ESPECIAL Y NOCHE

Reprise de la extraordinaria producción del Primer Circuito (First National Exhibitors Circuits), interpretada por la famosa estrella del Amsterdam Theatre, la hermosísima actriz

ANITA STEWART

una moderna respuesta sobre ¿qué es una mujer virtuosa?

La sociedad de nuestra capital se dió cita para admirar y aplaudir lo insuperable de esta magna obra,

¿Es su esposa debidamente atendida?

Alhambra y Victoria-Hoy

ESPECIAL Y NOCHE

JUEVES DE MODA

Sensacional estreno del estupendo drama pasional protagonizado por los ases de la escena muda,

MOLLY KING Y DOUGLAS MAC-LEAN

El poder de una mujer

Impresionantes escenas de pasión, celos, venganza

SETIEMBRE - HOY - 1er. Jueves de Moda - HOY - T. BRASIL

En estas funciones de moda se exhibirá la mejor película de la semana. Excelente música.

SETIEMBRE: La preciosa comedia PARAMOUNT:

El Cerebro en los Pies

Por la ideal pareja danzante:
WALLACE REID Y BEBE DANIELS

BRASIL: Versión alemana de la romántica novela

La Dama de las Camelias

Por la divina POLA NEGRI.

TEATRO Alameda
Tarde y Noche

Función doble 1.o, 2.o, 3.o, 4.o, 5.o y 6.o episodios de la serial

La Huella del Gavilán

por la intrépida y gentil actriz GRACE DARMOND

GARDEN
Tarde y Noche, Estreno Inglés
LA REINA MENDIGA
Drama de Amor y Sacrificio

T. REPUBLICA. (Cine Concierto). Av. Rep. 239. — HOY.

Tarde y noche. Estreno Pathé París en COLORES.— NATHALIE KOVANKO y Mr. SIGNORET, en

La Sultana del Amor

Precios que empiezan a regir desde hoy en este teatro: Palcos $ 10; Plateas $ 2; Balcón $ 1.20; Anfiteatro $ 0.80.

— T. IRIS. (Cine Concierto). Castro 130

Tarde y noche.— Estreno de gran lujo, GAUMONT HABBE. EMILIANA DUX, en

Los Amores de París o Irene

Mañana: "LA SULTANA DEL AMOR", (en colores).

IMPERIO - Los próximos Acontecimientos

SUMURUM

SABADO 25

Primer acontecimiento alemán

U. F. A. DE BERLIN

presenta las admirables visiones de Oriente. El amor, la pasión y la intriga en una noche de Arabia.

EL PROSCRITO

DOMINGO 26

PRIMER ACONTECIMIENTO PARAMOUNT

ARTCRAFT-1922

Hondo argumento dramático-social.

Actuación solamente de consagradas estrellas.

CUERPO Y ALMA

MIERCOLES 29

Primer acontecimiento de arte supremo

Edificante y espiritual obra, noble, moralizadora y emotiva. La pureza del alma y del cuerpo, simbolizadas en los sublimes desnudos artísticos posados por AUDREY MUNSON.

con muebles de los más hermosos estilos antiguos.

Hoy en la Selecta a las 5.15 P. M., va el drama pasional de Pathé París, "Holocausto", por Suzanne Delvé, obra que ha alcanzado un éxito. Y en la primera sección a las 9.15 P. M., "Mercado de almas", o "Es su novia debidamente atendida?", gran super-producción "Paramount" de Thos H. Ince, por la encantadora Dorothy Dalton.

—En las funciones del Sábado de la presente semana del Splendid, se estrenada una de las más bellas producciones de 1922 del "First National Circuit". Se titula: "La primera novia". Crea el rol de protagonista el actor Charles Ray. Le secunda Clara Horton.

—El Domingo ofrecerá el Splendid un estreno "Selznick", titulado: "La ocasión suprema", bellísimo idilio de amor. Interpretado por Eugenio O'Brien y por la linda Martha Mansfield, actriz nueva que dentro de muy poco tiempo será gran favorita del público.

—En sus funciones de mañana Viernes ofrecerá el Splendid el estreno de la tercera producción "Paramount": "¿Es usted masón?", que es un drama original, basado en aquellas ansias de todos los norteamericanos por pertenecer a la Masonería o a alguna de las sociedades secretas que tanto abundan en los Estados Unidos. Su argumento ofrece visiones admirables y tragi-cómicas de los ritos y costumbres de los masones, revelando al espectador sus misteriosos secretos.

John Barrymore crea el rol de protagonista.

IMPERIO

Fué un nuevo éxito para la Sala Imperio la presentación del segundo Miércoles de moda, con el estreno de la producción del Primer Circuito, titulada "¿Es su esposa debidamente atendida?". Esta obra se caracteriza por su asunto social, honda y acertadamente tratado en la amplitud variada de su argumento y por la lujosa presentación de las escenas. Esta grata impresión, que podríamos detallar en forma elogiosa con respecto a la obra misma, debe, sin embargo, dejarnos espacio para hablar de la intérprete principal, de Anita Stewart, estrella de celebridad en los Estados Unidos y Europa, pero poco o nada conocida aún entre nosotros. Esto ha hecho que la presentación de ayer constituyera para el público una sorpresa y una revelación, a pesar de las referencias que habíamos avanzado. En Anita Stewart se conoce efectivamente a la mujer de distinción, familiarizada con el ambiente en que actúa dentro de la escena; y notablemente facultada para la comprensión y detalle espontáneo del rol que ejecuta. Su elegancia fluye en forma natural de esta misma distinción que la caracteriza y su lujo es sencillamente admirable, no sólo para las damas, que pueden valorizar el arte y mérito intrínseco de sus numerosas toilettes, sino hasta para los hombres, que también pueden apreciar lo que realza la belleza femenina. Esta obra se reprisará en las funciones de hoy de la Sala Imperio.

ALHAMBRA

Mollie King, recordada principalmente por su interpretación de "Las siete perlas", es la protagonista del drama pasional titulado "El poder de una mujer", que este cine estrenará en sus funciones de hoy. Douglas Mac-Klean, primer actor, de conocido cartel, comparte con la celebrada actriz el éxito artístico de esta obra de emocionantes situaciones dramáticas y acertada presentación.

Mañana Viernes, la cuarta función de la sensacional serie "El hombre mono", episodios 10, 11 y 12.

SAN MARTIN

Este teatro presentará hoy el estreno de la comedia Realartt titulada "Diecinueve años que hacen cosquillas" o "Más vale maña...", que interpreta Bebe Daniels.

Mañana Viernes, se reprisará la maravillosa super-producción "La sultana del amor".

VICTORIA

En las funciones de hoy va el estreno por Mollie King y Douglas Mac-Klean "El poder de una mujer", vigoroso drama pasional. Mañana la cuarta función de la serie "El hombre mono", con el estreno de los episodios 10, 11 y 12.

SETIEMBRE

Hoy se efectúa en este teatro el primer Jueves de moda. La empresa seleccionará para este día la mejor película de la semana, que generalmente será la que el Splendid haya estrenado el Domingo anterior.

Para las dos funciones de hoy se ha escogido "El cerebro en los pies", la comedia Paramount interpretada por Wallace Reid y Bebé Daniels. No sólo tiene un argumento muy bien ideado—sátira contra los petimetres que creen que el saber bailar es lo más meritorio en la vida— sino que encanta a la juventud por el verdadero torneo de danzas de moda que en el curso de ella son ejecutadas. La orquesta del maestro Vergara acompañará la proyección con un programa formado totalmente por shimmies, one-steps, schottish, etc.

Además de esta cinta habrá un interesante semanario Pathé y una regocijada comedia de Cacaseno.

BRASIL

En las dos funciones de hoy se estrena en este cine la extraordinaria vista alemana "La dama de las camelias". El rol protagonista está a cargo de la actriz Pola Negri.

Con esta película inicia el Brasil sus funciones de moda de los días Jueves, en las cuales se presentará la mejor película de la semana. El programa musical para estas funciones será confeccionado tomando en cuenta los votos del público al respecto.

El precio uniforme para estos Jueves de moda será de dos pesos la platea.

IRIS Y REPUBLICA

Hoy estrena el Iris en las funciones de tarde y noche la producción francesa titulada "Los amores de París" o "Irene", interpretada por Emillianne Dux.

El República estrena en las dos funciones la producción de arte Pathé París titulada "La sultana del amor", película en colores interpretada por Mlle. Nathalie Kovanko.

Los siguientes precios empezarán a regir desde hoy en el Teatro República: Palcos, $ 10. Platea, $ 2. Balcón, $ 1.20. Anfiteatro, $ 0.80.

ALAMEDA

El espectáculo de hoy contiene un programa que no puede pasar desapercibido para el público por ser la expresión de una alta concepción cinematográfica, amplia en todo su sentido y que se caracteriza más bien por ser profundamente humana, sensacional y muy amena. Se titula este programa "Las huellas del Gavilán", en sus episodios 4, 5 y 6, serial de alto vuelo y que el público no sólo de este teatro sino que de todas las salas ha seguido y sigue con harto interés.

GARDEN

Para las dos secciones de hoy anuncia el programa la presentación de una obra que hace un bonito espectáculo, y la base de este interés se basa en la presentación original e invertida de un motivo social; se titula "La reina mendiga", y en esta novela se muestra la forma cómo ha caído a la calidad de mendiga todo una señora reina, reina de bellezas, de amores, de poderes. Se ve la incongruencia de la vida y sobre todo la debilidad de los estados humanos en la escala social.

DELICIAS Y MUNDIAL

En sus dos funciones de hoy estrenan estos teatros la segunda parte de la serial póstuma de Susana Grandais, "La Novela Trágica", cuyos episodios se titulan: "Oportuno auxilio" y "El Ojo del águila".

En ambos las aventuras románticas y policiales se suceden agradablemente dándole a la obra una liviandad de episodios que encanta, así como la variedad de su argumento que lleva a los espectadores en un verdadero viaje de placer a través de las más hermosas ciudades francesas, las que pueden contemplarse como en la propia realidad, algunas con todo el horror de las desvastaciones de la pasada guerra.

AVENIDA

Hoy día no hará funciones esta sala debido a que mañana será la entrega oficial del teatro al público y la Empresa ha resuelto ocupar el día de hoy en preparar dignamente la fiesta de mañana que será al mismo tiempo la iniciación de los Viernes de moda. Todas las semanas se escogerán los más selectos programas para darlos en este día. El público podrá apreciar el valor positivo que empezará a representar el Avenida dentro de sus similares; ya que los arreglos hechos en el teatro que hoy por hoy es uno de los más completos de Santiago. Se ha cambiado la disposición de los palcos, se ha agregado la localidad intermedia llamada balcón cuya falta era vivamente sentida entre el público; además se ha dotado de gran seguridad a la construcción.

Sabido es que la concesionaria del Teatro es la entidad Cinematográfica llamada la Italo-Chilena que tiene importantes exclusividades cinematográficas del mundo como las americanas Fox, Republic, y las europeas Svenka, Gaumont, Pax Gladiator y otras.

DIECIOCHO

Hoy inaugura esta sala su día Jueves de Moda, dedicado especialmente a las señoritas. En estas funciones se seleccionarán las mejores cintas, comedias delicadas y graciosas; hoy por ejemplo estrena la vista interpretada por Wanda Hawley, titulada: "Su primer rapto". Obra de presentación irreprochable.

La orquesta será aumentada para estas funciones, y ejecutará un seleccionado repertorio musical.

TEATRO PEDRO DE VALDIVIA

Hoy presenta este Teatro la producción alemana Elizabeth, interpretada por Lotte Neumann.

ODEON

Esta cómoda sala del barrio San Pablo estrena en sus funciones de hoy, especial y noche, el match de box Beckett versus Mc. Cormick, llevado a cabo últimamente en Londres por el campeonato europeo de todos los pesos. Además irá en ambas funciones el programa cómico de "El Atorrante", la última de las creaciones del insuperable Chaplin. "Beldades Rústicas", la divina comedia de las chicas atléticas y "Entre Bastidores", la comedia bufa del simpático Tripitas y en la que aparece Virginia Rappe, actriz de cuyo asesinato se culpó al pacífico guatón. "Regeneración", es una dolorosa tragedia, la historia de un hombre que rodó por la pendiente del vicio y aprisionado en el fango, dudó de la fe. Su interpretación es de Bert Lytell, el actor americano, y su estreno lo anuncia para mañana esta sala en funciones de especial y noche.

PROGRAMAS DE HOY

COLISEO. — Compañía de la Sotta. Noche, "Golondrina" y "Veraneando en Zapallar".

UNION CENTRAL. — Compañía Casas. Vermouth, "La Dogaresa". Noche, "Los cadetes de la Reina" y "La Dogaresa".

SANTIAGO. — Compañía Rambal. Vermouth, "El castillo de los fantasmas". Noche,: "El papá del Regimiento".

COMEDIA. — Tarde: "Orgullo". Noche: "Zevisón, el atrevido".

GARDEN. — En ambas funciones, "La reina mendiga".

ALAMEDA. — En ambas funciones "Las huellas del Gavilán".

SPLENDID. — Hoy sección especial, a las 6.30, y segunda sección, a las 10.30 P. M., estreno Pathé París: "La prenda", por Mlle. Marcelle Vinot, de la Comedia Francesa. Sección selecta, a las 5.15 P. M., "Holocausto", por Mlle. Suzanne Delvé. Primera sección, a las 9.15 P. M., "Mercado de almas" o "Es su novia debidamente atendida?". Paramount de Thos H. Ince, por Dorothy Dalton.

SETIEMBRE.— Tarde y noche: "El cerebro en los pies", comedia Poramount por Wallace Reid.

BRASIL. — Tarde y noche: "La dama de las camelias", por Pola Negri.

IRIS (Castro 130). — Tarde y noche: "Los amores de París" o "Irene", por Emmilianne Duse.

POLITEAMA. — Hoy especial y noche: "Peligrosa para los hombres", por Viola Dana y Milton Sills.

REPUBLICA (Av. República 239). — Tarde y noche: "La Sultana del amor" (en colores), por Mlle. Nathalie Kovanko.

COLON. — Este cine, estrenará hoy "Novela trágica", por Susana Grandais.

ATENAS. — "El Castillo de los 57 faroles", producción italiana.

ODEON (A. Barroso 768).—Especial y noche: Match de box. Beckett v. Mr. Cormick, "El atorrante", por Chaplin; "Beldades rústicas", por las chicas atléticas y "Entre bastidores", por Tripitas.

NOVEDADES. — Hoy especial y noche estrena "El guardián de la esquina", Goldwin por Tom Moore.

EXCELSIOR. — Hoy "Novela trágica", interpretada por Susana Grandais.

AMERICAN. — Hoy especial y noche, "Deuda de odio", por Georges Omnet, interpretación de Edy Darclea.

ELECTRA. — Especial y noche: "Peligros del amor", por Constance Talmadge.

AVENIDA MATTA (Av. Matta frente a San Isidro). — Hoy, tarde y noche: "Ladrón de brillantes", segunda función.

OLYMPIA. — Especial y nocturna, "La fuente del mal", y concierto por la orquesta.

Enjuiciamiento del ex gerente del Banco Francés de Valparaíso

EL INSPECTOR DE BANCOS LO SOLICITA EN UN INFORME PRESENTADO AL MINISTERIO DE HACIENDA, SOBRE LAS ESPECULACIONES HECHAS POR LA GERENCIA DE LA INSTITUCION BANCARIA EN EL VECINO PUERTO

El señor Portales establece en su informe que el Directorio del Banco no tiene responsabilidad alguna en estos hechos

Actuaciones de la justicia de Valparaíso

A mediados del mes de Enero del presente año se publicó en nuestro diario una relación de la Junta General de Accionistas del Banco Francés de Chile. En esa misma relación se daba cuenta de una exposición hecha por el presidente del Banco, señor Rafael Orrego, en la que este caballero declaraba que en la sucursal en Valparaíso había habido pérdidas, debidas a operaciones de cambio efectuadas por la Gerencia en ese puerto, sin que hubieran sido consultadas ni menos autorizadas por el Directorio ni por ningún miembro de éste.

LOS ANTECEDENTES

El Directorio del Banco Francés de Chile contrató hace algún tiempo, para que dirigiera la marcha de la sucursal en Valparaíso, al Gerente señor Roche, que vino recomendado por instituciones financieras francesas como hombre de gran capacidad en asuntos económicos.

Al hacerse cargo este caballero de la Gerencia de la sucursal en Valparaíso, el Directorio del Banco Francés le dió instrucciones terminantes sobre su acción, prohibiéndole las especulaciones y haciendo especial hincapié en que en la venta de letras debía cubrirse en la misma tarde.

A cargo el señor Roche de los manejos de los negocios del Banco Francés en Valparaíso, los libros de contabilidad de esta institución en el vecino puerto no arrojaban ningún indicio que hiciera pensar en pérdidas ni en irregularidades de ningún género.

Sin embargo, el Directorio de esta institución financiera en Santiago, en posesión de ciertos antecedentes, envió un inspector a Valparaíso, quien encontró en los libros de contabilidad anotaciones de partidas hechas en forma irregular.

Las irregularidades sorprendidas por el inspector amagaban los intereses del Banco en una fuerte suma.

Este antecedente hizo que el Directorio del Banco Francés adquiriera la certidumbre de que entre el Gerente de la sucursal, señor Roche, y el contador señor Quatrini, existía complicidad para ocultar estas especulaciones sospechosas.

LA INTERVENCION DEL GOBIERNO

En esas circunstancias, el Gobierno dispuso que el inspector de Bancos, señor Guillermo Portales, investigara estos asuntos y dejara en claro las responsabilidades que pudieran haber y el monto exacto del dinero comprometido.

EL INFORME DEL INSPECTOR DE BANCOS

El inspector de Bancos, señor Guillermo Portales, ha presentado al Gobierno el informe correspondiente y un duplicado a la justicia de Valparaíso.

EL MONTO DE LAS PERDIDAS

En este informe el señor Guillermo Portales establece que las pérdidas ocasionadas al Banco Francés por los manejos del Gerente de la sucursal en Valparaíso, señor Roche, ascienden a la crecida suma de 4.800,000 pesos.

En el informe se establece también que el Directorio en Santiago de esta institución bancaria, no tiene ninguna responsabilidad en lo ocurrido, por cuanto éste no tenía conocimiento de las especulaciones efectuadas por el Gerente señor Roche, quien obraba secretamente.

LA ACTUACION DE LA JUSTICIA

En conocimiento del juzgado la presentación hecha por el inspector de Bancos, señor Guillermo Portales, el juez nombró dos peritos para que informaran sobre este denuncio.

Evacuados los informes de los dos peritos nombrados, éstos han estado de acuerdo en que el Gerente de la sucursal en Valparaíso, señor Roche, debe ser enjuiciado.

Por otra parte, hemos sabido que el Directorio del Banco Francés se ha presentado también a la justicia a hacer la misma petición.

UNA INFORMACION OFICIAL

Hemos sido informados por personas pertenecientes al Directorio del Banco Francés de que el monto de las pérdidas sería de 125 mil libras esterlinas, o sea poco más de 3.000,000 de pesos, y no 4 millones 800,000 pesos como dice en su informe el inspector de Bancos.

CON EL PRESIDENTE DEL BANCO FRANCES

Ayer conversamos con el presidente del Banco Francés, señor don Rafael Orrego, quien nos confirmó en términos generales las informaciones transcritas más arriba.

UN NUEVO OBISPO

Se propone al Presbítero don Luis Campino para obispo in pártibus

En los círculos eclesiásticos ha de ser muy bien recibida la noticia de la proposición que se ha hecho a la Santa Sede de la persona del presbítero señor Luis Campino para Obispo in partibus.

El señor Campino es actualmente Consejero de Estado y deán de la Iglesia Metropolitana. Además ha desempeñado con acierto los cargos de Rector del Instituto de Humanidades y profesor del Seminario Conciliar.

DE ARICA A LA PAZ

Se contratará un empréstito de diez millones para este ferrocarril

Se encuentra listo el mensaje que el Gobierno enviará al Senado pidiéndole su autorización para la contratación de un empréstito de 10 millones de pesos destinados a mejorar los servicios del Ferrocarril de Arica a La Paz.

OBRAS DE REGADIO

Se lanza una emisión de 8 millones de pesos en bonos para atender a estas obras

Se ha lanzado una emisión de bonos de 8 millones de pesos para atender a las obras de regadío.

Se venderán los bonos con el ocho por ciento de interés con amortizaciones de 8 por ciento y 7 por ciento. Las propuestas para la compra estarán abiertas en la Dirección del Tesoro hasta el 1.o de Abril.

EJERCITO Y ARMADA

ASCENSOS EN EL EJERCITO

Al teniente coronel señor Riquelme se le otorga la estrella de oro

Nombramiento de oficiales del Estado Mayor General

Destinación de oficiales del Ejército

Comandante del Regimiento Guías

Por decreto expedido con fecha de ayer se ha ascendido a teniente coronel al mayor don Oscar Castro, comandante del Guías de guarnición en Concepción.

Ascensos en el Ejército

El capitán señor Francisco Lopetegui ha sido ascendido a mayor y a capitanes los tenientes señores: Pedro Soto Villalobos y José V. Montero V.

Condecoraciones

El teniente coronel señor Aníbal Riquelme se le ha concedido la estrella de oro por 30 años de servicios efectivos en el Ejército.

—Estrella de plata se le ha otorgado al soldado Jesús Serrano R., sobreviviente del combate de Sangra.

Oficiales del Estado Mayor

Han sido nombrados oficiales del Estado Mayor General, los mayores señores: Pedro Vignola, Alfredo Coddun, Miguel Berríos y Guillermo del Pozo, y los capitanes señores :Amador Marín, Régulo Larrañaga, Tomás Díaz, Arturo Picón, Román Vergara y Octavio von Chrisman.

El Coronel Lorca Prieto se reincorpora al Ejército

Recientemente, el coronel señor Jorge Lorca Prieto, ha sido reincorporado al Ejército.

EL CORONEL SEÑOR JORGE LORCA P.

El señor Lorca Prieto ha tenido una brillante hoja de servicios. Fué Prefecto de policía de Tarapacá, después comandante de la 4.a Brigada de Infantería, pasando, en seguida, a ocupar la Prefectura de policía de Valparaíso. Terminado su período en esta Prefectura, el Gobierno lo designó comandante de la 2.a Brigada, y poco tiempo después pasaba a ocupar igual cargo en la 1.a Brigada.

En seguida el señor Lorca Prieto era designado Gobernador de Arica.

Por último, el señor Lorca ocupó el puesto de comandante en jefe accidental de la 1.a División.

Reincorporado al Ejército el señor Lorca Prieto ha sido agregado al Ministerio de Guerra.

Destinaciones

Los mayores señores Miguel Berríos, y Guillermo del Pozo, han sido destinados al Estado Mayor General, como jefes de sección.

El capitán señor Wilson Fuenzalida fué destinado a la Dirección del Material de Guerra, como jefe de Fábrica de Municiones de Infantería; y los tenientes señores: Carlos Hille, al Ferrocarrileros y Carlos Armijo, al Chacabuco.

EL TENIENTE CORONEL VILLALOBOS. — Llamado por el Ministerio de la Guerra se encuentra desde ayer en la capital el teniente coronel señor José A. Villalobos.

EDUCACION

CLASIFICACION DEL PROFESORADO PRIMARIO

El gran comicio de mañana

La Asamblea de ayer

Ayer se llevó a efecto la asamblea de profesores primarios de Santiago, presidida por el señor Daniel A. Guerra B y con numerosa asistencia de profesores.

Se dió cuenta de los trabajos realizados por el Comité Unido en la preparación del comicio público que se llevará a efecto el Sábado próximo en el local que se anunciará oportunamente.

Se dió cuenta de las adhesiones del profesorado de Santa Cruz, San Fernando, Rancagua, Valparaíso, Temuco y de la Gran Federación Obrera de Chile.

Se tomaron los siguientes acuerdos:

1.o Aprobar las siguientes conclusiones del comicio:

a). Una pronta clasificación legal.

b). Que cesen los nombramientos ilegales.

c). Que se confeccionen y publiquen el escalafón y lista de ascensos.

d). Que se dé representación directa a los maestros en el Consejo de Educación Primaria.

2.o Solicitar de la señorita Bertina Pérez, se sirva suspender sus interesantes conferencias pedagógicas por este Sábado, para que concurran todos los profesores de Santiago al comicio.

3.o Rogar a todo el profesorado de Santiago se sirva hacer una activa propaganda entre sus relaciones sociales para que asistan al comicio.

4.o Invitar a todas las sociedades gremiales y mutuales de Santiago para que asistan al comicio.

Importante adhesión

La Sociedad Manuel Rodríguez en su sesión de anoche acordó adherirse al comicio. Para esto asistirán todos sus socios, el Centro de Ex-Alumnos y la Escuela Nocturna Ezequiel Vilches, con sus respectivos estandartes y comisionó al socio señor Vicente Adrián, diputado por Santiago, para que haga uso de la palabra a nombre de la institución.

EL NOMBRAMIENTO DE ABOGADOS INTEGRANTES DE LAS CORTES

SE DENUNCIA AL MINISTERIO DE JUSTICIA QUE EN ALGUNAS DE LAS LISTAS FIGURAN PERSONAS QUE ESTAN LEGALMENTE IMPOSIBILITADAS PARA DESEMPEÑAR ESTOS PUESTOS

Por este motivo no se han trascrito a los interesados los nombramientos hechos por el Gobierno

Hemos tenido conocimiento que la labor de los Tribunales de Justicia se ha resentido en parte en estas últimos días, debido a que no se han transcrito todavía a los interesados los nombramientos de abogados integrantes de las Cortes, por lo cual éstos no han podido asumir sus funciones.

Este retardo sería motivado a que, dictados los decretos respectivos, se ha logrado establecer por el Ministerio de Justicia, que algunos de estos nombramientos han recaído en personas imposibilitadas para desempeñar estos cargos. En efecto, en la lista de los abogados integrantes, nombrados para la Corte de Apelaciones de Valdivia, figura el nombre del señor Arturo Montecinos, Diputado el Departamento de Osorno. Asimismo entre los abogados integrantes de la Corte de Apelaciones de Iquique, estaría incluído, según denuncios recibidos en el Ministerio de Justicia, un regidor municipal, por lo cual se ha pedido informe a ese Tribunal.

Se espera hoy conocer los informes pedidos por el Ministerio de Justicia, pero como éstos pueden retardarse en su llegada, se ha acordado ayer por el Gobierno dar curso a los demás nombramientos, dejando pendiente solamente los de las Cortes de Iquique y de Valdivia.

Dado el caso que se confirmaran los denuncios llegados al Gobierno, el Ministerio de Justicia devolvería a la Corte Suprema las listas respectivas para que ordene se proceda a formar nuevas.

LAS INCIDENCIAS QUE HABRIA PROVOCADO EL REO MARCIAL ESPINOLA

LA CORTE DE APELACIONES TOMA AYER CONOCIMIENTO DE LOS DENUNCIOS HECHOS SOBRE ESTE PARTICULAR AL MINISTERIO DE JUSTICIA, Y ORDENA SU INVESTIGACION

Cómo habrían ocurrido estas incidencias, según las nuevas informaciones recibidas de Putaendo

El público tiene conocimiento de los denuncios hechos a la justicia sobre algunos incidentes ocurridos en el Hospital de Putaendo, relacionados con la estada en él del señor Marcial Espínola.

La Corte de Apelaciones habría estado ayer de acuerdo, conociendo de estas incidencias, que el Ministro señor Abel Maldonado, que tuvo a su cargo en primera instancia el proceso instruído con motivo de la tragedia del fundo "Lo Vicuña", se trasladara a Putaendo a verificar la efectividad de dichos denuncios.

Por otra parte, hemos recogido informaciones que relatan los hechos en la forma siguiente:

Cuando el señor Espínola fué declarado reo en la Cárcel del pueblo nombrado, y en vista de que este establecimiento no prestaba ciertas comodidades, este caballero se hizo arreglar un departamento, con sus muebles y enseres.

El Alcaide de la Cárcel, por una u otra causa permitió también al señor Espínola, que hiciera viajes a su fundo una o dos veces por semana para vigilar la marcha de sus negocios.

En este estado las cosas, el señor Espínola se sintió un poco enfermo, por lo que pidió su traslado al Hospital de Putaendo.

Ultimamente, y en circunstancias que estaba ausente la Madre Superiora del Hospital, el señor Espínola pretendió salir como cuando estaba recluído en la Cárcel, pero una de las monjas le previno que estando en calidad de reo no le sería permitida la salida.

Ante la insistencia de la negativa de la monja para dejarle salir, el señor Espínola la habría apartado violentamente, arrojándola al suelo.

En vista de lo sucedido, la Madre Superiora del establecimiento dió cuenta de lo sucedido al Cura Párroco de ese pueblo, el cual lo comunicó al Arzobispado.

Por lo demás, el público se ha impuesto también de este asunto por la comunicación enviada por la Madre Superiora del Hospital al Ministro de Justicia y de la cual dimos cuenta oportunamente.

LA NUEVA LEY DE CHEQUES

MAÑANA ENTRA EN VIGENCIA

Algunas de sus principales disposiciones

Su forma de aplicación

Mañana Viernes 24, comenzará a regir la ley N.o 3845 que regla la cuenta bancaria y el cheque.

A este respecto creemos de verdadero interés señalar las disposiciones esenciales de esta ley en la parte en que se refiere al cheque y que vendrá a introducir algunas reformas en nuestras prácticas comerciales ya que su uso, si bien muy difundido, no había sido considerado aún debidamente en nuestra legislación.

Ella comprende cinco puntos esenciales que vienen a determinar su capacidad como documento de pago y condiciones de su circulación, a saber:

1.o Dispone la ley que el cheque debe expresar el lugar y fecha de su expedición;

2.o Que puede ser girado en la misma plaza en que haya de ser pagado o en otra diferente;

3.o Que el portador o tenedor de un cheque deberá presentarlo al cobro dentro del plazo de treinta días, contados desde su fecha, si el Banco a cuyo cargo sea girado estuviere en la misma plaza de su emisión, y dentro de sesenta días, si estuviere en otra;

4.o Que el cheque puede ser a la orden, al portador o nominativo; y

5.o Que el cheque en que se hayan borrado conjuntamente las palabras **"a la orden de"** y **"al portador"**, deja de ser trasferible **Y SOLO PUEDE PAGARSE** a la persona a cuyo nombre esté girado.

De esto se deduce la necesidad de que el girador de un cheque anote en él **el lugar y la fecha de su emisión**; y, además, que tenga presente que un cheque que no lleva las palabras **"a la orden de"** o **"al portador"** no es transferible y, en consecuencia, sólo podrá pagarse a la persona a cuyo nombre esté girado.

Cabe observar que los formularios de cheque que hay actualmente en uso, sólo contienen las palabras:

"Páguese a... o al portador.

En consecuencia, en conformidad a las disposiciones de esta nueva ley, el girador de un cheque debe anteponer al nombre del tomador, las palabras: **"a la orden de"** si quiere que éste tenga la facilidad de poderlo endosar.

UNA PUBLICACION UTIL E INTERESANTE

Hoy saldrá a publicidad un folleto en que el señor Mariano Puga Vega estudia, con fines de vulgarización y utilidad, la ley de Cuentas Corrientes Bancarias y cheques.

Será este folleto un utilísimo elemento de consulta para el público. Contiene instrucciones precisas y claras acerca de la tramitación que se prescribe para el empleo de los cheques, y será una guía fácil y comprensible para la interpretación y cumplimiento de la ley en general.

El opúsculo consta de los siguientes capítulos: El cheque— Cheques "para mí". Cheques cruzados. protesto. Cámaras de Compensación.

Algunos grabados ilustrativos completan la obra.

ENFERMEDADES DE TRASCENDENCIA SOCIAL

AYER SE INAUGURA UNA SALA DE CURACIONES UROLOGICAS EN EL INSTITUTO PROFILACTICO

El doctor señor Julio Bustos da a conocer la labor de esta nueva repartición pública gratuita

Como se había anunciado en la tarde de ayer, se llevó a efecto la inauguración de la Sala de Curaciones Urológicas que ha instalado el Instituto Profiláctico de Enfermedades de Trascendencia Social en la calle de San Pablo N.o 1825.

En un local municipal que tiene acceso por la calle de San Pablo y por la de Almirante Barroso, se encuentra instalado uno de los Policlínicos a cargo del doctor don Julio Bustos A., y en un departamento contiguo a la sala de curaciones y de reacciones Wasserman se ha construído una moderna dependencia, destinada a sala de lavados de las vías urinarias con instalaciones de Bide, que permiten mantener un esmerado aseo y en que los enfermos son atendidos en forma cómoda y rápida, permitiendo a los practicantes y doctores prestar servicios profesionales a quince enfermos simultáneamente en diez minutos, que es el tiempo calculado para cada paciente.

El jefe de esta repartición, doctor señor Bustos, con quien tuvimos oportunidad de conversar breves momentos, nos dijo que con esta clase de instalaciones que recientemente se inaugura, los enfermos de blenorragia pueden ser curados en ocho días, con una atención cómoda e higiénica, en lugar de demorar tres o más meses, como hasta hoy se tenía que hacer por la falta de medios adecuados.

Por la afluencia enorme de gente que busca los servicios de estos policlínicos, nos agrega, podremos atender a doscientos enfermos diariamente, sin contar los muchos que van en busca de reacciones de Wasserman.

Estos policlínicos, nos dice, son enteramente gratuitos y desde su fundación se han hecho más de dos mil reacciones.

Disponemos de medios para hacer reacciones ultra-microscópicas que permiten establecer un diagnóstico precoz de la sífilis, cosa de suma importancia para atacar desde un comienzo una enfermedad tan grave como esta.

Nuestra labor, nos dice para terminar, sería mucho más eficiente si contáramos con el personal necesario y con algunos fondos para la atención de este servicio inaugurado hoy con los fondos entregados por la Administración municipal pasada.

A esta inauguración, a la que concurrieron representantes de la prensa, asistieron los regidores señores Arturo Besoaín, Horacio Manríquez y Viterbo Osorio.

Notamos la presencia de un considerable número de oficiales de la Policía de esta ciudad, que habían concurrido invitados por el doctor señor Julio Bustos para que se impusieran del funcionamiento de esta nueva repartición de profilaxis de enfermedades de trascendencia social y pudieran recomendarlas al público, que generalmente recurre a las Comisarías en demanda de establecimientos de esta naturaleza.

INMIGRACION AMERICANA

El Embajador de los Estados Unidos comunica a la Cancillería su modificación

El Embajador de los Estados Unidos, Mr. William Collier ha comunicado recientemente al Ministerio de Relaciones Exteriores que el Gobierno de su país ha modificado el Reglamento de inmigración americana de Mayo de 1917, en la parte que se refiere a los extranjeros que deseen pasar en tránsito por el territorio norteamericano.

A este respecto existe una disposición que exige un impuesto de ocho pesos americanos para poder ser admitido en Estados Unidos, y el reglamento ha sido modificado en el sentido de que las personas que deseen obtener su reembolso deben comparecer ante el Encargado de la inmigración, a quien impondrán que se hallan en el territorio norteamericano solamente de tránsito y pedirle el certificado que se otorga en estos casos.

Si los extranjeros parten de los Estados Unidos dentro de los sesenta días de su llegada, deben hacer visar su certificado por el contador o capitán de la nave en que viajan, o el jefe del tren en que emprendan su partida. Cumplidos estos requisitos el interesado puede obtener el reembolso del impuesto.

El Ministerio de Relaciones Exteriores ha comunicado esta modificación al Ministerio del Interior.

Jefe del Cuerpo de Vistas

Se ha nombrado jefe del Cuerpo de Vistas al Inspector de Aduanas, señor Oscar Rasthel, e inspector al señor Carlos Donoso.

EL TIEMPO

EN 22 DE FEBRERO DE 1922

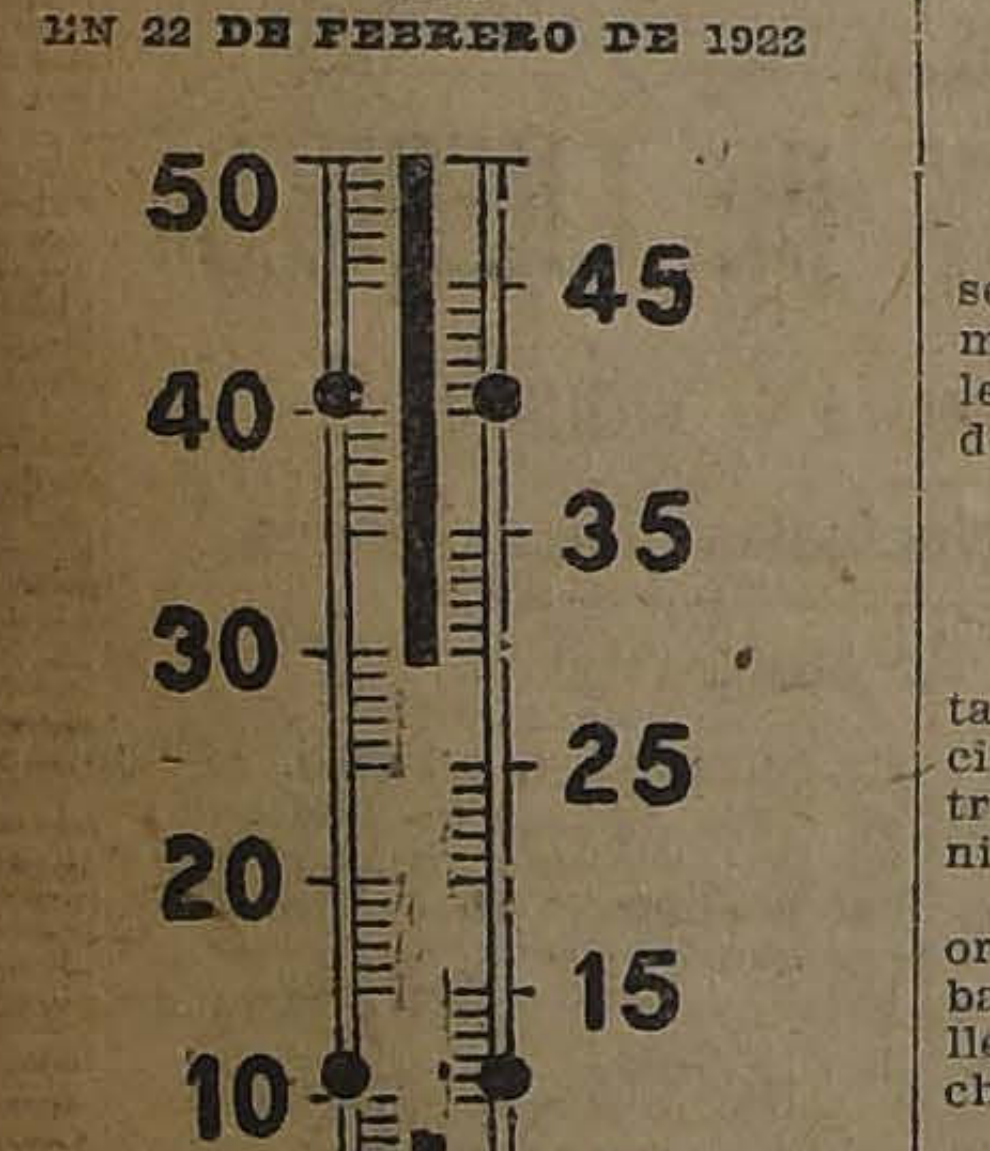

Termómetro:

Máxima: 29.0.
Mínima: 8.6.

Irradiación solar:

Máxima: 49.7.
Mínima: 6.8.

Viento:

Dominante: S.
Velocidad del viento, kilómetros por hora: 11.0.
Kilómetros recorridos en 24 horas: 106.0.

Hidrometeoros:

Rocío.

EXPOSICION DE FRUTICULTURA

Se posterga hasta el 30 del mes en curso

En la Secretaría de la Sociedad Agronómica hemos sido informados ayer que el comité encargado de la organización de la Exposición de Fruticultura que se ha de celebrar en la Quinta Normal, a petición de varios productores, ha acordado postergar la inauguración de este torneo una semana más o sea hasta el 30 del mes en curso.

En consecuencia, las inscripciones quedarán abiertas hasta el 26 de este mes.

UN NUEVO IMPUESTO

Se establece un nuevo impuesto de diez centavos a toda mercadería que se exporte o importe

El Presidente ha firmado ayer un decreto por el cual se aumenta en 10 centavos el impuesto al quintal métrico peso bruto, de cualquier mercadería que se importe o exporte.

Este impuesto se cobrará con arreglo a la Ley de Pólizas de Aduanas.

Impuesto al aceite

Ayer ha sido firmado por el Presidente de la República un decreto por el cual se establece que en adelante se recargarán en un 50 por ciento los derechos de internación de los aceites de pepitas de algodón.

El Cerro San Cristóbal

Con el objeto de acordar diversos trabajos consultados recientemente, hoy a las 3 de la tarde, celebrará sesión la Junta de Ornato del Cerro San Cristóbal.

Accidente ferroviario

Poco después de la 1 1|2 de la tarde de ayer, al llegar a la Estación de San Ramón, se volcó un tren de carga, sin que ocurriera ninguna desgracia personal.

Debido a este accidente, el tren ordinario de Valparaíso que arriba a la capital a las 6 P. M., llegó cerca de las 9 de la noche.

Sociedad de Pesca y Frigorífico de Talcahuano

La Dirección de Obras Públicas ha evacuado el informe relacionado con la adquisición de las instalaciones que posee en Talcahuano la Sociedad de Pesca y Frigorífico, actualmente en liquidación.

Se declara que la adquisición es conveniente, siempre que la maquinaria se entregue funcionando.

Además se dice que la extensión de terreno que ocupa este establecimiento, que es de propiedad fiscal, no es suficiente para que en ella funcione la feria en proyecto, a donde se piensa llevar todo el pescado que se recoge en el puerto.

El valor de las instalaciones suma 60,000 pesos.

Compañía Sud-Americana de Vapores

PROXIMAS SALIDAS

"Aysen" Vapor para Cristóbal, en conexión con naves para y de Estados Unidos, Europa, etc., el VIERNES 31 DE MARZO, a las 4 P. M.
"Palena" Vapor para Pimentel, con carrera rápida en los puertos chilenos y caletera en la costa peruana, el MIERCOLES 5 DE ABRIL, a las 4 P. M.
"Cachapoal" Vapor caletero para Arica, con escala en la mayoría de los puertos intermedios, el SABADO 25 DE MARZO, a las 8 P. M.
"Maipo" Vapor para Corral (Valdivia), e intermedios, el MARTES 28 DE MARZO.

Wessel, Duval y Cía., Agentes, Huérfanos esq. Morandé.—Cía. Transportes Unidos, Sub-Agentes, Estado esq. Delicias

MUNICIPALIDAD

Asuntos locales de actualidad

LAS SESIONES ORDINARIAS DEBEN CELEBRARSE EN CONFORMIDAD A LA LEY, NOS DICEN LOS REGIDORES RADICALES

La representación radical no concurrirá a la sesión extraordinaria de hoy

Se suspende la tramitación de la permuta del jefe del tráfico

Las gestiones del Intendente para llegar a un arreglo de las dificultades entre la Municipalidad y la Empresa de Tracción

En nada se ha avanzado durante los días de la presente semana en las gestiones tendientes a investigar las diversas irregularidades denunciadas en la Municipalidad y en la prensa por algunos regidores.

A pesar de las gestiones que se hacen para que se prosigan las investigaciones, éstas parecen, se encuentran estagnadas unas, y sin iniciarse otras, razón por la cual, entre algunos regidores se nota un cierto malestar.

CON LOS REGIDORES RADICALES

En la tarde de ayer tuvimos oportunidad de conversar con los regidores de filiación radical, que se encontraban reunidos para tratar de diversos tópicos de actualidad edilicia.

En perfecto acuerdo, nos dicen, con las ideas enunciadas por "La Nación", en su edición de ayer, creemos que no habría necesidad de celebrar la sesión extraordinaria para que se ha citado a la corporación de 5 y media a 7 de la tarde.

Hemos acordado, nos agregan, no concurrir ninguno de los regidores radicales, para no solidarizarnos con una situación que no está encuadrada dentro de nuestro modo de pensar.

Si se desea tratar pronto del programa de festejos a los concejales que nos visitarán en los primeros quince días de Abril, no vemos el inconveniente para que se pida preferencia en una sesión ordinaria que debe celebrarse el Viernes, indicación que sería despachada sobre tabla.

El señor Manríquez, como tomando la representación de sus colegas, nos dice que, la ley dispone que la Municipalidad debe celebrar sesiones ordinarias y que se ha acordado que éstas se efectúen semanalmente los días Viernes y que no comprende el por qué se eluda el cumplimiento de la ley y de este acuerdo de la corporación.

En estas sesiones ordinarias, continúa el señor Manríquez, podría abordarse las distintas cuestiones que tiene pendientes la Municipalidad, rechazando las indicaciones que no convengan a los intereses de la ciudad o aceptando aquellas que vayan a servir una buena causa.

"Tenemos conocimiento, nos agrega, que el señor Quiroga, aunque no ha dicho que no concurrirá a la sesión extraordinaria, comparte como nosotros de la idea de que se celebren sesiones ordinarias y no nos estemos amparando en un refugio de la ley para transgredirla a ella misma.

EL JEFE DE LA POLICIA LOCAL, NADA SABE DE LAS IRREGULARIDADES EN SU OFICINA

Aprovechando un momento que el jefe de la Inspección de Policía Local, doctor don Rodolfo Marín, dejaba la sala de la Alcaldía, procuramos que nos informara acerca de diversas irregularidades denunciadas por algunos regidores y en las que se verían envueltos algunos empleados de su dependencia.

—Aunque algo he oído decir a este respecto, nos dice el doctor señor Marín, no he tenido conocimiento oficial de estos denuncios contra algunos empleados de la repartición a mi cargo.

Verdadero interés, tendría, nos agrega, de conocer los detalles de estas irregularidades y los nombres de los empleados comprometidos, ya que, como jefe de esa repartición, estoy en la obligación de velar por su prestigio y por la corrección de los procedimientos de sus empleados.

LA DIRECCION DEL TRAFICO

En nuestra edición anterior, dimos cuenta que en atención a cierto malestar que se había notado en la Dirección del Tráfico, se había acordado la permuta de su jefe, con el Director de los Almacenes y Talleres Municipales, señor Guerrero.

Durante el día de ayer, se ha acordado suspender la tramitación de la solicitud de permuta que tramitan estos dos jefes municipales, nombrando una comisión que investigue las irregularidades que han transcendido al público y de que tiene conocimiento la autoridad local.

LA TRACCION ELECTRICA Y LA MUNICIPALIDAD

Con el envío al Consejo de Defensa Fiscal, de la nota que el Alcalde señor Cariola mandó al Intendente solicitando el auxilio de la fuerza pública para reponer al servicio los carros que han sido retirados de la circulación con posterioridad, al 15 de Octubre del año último, el estado de estas gestiones ha quedado paralizado en espera del dictamen de esta Corporación.

Por noticias que tenemos, podemos informar, que el Consejo de Defensa informaría al Gobierno en el sentido de que sería improcedente la prestación de la fuerza pública a la autoridad local. Este informe estaría basado en las mismas consideraciones legales que se han hecho valer en las columnas de este diario.

EL INTENDENTE, LA TRACCION ELECTRICA Y LA MUNICIPALIDAD

Nuestros lectores se encuentran impuestos de las gestiones que hace el Intendente de la provincia para llegar a una práctica solución de las dificultades pendientes entre la Municipalidad y la Empresa de Tracción Eléctrica, con motivo del retiro del servicio de un número de carros y de los deseos de la Empresa de alzar las tarifas de los tranvías.

Las gestiones que el señor Mackenna Subercaseaux iniciara a mediados de la semana última, y de las que hemos venido informando al público, se encuentran muy adelantadas y, según nos lo ha manifestado en la tarde de ayer, tiene fe en el éxito ya que ha encontrado muy buen propósito de parte de la autoridad local y de la Empresa para solucionar en forma satisfactoria estas dificultades, que sin atender a las consideraciones legales que nada importan a la ciudad, pueden llevar a una armónica solución en provecho general y en especial de la clase trabajadora que es la que más sufre las consecuencias de la situación actual.

El representante de la Empresa, con quien conversamos breves momentos, nos dijo que, anticipándose a la contestación del Directorio de Londres y en el deseo de solucionar en forma tranquila y satisfactoria para la ciudad esta cuestión de tan vital importancia, y a fin de tener preparados los estudios que permitan hacer con toda rapidez las modificaciones sustanciales en el servicio que los arreglos en estudio consultan, como ser la supresión de los imperiales para sustituirlos por carros acoplados que serían considerados como de segunda clase y con una tarifa de diez centavos, ha ordenado que el Cuerpo de Ingenieros Técnicos de la Empresa practique los estudios necesarios de las reformas que se introducirían en los tranvías, ya que no sería cuestión de momentos sustituir un sistema de carros, por otros completamente distintos.

Nos agregó que aún no había recibido de Londres una contestación a sus proposiciones, pero que en dos o tres días más, cree recibir esa respuesta.

LA EXPULSION DE LOS MACRO

CARLOS GROS, AMADEO ZITO Y LUIS PONCIAUX, PIDEN RECONSIDERACION DEL DECRETO DE LA INTENDENCIA

Como consecuencia de la última campaña emprendida contra diversos individuos que en forma abierta se dedicaban a la trata de blancas, la autoridad administrativa en cumplimiento a lo que dispone la Ley de Residencia, ordenó la formación de un sumario para establecer en forma fehaciente si estos individuos se encontraban comprendidos entre las causales que considera la mencionada ley como suficientes para expulsar del territorio de la República a los extranjeros que ejercen un comercio que está en pugna con las buenas costumbres.

Entre los muchos sumarios mandados instruir y que dieron como resultado la petición de la Intendencia al Gobierno para expulsar a estos extranjeros que se había comprobado que se dedicaban a tráficos ilícitos, figuran los que se siguieron contra Carlos Gros, Amadeo Zito y Luis Ponciaux.

El Ministerio del Interior, en mérito de los antecedentes acumulados contra estos individuos, autorizó a la Intendencia de Santiago, para expulsar, de acuerdo con la Ley de Residencia, a los muchos extranjeros contra quienes se les había comprobado que se dedicaban a tráficos ilícitos.

El decreto de expulsión se expidió y los inculpados ya han sido notificados conforme a la ley, debiendo haber fijado residencia intertanto pasan los plazos que la misma ley fija para que puedan reclamar de la expulsión ante la Corte Suprema de Justicia, si la creen violatoria a la ley.

Todos estos individuos se encuentran hoy bajo la inmediata vigilancia de la policía, hasta que sean obligados a traspasar nuestras fronteras o embarcarse con rumbo a otros países.

Los tres individuos citados, Carlos Gros, Amadeo Zito y Luis Ponciaux, se han presentado, ahora a la Intendencia pidiendo reconsideración del decreto de expulsión y han acompañado, al efecto, un sinnúmero de facturas para acreditar su intachable conducta y su vida de comerciantes...

En la Intendencia se nos ha dicho que, nunca ha dejado de acompañarse después de decretada la expulsión, un sinnúmero de facturas por estos individuos de tan malos antecedentes y hay, también personas, se nos dice, que llegan a otorgar certificados de honorabilidad a esta clase de gente maleante.

EL ULTIMO MACRO

Ayer obtuvo su libertad bajo fianza de $ 1,500 pesos en efectivo, el macró Félix Peyrot que aún se encontraba detenido.

A Peyrot se le acusa de ser autor de las lesiones inferidas a Puglisi.

Con la libertad de este individuo, toda la partida queda fuera de la cárcel.

CRONICA POLICIAL

EL ATENTADO DINAMITERO A LA CASA DEL SENADOR SEÑOR VALDES BUSTAMANTE

La Sección de Seguridad recupera ayer joyas y especies robadas por valor de más de $ 12,000

Curiosa aventura sufrida por un cajón de whisky

El sumario del Banco Popular pasa al Fiscal, señor Plaza

La Corte confirma la resolución del juez señor Orrego, que concede la excarcelación de Colombi y González

El juez señor Rondanelli ordena citar a varias personas para que declaren sobre el atentado dinamitero de Yungay

Excarcelación denegada. — Sentencia judicial

Se aprehende a Herminia Alvarado, por el salteo de La Granja

Amagos de incendios

A las 10.55 de la mañana de ayer se declaró un principio de incendio en la calle Arturo Prat 211, casi esquina de Tarapacá, lugar ocupado por un taller de mueblería.

El amago se debió a la inflamación de un tarro de alquitrán que en los primeros momentos infundió la alarma en el vecindario, pero que no tomó mayores proporciones debido a la oportuna intervención de las bombas.

Fuerza de la 6.a Comisaría resguardó el orden.

A la 1 y media de la tarde se daba nuevamente la alarma de incendio señalándose como el sitio del siniestro la calle Matucana casi esquina de Catedral. En efecto, el fuego había hecho su aparición en la casa de la calle Matucana N.o 524, y se debía a la inflamación del cañón de la cocina.

Llegadas las bombas con la oportunidad de costumbre, sus servicios fueron aprovechados en los primeros momentos, siendo circunscribido el fuego al lugar donde apareció únicamente. Minutos después se retiraban las bombas a sus respectivos cuarteles.

La 7.a Comisaría mantuvo el orden.

Una caída desgraciada

Don José D. Pérez en circunstancias que viajaba en un tranvía, sufrió una caída que tuvo lamentables consecuencias.

A causa del golpe sufrió una conmoción cerebral y una fractura grave del cráneo.

Fué conducido a la Asistencia Pública en gravísimo estado.

Un suicidio en San Miguel

Anoche ha ocurrido un hecho lamentable en la comuna de San Miguel, que le ha costado la vida a Rafael Pérez.

A causa de un disgusto que se suscitó entre Pérez y su mujer, tomó el primero la grave determinación de suicidarse.

En efecto, cogió una carabina que tenía en su habitación y se disparó un tiro causándose la muerte.

El suicida estaba ocupado desde hace algún tiempo en una chacra perteneciente a una respetable señora.

Remisos a la Ley Militar

El Regimiento Maturana N.o 5 puso a disposición del juzgado del crimen a 27 individuos que no habían cumplido con la ley de servicio militar obligatorio.

El juez del crimen condenó ayer a éstos remisos a dos años que deberá cumplir cada uno de los condenados.

Envenenamiento

Cansada de la vida, Julia Abarca, tomó ayer una poción de una sustancia venenosa.

El hecho ocurrió en Andes N.o 2140.

Nuevo método de cobranza inventado por un hábil abogado

Un señor, dueño de una casa comercial, recibió ayer la visita de un comprador quien le pidió que le enviara a su domicilio un cajón de whisky de la mejor clase.

Inmediatamente fué atendido, y el licor trasladado en compañía de un empleado de la casa, quien llevaba la factura respectiva para percibir su pago.

Pero una vez llegado a un garage donde colocó el cajón de whisky, el comprador desapareció.

En consecuencia, el empleado no tuvo a quien cobrar la cuenta y lo que es peor en el garage se negaron a devolverle la mercadería.

En esta circunstancia, el empleado regresó a la casa y manifestó a su jefe la jugada de que había sido víctima.

Indignado el comerciante, que es súbdito alemán, se dirigió apresuradamente a la Sección de Seguridad a dar cuenta de la estafa y a solicitar la aprehensión de los culpables.

De la Sección se envió un agente a fin de que practicara las investigaciones del caso.

En el garage se le dijo que todo se podía arreglar fácilmente, siempre que se acercara el comerciante alemán, dueño del whisky.

Y efectivamente, una vez que se acercó el comerciante vino el arreglo: no se retiró el whisky ni tampoco se pagó su valor.

El público se preguntará naturalmente en qué consistió el arreglo.

Vamos a decírselo:

El dueño del garage, había arreglado un auto del alemán por un valor superior a $ 1,000. Después de muchas gestiones consiguió que se le abonara una cantidad, pero el resto había sido imposible conseguirlo.

Aburrido de cobrarle y de no recibir el dinero que se le adeudaba, el acreedor consultó a un abogado.

Este profesional, que resultó ser más hábil que el alemán, aconsejó la extratagema puesta en práctica con tan buenos resultados.

Cuando el alemán se acercó con el agente a retirar el whisky y a aprehender al comprador, se le dijo que no se le devolvía nada mientras no cancelara la cuenta del arreglo del auto. Y al efecto se le pasó la correspondiente factura.

Avergonzado el comerciante, no tuvo otro remedio que cancelar lo adeudado.

La treta había dado, pues, los resultados que se imaginó el hábil profesional.

Tres años y cien azotes

El juez del tercer juzgado condenó ayer al reo Alberto González a la pena de 3 años de prisión y 100 azotes.

González estaba procesado por el delito de robo con violencia.

El atentado dinamitero de Yungay

Durante el día de ayer, el juez señor Rondanelli continuó trabajando en el sumario que instruye por el atentado dinamitero de que fué víctima hace poco tiempo el Primer Alcalde de la Comuna de Yungay, don José Manuel Garín.

Como informamos ayer, el señor Garín prestó una larga declaración, dando los nombres de varias personas, que según él, pueden dar luz en el sumario.

El juez señor Rondanelli ordenó citar a primera audiencia a todas las personas cuyos nombres dió el señor Garín y a aquellas que puedan tener conocimiento de las causas que originaron el atentado.

Sesenta días de prisión por maltratar a su hija

Agustina Miranda, de profesión lavandera, Washington s|n., fué denunciada a la policía y puesta a disposición del juez señor Aguirre, por maltratar cruelmente a su hija Marta del C. Bravo Miranda, de cortos años de edad.

La chica recibió una feroz paliza de parte de su madre, teniendo que recurrir a la Asistencia para su curación.

El juez señor Aguirre condenó a la madre cruel a sesenta días de prisión.

Una puñalada por ir a cobrar

Un ex-empleado del Hotel Nueva York, San Diego 250, fué a cobrarle al propietario de este establecimiento su sueldo.

El hotelero, en vez de pagarle le asestó una feroz puñalada.

El herido acudió a la 6.a Comisaría en demanda de auxilio; pero el hechor no pudo ser encontrado por haberse escondido.

Excarcelación denegada

El autor de la estafa de que fué víctima el Banco Anglo Sud-Americano y que se encuentra en la cárcel, detenido en calidad de reo, ha apelado por segunda vez a la Corte de Apelaciones de la resolución del juez del tercer juzgado que por segunda vez también, le deniega su excarcelación bajo fianza.

Atropellamiento

En la calle San Ignacio, entre Coquimbo y Copiapó, ocurrió un grave accidente que costó la vida a Abel Guzmán.

En circunstancias que Guzmán iba a tomar el tranvía 369 de la línea 33, fué atropellado por éste, dejándolo gravemente herido.

A los pocos momentos fallecía en la Asistencia Pública.

El hecho ocurrió a las 4 P. M.

Muerte de una niñita

Ayer, a las 6.10 P. M., en la Avenida Irarrázaval, fué atropellado por un carretón el niño Horacio Díaz, de 5 años de edad.

A los pocos momentos la víctima de este atropello dejó de existir.

El conductor del carretón, Segundo González Calderón, fué aprehendido y hoy será puesto a disposición del Juzgado.

ALCANCE DE NOMBRES. — Don Luis Alberto Vergara Cuevas, se ha presentado ayer a nuestra imprenta a solicitarnos manifestáramos que nada tiene que ver con un tal Luis Vergara, que los guardianes de la 11.a Comisaría habían sorprendido infraganti con un robo de cuero nuevo para zapatos.

ECOS DEL SALTEO Y HOMICIDIO DE LA GRANJA.— El ayudante de la Sección de Seguridad señor Lizama, aprehendió ayer a Herminia Alvarado, a quien perseguía la policía de Puente Alto por considerarla mezclada en el salteo verificado en la Granja y donde fué asesinado un comerciante.

En poder de la Alvarado se encontró dos revólvers que fueron reconocidos como procedentes de ese salteo.

Interrogada la detenida, confesó que esos revólvers se los había entregado el bandido Nemesio Arenas, que fué uno de los autores de ese salteo y que fué aprehendido poco después por agentes de la Sección.

Arenas se encontraba recluído en la cárcel de esta ciudad, pero según se nos informó ayer, fué trasladado a la cárcel de San Bernardo a disposición del juez del departamento de la Victoria, a quien corresponde seguir el sumario por ese salteo.

ASPIRANTE A OFICIAL. — La Prefectura por providencia número 1758, ha acordado hacer figurar como aspirante a oficial al escribiente de la 6.a Comisaría, don Samuel Rodena Bravo, quien ocupará el último lugar de los aprobados en el curso del año 1921.

EL SUMARIO COLOMBI-GONZALEZ.— Ayer se vió en la 3.a Sala de la Corte de Apelaciones la consulta hecha por el juez señor Orrego sobre la excarcelación bajo fianza concedida a los reos José Colombi y Pedro Francisco González, a quienes se les seguía un sumario por intento de falsificación de vales del Tesoro.

El juez señor Orrego concedía la excarcelación a estos reos bajo fianza hipotecaria de $ 5,000.

La Tercera Sala del Tribunal que conoció de la consulta, confirmó la resolución del juez por unanimidad.

En consecuencia, los reos obtuvieron

DOS BUENAS PESQUISAS DE LA SECCION DE SEGURIDAD

Hace mes y medio más o menos, don Francisco Sarragosi, que tiene su residencia en la Población de San José, Ñuñoa, fué víctima de un robo de joyas y especies que estimaba en $ 12,000.

El ladrón, para poder apoderarse de los objetos robados se vió en la necesidad de romper los vidrios de un tragaluz, lo que le permitió entrar al interior de la pieza donde efectuó la sustracción.

Avisada la Sección de Seguridad, comisionó al ayudante don Eustaquio Castillo y al agente Orellana, a fin de que practicaran las investigaciones.

Los detectives, después de varias gestiones realizadas, lograron averiguar que en algunas agencias habían empeñadas ciertas especies del señor Sarragosi y en una relojería, joyas del mismo caballero.

Premunidos de las órdenes respectivas, retiraron las joyas y las especies y pudieron descubrir que el autor del robo había sido José Flores Valdés, jardinero muy conocido en Providencia, a quien todo el mundo tenía por un hombre honrado.

Los agentes aprehendieron a Flores y recuperaron la casi totalidad de lo robado.

La Sección Cortes de la Sastrería Francesa estaba siendo víctima de la pérdida de algunas mercaderías, sin que se pudiera saber su origen.

Como estas pérdidas no llevaban visos de terminar, se avisó a la Sección de Seguridad.

El ayudante don Zacarías [illegible]rana practicó las investigaciones y descubrió que el culpable era el empleado de esa sección, Guillermo Allende Allende.

Aprehendido Allende, confesó su delito y expresó el negocio donde había vendido la mercadería sustraída.

EL ATENTADO DINAMITERO A LA CASA DEL SEÑOR VALDES B.

Ayer en la tarde continuó trabajando el juez suplente del 2.o Juzgado señor Orrego, en el sumario que instruye por el atentado de que fué víctima la residencia del senador don Ricardo Valdés Bustamante.

En el público existe considerable expectación por conocer el resultado de esta investigación, que por las publicaciones de la prensa, ha despertado enorme interés.

Desde temprano, el juez señor Orrego empezó a trabajar y a fin de acelerar la marcha del sumario, había hecho citar a varias personas.

A eso de las 2.30 de la tarde solicitaron audiencia del juez señor Orrego, el senador por Santiago, señor Guillermo Bañados, quien iba acompañado del abogado señor Arturo Alessandri Rodríguez.

La audiencia duró varios momentos.

Una vez que se retiraron los señores Bañados y Alessandri, el señor Orrego continuó estudiando el sumario.

Momentos más tarde era llamado al tribunal don Juan Esteban Iriarte.

El señor Iriarte estuvo en el tribunal durante más de tres horas.

Se nos informa que la declaración de este caballero fué precisa e interesante, logrando echar por tierra todas las presunciones en su contra, e injustas que se habían acumulado en el sumario.

En los círculos judiciales se nos agregó que la interesante declaración de este caballero había llevado al ánimo del juez la convicción absoluta de que la pista que se había seguido estaba completamente errada y que nada afectaba a la situación personal del señor Iriarte que ha sido una víctima de esa equivocada investigación.

Después de las siete de la noche el señor Iriarte se retiró del tribunal acompañado de varios amigos.

En seguida, el señor Orrego llamó a su presencia al obrero Arturo González, que se encuentra detenido en la Cárcel y a quien interrogó nuevamente.

González, después de prestar una larga declaración, fué conducido nuevamente a su prisión.

PASA AL FISCAL EL SUMARIO DEL BANCO POPULAR

En ediciones anteriores informamos a nuestros lectores que el Ministro de la Corte de Apelaciones, señor Ricardo Monreal, había puesto fin al sumario que instruía por quiebra fraudulenta del Banco Popular.

Una vez cerrado este sumario, pasó en vista al fiscal suplente, señor Amenábar Ossa, quien después de tenerlo algunos días en su poder, lo devolvió declarando no poder dictaminar por considerarse implicado.

En esta circunstancia, la defensa de don Francisco Celis, ex-Gerente de la institución fallida, fué autorizada para estudiar el sumario.

Ayer se nos informó que el sumario de que tratamos, por resolución del señor Ministro, había ido nuevamente al fiscal a fin de que este funcionario, cumpliendo los trámites legales, se pronuncie sobre él.

Se nos dice que le ha correspondido al fiscal señor Julio Plaza Ferrand evacuar esta acusación.

Terminada esta diligencia, el sumario volverá nuevamente donde el señor Monreal a fin de que falle.

De modo que la sentencia que ha de caer en este sumario, uno de los más ruidosos de estos últimos tiempos, se conocerá dentro de poco.

"LA VELOCE"
Compañía Italiana de Navegación a Vapor
El magnífico transatlántico:
"EUROPA"
(Incorporado al servicio de la línea del Plata)
SALDRA el 8 de Abril próximo de BUENOS AIRES, en VIAJE RAPIDO para Montevideo, Santos, Río Janeiro, Dakar, Nápoles y GENOVA.
Para pormenores y reserva de pasajes, dirigirse a los señores
REISER, PETITBON y Co.
(DEPARTAMENTO VAPORES)
VALPARAISO: Av. BRASIL 750 :-: SANTIAGO: ESTADO 91

LA CUESTION CHILENO-PERUANA

EXPOSICION DE LA CANCILLERIA CHILENA SOBRE UNAS DECLARACIONES ATRIBUIDAS AL MINISTRO DE RELACIONES DEL PERU

Hay valiosos antecedentes para estimar que ellas sean apócrifas

El Ministerio de Relaciones ha hecho la siguiente exposición:

"El reportaje concedido a un corresponsal de "El Mercurio", por el Ministro de Relaciones Exteriores del Perú, si es auténtico, revelaría un propósito contrapuesto a todo espíritu de armonía y de conciliación internacional.

En presencia de él no debería sino deplorar la acogida inamistosa que encuentran sistemáticamen te en el Gobierno del Perú, los anhelos de paz, ya sea que éstos nazcan en Chile o ya sea que vengan de terreno neutral como la reciente iniciativa del Presidente Harding.

Los términos convenidos para la Conferencia chileno - peruana de Washington no admiten la posibilidad de que puedan tener cabida en ella los puntos de vista enunciados por el Ministro de Relaciones Exteriores del Perú.

Estamos invitados, **"a procurar un arreglo con respecto a la larga controversia pendiente sobre las disposiciones no cumplidas del Tratado de Ancón"**; y hemos visto ratificado este concepto por el propio Presidente Harding cuando al contestar al Presidente de Bolivia su nota sobre la intervención de ese país, decía: "Habiendo notado en los telegramas, últimamente cambiados directamente entre los Gobiernos de Chile y del Perú que la idea de la reunión de representantes de ambos países **con el fin de llegar a un arreglo de las dificultades derivadas de las disposiciones no cumplidas del Pacto de Ancón**, sea directamente o por el arbitraje, parecía aceptable para ambos en principio, los invité a enviar representantes a Washington, **con dicho fin**".

Sin duda que dentro de estas líneas perfectamente trazadas no caben las declaraciones extremistas del Canciller Salomon; y si ellas son exactas, lo que me inclino a no admitir, importarían una violenta y descortés negación del espíritu con que el Presidente Harding formuló su invitación de 18 de Enero y de la forma en que el Departamento de Estado de Washington ha creído producida la aceptación del Perú.

Por lo demás hay otros antecedentes valiosos para suponer apócrifas las novísimas declaraciones atribuídas al Ministro señor Salomon, que en su nota dirigida al Ministro de Relaciones Exteriores de Chile, con fecha 31 de Diciembre último, expresó textualmente lo siguiente: "Mi Gobierno no pretende, por consiguiente, que ahora se sometan a arbitraje los resultados de la guerra del Pacífico, que terminó hace más de 37 años".

En un reportaje concedido hace dos meses por el propio Ministro señor Salomon al periodista señor Piacentini, se lee la siguiente respuesta del Ministro a una pregunta del repórter sobre la existencia o desconocimiento por el Perú del Tratado de 1883: "Yo no podría decir ahora que el Tratado no existe, pero sí que carece de fuerza por haber sido violadas muchas de sus cláusulas, haciéndose necesario un arbitraje para establecer qué sanciones corresponden a cada violación".

Interrogado sobre un punto tan concreto como el siguiente: "¿Qué política seguirá el Perú ante las aspiraciones peruanas relativas a la reivindicación de Tarapacá?", el Ministro señor Salomon no creyó tampoco en esa ocasión del caso, dar otra respuesta que la siguiente: "La Cancillería se ve cohibida para hacer manifestaciones sobre cuestión tan delicada. Permítame no pronunciarme sobre ella. No es oportuno ni ha llegado el momento".

No parece posible que para volver a encerrarse en tesis extremistas, abandonadas antes de aceptar la invitación del Presidente Harding, se creyera oportuno el momento en que los Plenipotenciarios chilenos están en viaje a Washington o próximo a partir.

El Gobierno se preocupa de establecer la autenticidad de las declaraciones del señor Salomon y no aceptará que directa ni indirectamente se pretenda alterar las bases de la reunión de Washington".

EL PRESIDENTE DE LA BOLSA DE COMERCIO DE BUENOS AIRES

LLEGARA HOY POR LA COMBINACION TRANSANDINA

Brillante programa de festejos que se prepara en su honor en la Bolsa de Comercio de Santiago

El señor Padilla viene a nuestro país para estudiar el canje de cotizaciones entre ambas instituciones

Por la combinación transandina de hoy arribará a nuestra capital el presidente de la Bolsa de Comercio de Buenos Aires, señor Guillermo Padilla; y el secretario de la misma, señor Luis Juillerat.

En ediciones anteriores habíamos anunciado el viaje de este distinguido hombre de negocios argentino que viene a nuestro país en misión de intercambio comercial y a intensificar las relaciones financieras de ambos países.

En efecto, el objeto principal del viaje del señor Guillermo Padilla es el canje de cotizaciones de títulos argentinos en las Bolsas de Santiago y Valparaíso y de títulos chilenos en la institución similar de Buenos Aires.

Las personalidades financieras de nuestro país han preparado en honor del huésped un nutrido programa de festejos y que detallaremos a continuación.

Hoy en la mañana se trasladarán a Los Andes el Director de la Bolsa de Comercio de Santiago, señor Hernán Gana, y el accionista señor Jorge Astaburuaga, a saludarlo a nombre del Directorio de esta institución.

El Viernes, a las 12.45 se llevará a efecto un almuerzo en casa del señor Carlos Noel, Ministro de la Argentina en nuestro país.

En la tarde del mismo día la rueda de las 2 1|2 será postergada para las 3 P. M., y será presidida por los distinguidos visitantes.

En la noche, comida en casa del presidente de la Bolsa, don Javier Ortúzar.

El Sábado, almuerzo en casa de don Jorge Astaburuaga, en su residencia de la Avenida Pedro de Valdivia.

A las 3 P. M. del mismo día, el señor Guillermo Padilla, acompañado de una comisión de la Bolsa de Comercio de Santiago, será recibido por el Presidente de la República, don Arturo Alessandri.

En la tarde se ofrecerá a los visitantes un té en la casa-quinta de don Arturo Irarrázaval.

En la noche se llevará a efecto un gran banquete que la Bolsa de Comercio de Santiago ofrece a los distinguidos visitantes en el Club de la Unión.

El Domingo en la mañana, los señores Guillermo Padilla y Luis Juillerat partirán a Viña del Mar donde serán huéspedes de la Bolsa de Corredores de Valparaíso, para volver a Santiago el Lunes en la noche.

El Martes, los visitantes serán festejados con un almuerzo íntimo, ofrecido por el Directorio de la Bolsa de Comercio de Santiago compuesto por los siguientes señores: Javier Ortúzar, presidente; Arturo Irarrázaval, Hernán Gana, Juan Ignacio León, Carlos Romero, Francisco Valdés, Ismael Jaras, directores; y Osvaldo Pérez Valdés, secretario.

La Bolsa de Corredores de Valparaíso se hará representar por una comisión compuesta de su presidente, don Luis Browne Vicuña, y los directores señores Roberto Balbontín y Armando Hamel, que vendrán a Santiago a tratar con el Directorio de la Bolsa de Comercio de esta ciudad y los señores Padilla y Juillerat la forma de llevar a cabo el canje de cotizaciones.

La Comisión que tiene a su cargo los preparativos de los festejos está compuesta por los señores Ignacio Valdivieso y Jorge Astaburuaga.

OBRAS PUBLICAS DE SAN ANTONIO

Se ha destinado tres millones y medio de pesos para estas obras

Se ha lanzado una emisión de bonos de 3 millones quinientos mil pesos para la terminación de las obras de alcantarillado, agua potable y pavimentación de San Antonio.

Las propuestas para la compra de estos bonos están ya abiertas en la Dirección del Tesoro.

CONSEJO DE EDUCACION PRIMARIA

JUNTAS COMUNALES

Exámenes para visitadores y directores de escuelas de primera clase

Exámenes para profesores de primera y segunda clases

Bajo la presidencia del señor don Claudio Matte, y con asistencia de los Consejeros señores don Manuel Guzmán Maturana, don Pedro N. Montenegro, don Ernesto Palacios Varas, don Darío E. Salas, Director General del servicio y don Domingo Tocornal Matte y del secretario don Guillermo González, celebró sesión esta Corporación.

Leída y aprobada el acta de la sesión anterior, el Consejo aprobó el informe de la Comisión que entiende en Juntas Comunales, la cual está fomrada por los Consejeros señores Guzmán Maturana, Palacios Varas y Tocornal Matte.

A indicación de esta Comisión, el Consejo acuerda la designación de las siguientes personas para integrar su representación, en conformidad a la Ley en las Juntas Comunales que se indican:

Junta Comunal de Copiapó: don Víctor Manuel Iguait y don Eliseo Cantón; Junta Comunal de la Compañía, don Jorge Víctor Illanes y don Prudencio Aionardell; Junta Comunal de Refresco (Santa Luisa): don Guillermo Arancibia; Junta Comunal de Andacollo: don Lorenzo Sarrablo; Junta Comunal de Las Juntas: don Ignacio Segura; Junta Comunal de Las Condes: don Vicente Aránguiz; Junta Comunal de San José de Maipo: don Vicente Herrera; Junta Comunal de Chanqueahue: don Clodomiro Cuevas; Junta Comunal de La Quinta: don Rodolfo Lavín; Junta Comunal de Pichidegua: don Enrique Salinas; Junta Comunal de Malloa: don Manuel Valdebenito; Junta Comunal de Zúñiga: don Luciano Droguett; Junta Comunal de Lota: don David Robertson; Junta Comunal de Curanipe: don Francisco Lizana; Junta Comunal de Tucapel: don Arístides de la Cruz y don Gerónimo Cisternas; Junta Comunal de Villarrica: don Juan B. Sandoval; Junta Comunal de Loncoche: don Agustín Dierich; Junta Comunal de Valdivia: don Felipe Oyarzún; Junta Comunal de Corral: don Gabriel Díaz, y Junta Comunal de San Pablo: don Olejandro Bertín.

A indicación de la misma Comisión, el Consejo declara que la Junta Comunal de Vicuña está ilegalmente constituída, por no haber sido designados los representantes del Municipio por voto acumulativo, como lo dispone el Reglamento, y por no estar firmadas, según se certifica en documentos autorizados, el acta de la sesión en que se nombró a esos representantes, ni por el Alcalde, ni por el Secretario Municipal.

Consideró también la necesidad de que las Juntas Comunales, especialmente algunas de Santiago, las de Valparaíso y la de Iquique, que no están aún constituídas, procedan a hacerlo a la brevedad posible, y a ejercitar las importantes atribuciones que les confiere la ley para el mejoramiento de las escuelas y, sobre todo, para el cumplimiento de la obligación escolar.

Haciéndose necesario aumentar el número de aspirantes que figuran en las listas para Visitadores de Escuelas y para directores de escuelas de primera clase, se hace indispensable dar oportunidad a los candidatos para que cumplan el requisito legal del examen de competencia, para lo cual el Consejo determinó que el plazo para recibir estas pruebas se inicie el 24 de Abril próximo.

Estudió, igualmente, el resultado de los exámenes de ascenso de profesores a la primera y segunda clases, recibidos en Diciembre último, y determinó, en conformidad a la atribución que le confiere la ley, que los profesores que rindieron satisfactoriamente sus pruebas reglamentarias para pasar a la 2.a clase, tendrán derecho a gozar de sus nuevas asignaciones, a contar desde el 1.o de Marzo del presente año.

Habiendo nuevas solicitudes del personal para que se le reciban exámenes de esta misma naturaleza, en conformidad al Reglamento Provisorio de Ascensos, el Consejo acordó que estas pruebas sean recibidas desde el 17 al 24 del próximo mes de Abril.

Finalmente, el Consejo despachó la aceptación de diversas propuestas públicas de material escolar y de locales, destinados al funcionamiento de las escuelas, y numerosos asuntos de carácter interno.

Use Ud. Crema IRIS

Techado "REVART" Acanalado

INOXIDABLE - IMPERMEABLE - INCORROMPIBLE

Listo para entrega inmediata.

Solicite datos, precios y catálogos a

GREGORIO TRAVER e HIJO.

FABRICA: AVENIDA MATTA 375.— CASILLA 1857.— TELEFONO 223, MATADERO.— OFICINA: CALLE LA BOLSA 65.

BOY-SCOUTS

Sesión del Directorio General

HERMOSA ACCION DE LOS SCOUTS DE VALDIVIA

El Martes último celebró sesión el Directorio General de la Asociación presidido por el General señor Arístides Pinto Concha y con asistencia de los directores señores: Alfonso, Valenzuela Basterrica, Pérez, Benedicto, Charpin, Del Canto, Lopetegui, Alonso y los secretarios señores Cabezas y Vicencio.

Se dió cuenta de una comunicación de Valparaíso anunciando el fallecimiento del Comisionado Provincial, señor Guillermo Aplegath. Se acordó enviar a la familia y a dicho directorio Provincial una nota de condolencia.

Se autorizó la fundación de la Brigada "Almirante Uribe", creada recientemente en Valparaíso.

El Directorio se impuso de una bella acción de los scouts de Valdivia, los cuales vacunaron a toda la población de esa ciudad. Con este motivo se celebró una reunión en la Intendencia, en la cual se designaron las diversas comisiones de scouts que tendrían a su cargo la vacunación de toda la población.

Todas las comisiones dieron cuenta de su misión y presentaron los formularios en que demostraban prácticamente el número total de personas que habían vacunado, dando un total de 29,000 habitantes.

Las brigadas de gir-guides atendieron el servicio de vacunación en la Administración de Correos.

El directorio ha comprendido toda la importancia que tiene esta bella tarea. Los scouts de Valdivia han demostrado que siempre están dispuestos a servir a sus semejantes, contribuyendo con su trabajo a la salvación de los habitantes de esa ciudad.

Se acordó dirigir una nota al Directorio Provincial de Valdivia, felicitándoles por esa acertada actuación.

BRIGADA FEDERICO ERRAZURIZ.— El 30 de este mes cumple el plazo indicado para que se presenten los scouts de esta Brigada que deseen continuar en ella. El Comandante atiende diariamente de 4 y media a 5 y media P. M. en el local de la Escuela, Vicuña Mackenna 1004. Los scouts que aún no han entregado su traje deben hacerlo dentro de este mismo plazo y a las horas arriba indicadas.

En su última sesión, el Directorio de esta Brigada tomó los siguientes acuerdos:

"Aceptar la renuncia presentada por el Director señor Mamerto Escobar, del cargo de delegado de la Brigada ante el Centro de Vecinos y nombrar su reemplazante en la próxima sesión.

Enviar nota de agradecimiento a los socios cooperadores señores Juan de la C. Soza y Ernesto Satriani, organizadores del último beneficio realizado a favor de la Brigada.

Aceptar la invitación hecha a la Brigada para concurrir a la inauguración del Teatro Esmeralda.

Hacer publicaciones en la prensa citando a los scouts del 19 al 30 de este mes, en cuyo plazo deben presentarse todos los que deseen continuar en las filas de la Brigada.

Dar un voto de aplauso al señor Moisés Beas por haber colocado como una propaganda en favor del scoutismo, las leyes del Scout en la libreta de notas de la cual es autor.

BRIGADA EXPLORADORES ESPAÑA. — Cítase a los exploradores para el Jueves 23 a las 8 1|2 P. M., en la secretaría, para tratar de la excursión del próximo Domingo 26 y para nombrar algunos para la banda.

Se comunica a los inasistentes que el que no se presente al comandante hasta el 31 del presente, será dado de baja y los que no quieran seguir en la brigada se les ruega mandar la renuncia y entregar el equipo.

ANTIGOTOSO
BAYER
PODEROSO REMEDIO
contra la gota y todas afecciones reumáticas

GUIA PROFESIONAL

ABOGADOS

GABRIEL AMUNATEGUI
SALVADOR DE LA VEGA
Estudio: Morandé 235 (interior). De 2 a 6 P. M.

ERNESTO BARROS JARPA
Atiende sus asuntos profesionales el señor Agustín Barros Jarpa, en Morandé 235.

ERNESTO BIANCHI TUPPER
Oficina: edificio Ariztía, 7.o piso. Teléfono 709.
Domicilio: Serrano 174. Teléfono N.o 1084.

NARCISO SEPULVEDA FERNANDEZ Y LUCIO PARADA P.
Bandera 323. Juicios civiles, criminales. Asuntos contenciosos y voluntarios.

LUIS MALAQUIAS CONCHA S.
Asuntos civiles, criminales, accidentes, apelaciones. Compañía 1065, Casilla 1088.

PEDRO DAZA BRANTES
LIVIO ROJAS A.
Morande 440. Casilla 2281, Teléfono 2951.

JORGE ERRAZURIZ TAGLE
LUIS A. QUINTEROS T.
Amunategui 301, Teléfono 638, Casilla 2592.

FERNANDO ERRAZURIZ TAGLE
Notario - abogado, Bandera 345. Casilla 926. Teléfono 3324.

NICANOR ELGUETA
Galería Alessandri 19 A. Teléfono 586. Asuntos civiles, comerciales, mineros y criminales.

BELFOR FERNANDEZ
Morandé 440, altos, 11-12,3-6. Unicamente asuntos profesionales.

GALVARINO GALLARDO NIETO
Ahumada 163, altos, Teléfono 3348.

VICTOR GARCIA R.
Abogado
Trasladó su estudio al Banco Español de Chile, Estado 180.

OSVALDO HEVIA L.
Morande N.o 244, Casilla 1831.

RAMON SEGUNDO JIMENEZ
Abogado, Galería Alessandri 17, piso segundo, 10-11, 4-6.

FIDEL MUÑOZ RODRIGUEZ
GUSTAVO CANO PEEL
Abogados
Huérfanos 1155, Bolsa de Productos.

LORENZO MONTT
AMBROSIO MONTT WILMS
Compañía 1207, Teléfono 2307.

MANUEL MERINO E.
LUIS MERINO E.
Agustinas 584, Teléfono 2077. Casilla 2407, 10 a 11 y 4.30 a 6.

MANUEL OLIVA
Galería Alessandri 15-A. Juicios civiles, comerciales y criminales.

ANTONIO PLANET C.
Especialmente cuestiones comerciales. Estudio: Bandera 166, Casilla 4034, Teléfono Inglés 1137. De 10 a 11 A. M., 4 a 6 P. M.

ALFONSO REVECO
Especialmente causas comerciales. Nueva York 59 (frente edificio Ariztía).

AL COMERCIO
ABRAHAM SEPULVEDA
Abogado
Recibe cobranzas, dando garantías. Asociaríase otro abogado tenga trabajo. — Bandera 78, Oficina 15.

EMILIO TAGLE RODRIGUEZ
Abogado. Huérfanos 840. Teléfono 2018. Atiende preferentemente asuntos comerciales y mineros; 3 a 4.

LUIS FIDEL YAÑEZ
Defensor de Ausentes y de Obras Pías. Moneda 1935.

HUMBERTO YAÑEZ VELASCO
Trasladó su estudio. Agustinas 673. Teléfono 1614.

INGENIEROS

ALFREDO LEA-PLAZA
Santiago. Huérfanos 2334. Oficina Moneda 1168. Teléfono 137.

EDUARDO GERMAIN S. B.
Titulado en Estados Unidos. Galería Alessandri 24.

MEDICOS

DR. AMENABAR OSSA
Oculista, catorce años Europa, tres años Médico - Director Hospital de Ojos Condado Stafford (Inglaterra). Merced 494, de 1.30 a 4, Teléfono 602.

DR. ITALO ALESSANDRINI I.
Cirugía y ginecología. Consultas: de 1 a 3, Merced 324, Teléfono 3555.

DR. ARNELLO
Cirugía, anestesia general, venéreas. García Reyes 17, de 12-3; Hospital San Vicente, 4-6.

DR. AGUILAR
Cirugía general, ginecología, sífilis. De 1 a 3. San Isidro 239.

DR. ALCAINO
Oídos, nariz, garganta, Dieciocho N.o 257, Teléfono 257. Consultas, de 2 a 5. Regresó.

DR. CARLOS A. ILLANES B.
Medicina interna y enfermedades de niños. De 2 a 5. Castro 176.

Dr. BARRENECHEA
Oculista y especialista en oídos, nariz y garganta. Estado 91.

DR. J. BROKMAN
Ausente en Europa.

DR. ARTURO BARRAZA A.
Vías urinarias, sífilis. Puente 557. De 3 a 6.

DR. BISQUERT
Vías urinarias, sífilis. Moneda N.o 859. De 3 a 6, Casilla 2563, Teléfono 953.

DR. JULIO BUSTOS
Médico de ciudad de Santiago. Medicina interna, niños, sífilis. Recoleta 707. De 2 a 4.

DR. BORQUEZ SILVA
Estudios Europa. Pulmón, corazón, estómago, intestinos. Rayos X. 3 a 6. A. Prat 80. Teléfono 19. Matadero

Dr. BUSTOS
Oculista. De 1 a 4. Teléfono 2204. Merced 315.

DR. BRAGA CASTILLO
Rayos X. Merced 136. Teléfono 1393. Consultas: de 9 a 10 y de 1 a 4.

DOCTOR BOTELHO
Tuberculósis y asma. Martes, Viernes, 12 a 4 P. M. Rosas 1353. Valparaíso, Blanco 330.

DR. ALDO CONTRUCCI
Estudios Europa, medicina interna, sífilis. Agustinas 1729, 2-4. Teléfono 3340.

W. E. COUTTS
Sífilis, vías urinarias. 3-6. Teléfono 1314. San Martín 372.

DR. CHARLIN
Profesor enfermedades de la vista: Consultas 3-6 P. M. Compañía N.o 2115. Teléfono 2632.

DR. RODOLFO CASTILLO S.
Oídos, nariz, garganta. Consultas: 3-6, Moneda 1037.

DR. FELIX DAZA BRANTES
Medicina adultos y niños. De 2 a 4. Olivos 944. Teléfono 671.

DR. EUGENIO DIAZ LIRA
Cirugía de niños y ortopedia. Catedral 2673. De 1.30 a 3.30. Teléfono 2637. Casilla 1571.

LABORATORIO CLINICO
de los doctores O. Letelier G., W. Fernández B. y R. Herrera V., San Antonio 451. Casilla 2886. Teléfono 3692. Exámenes completos: sangre, orina, leche, desgarros, etc. Cultivos. Autovacunas. Exámenes parasitológicos. Tumores.

DOCTOR CROIZET
Profesor de la Facultad de Medicina. Regresó de Europa. Consultas, 1 a 3. Dieciocho 191. Teléfono 637.

Dr. LEONIDAS CORONA T.
Laboratorio Clínico. Delicias 868, (frente a Estado). Consultas: de 3 a 5. Teléfono 2483.

DR. LEON CHONCHOL
Medicina general. Rayos X. Sífilis, piel, venéreas. Consultas: 2 a 5. San Antonio 40.

DR. DIMITSTEIN
Agustinas 1308, esquina Teatinos. Rayos X. Medicina general, especialmente: corazón, pulmón, estómago e hígado. De 1 a 4. — Ausente hasta el 15 de Marzo.

IGNACIO DIAZ MUÑOZ S.
Medicina general, vías urinarias, 2.30—4.30. Bandera 574. Teléfono 3424.

Dra. JUANA DIAZ MUÑOZ
Especialista enfermedades señoras y niños. 4 a 6. Delicias 358.— Teléfono 1715.

DR. RICARDO DONOSO
Estudios en Europa. Medicina interna, especialmente pulmón, corazón. Agustinas 619. De 1.30 a 3.30.

DR. DODDS
Cirugía huesos, injertos óseos; cirugía cráneo-cerebral, de la médula y nervios. Estudios EE. UU., Europa. 21 de Mayo 578. Teléfono 2407.

DR. PAULINO DIAZ
Moneda 196. Teléfono 1178. De 1.30—4. Especialmente piel, venéreas. Regresó.

DR. DIAZ VELASCO
Medicina interna, niños, sífilis. 1 a 4. Vergara 474. Teléfono 236. Parque.

DR. E. DAVILA H.
Estudios Europa. Medicina interna. Laboratorio, de 10—12 y 6—7. Castro 31.

DR. RODRIGO DONOSO GAETE
Medicina interna. Consultas 5 1|2 a 7. Dieciocho 175. Teléfono 2206.

DR. ESPINA
Rayos X. Medicina interna. Estudios Europa. Delicias 1228, esquina Gálvez. Teléfono 2102. De 1.30 a 4.

DR. JULIO EASTMAN
Catedral 2673. De 1.30 a 3.30. Teléfono 2637. Casilla 1571.

DR. FUENZALIDA CORREA
Cirugía, ginecología, partos. Merced 663. De 1 a 3.

DOCTOR FUENZALIDA BRAVO
Profesor exto. enfermedades de niños, Merced 560. Teléfono 1721. 2 a 4.

DR. ENRIQUE GONZALEZ H.,
Estudios Europa, especialmente estómago, intestinos, hígado, diabetes, obesidad, reumatismo. Ejército número 644. De 2 a 4.

DOCTOR GIANELLI
ESTUDIOS EUROPA
Sífilis, Piel, Vías urinarias. 21 de Mayo 562. Consultas de 2 a 6.

DR. JOSE S. GONZALEZ O.
Médico residente del Hospital de Niños. Enfermedades de niños y cirugía general. Consultas: 2 a 4 P. M. Matucana 303, Santiago.

DR. GARCES BAEZA
Pulmón, corazón, enfermedades infecciosas, tifus, pneumonía, disentería. Delicias 868. Teléfono 2483. De 6 a 8.

GONORREA E IMPOTENCIA
Debilidad vital y gonorrea con sus afecciones, prostatitis, supuraciones por más crónicas que sean, curan en pocos días, garantida. Sistema nuevo. Dr. Winkelmann. 2 a 6. Alameda 880.

DR. ARISTIDES GONZALEZ C.
Profesor extraordinario. Obstetricia, enfermedades señoras. 1—3. Casilla N.o 1551. Teléfono 2789. San Martín 272.

Instituto de Educación Física
Gabinete de Mecanoterapia
MORANDE 750
Masaje y gimnasia médica. Está a disposición del público, atendido por estudiantes de los últimos años de medicina. Horas especiales para señoras y caballeros. **EL DIRECTOR.**

DR. GARCIA DOMINGUEZ
Medicina general. Enfermedades señoras. De 2 a 5. San Martín 453.

DR. GREENE
Regresó Europa. Cirugía, ginecología. San Martín 509, esquina Catedral. 2—4. Teléfono 2860.

ENFERMEDADES DE LA PIEL
Sífilis - Radioterapia.
Dr. FELIX GROHNERT B.
De 2 a 6. Castro 238.

A. ICAZA BARROS
Médico cirujano
Santo Domingo 739. Teléfono 2809

DR. ALEJANDRO INFANTE
Enfermedades niños, médico Hospital de Niños San Luis. Consultas: 2—4. Delicias 253.

Dr. AGUSTIN INOSTROZA
Cirugía, ginecología, sífilis. De 4 a 6. Puente 583.

DR. LUIS HERRERA R.
Medicina y partos. Atiende a toda hora. Recoleta 551.

Dr. GUSTAVO JIRON L.
Cirugía y Ginecología. Lunes, Miércoles, Viernes. Moneda 859. De 2—3.30.

RICARDO KUSKELL S.
Cirugía general. De 3 a 4, excepto Sábados. Merced 186. Teléfono 1344.

DR. A. KORNER ANDWANTER
Estudios en Estados Unidos, cirugía, ortopedia. Consultas: 2 a 4. Santo Domingo 623.

INSTITUTO RADIOLOGICO
Radioscopia, radiografía, radioterapia.

DR. ADOLFO KAPLAN
Estudios Estados Unidos y Europa. Compañía 1429.

DR. TEODORO LEIBLE
Enfermedades nerviosas. Medicina interna. Rayos X. Delicias 1626. De 5 a 7.—Domicilio: Olivos 794.

DR. LAVAL
Medicina interna. Amunátegui 31. De 4 a 6.

Dr. H. LEA PLAZA
Regresó de Europa. Consultas de 2 a 4. Amunátegui 33. Domicilio: San Antonio 735.

DR. ARMANDO LEON I.
Médico-cirujano. Trasladóse a Compañía 1909. De 1 a 3.

DR. LOIS
Cumming 596 esquina Santo Domingo. Inyecciones intravenosas. Medicina. Cirugía. 9-10.30 y 1-3.30.

DRA. CORA MAYERS
Médico-cirujano. Regresó de Europa. Ahuamda 49. De 4 a 6. Teléfono 711.

DR. MORALES VILLABLANCA
Jefe Policlínica. Piel, sífilis. Venéreas, 3 a 6. Galería Alessandri 24. tedral 1625. Teléfono 2235.

PROFESOR EDUARDO MOORE
Vergara 110. 2 a 6. Vías urinarias y piel.

DR. MORAGA FUENZALIDA
Medicina y cirugía de niños. Cochrane 188. Teléfono 2804. De 1 a 3.

Dr. MALBRAN
Enfermedades mentales y nerviosas. De 2 a 5. San Antonio 584.

Dr. ITALO MARTINI Z.
Ojos, oídos, nariz y garganta. — Delicias 1114. De 2 a 4 P. M.

DR. JUAN MONTENEGRO M.
Enfermedades de niños. Compañía 1770. Teléfono 2120.

Dra. MADGALENA NEIRA
Medicina interna y señoras. Consultas de 2 a 4. Delicias 145.

MANUEL MORENO
Medicina general. Particularmente pulmón, estómago, intestinos. Tratamiento especial tuberculosis pulmonar. Estudios Europa. Delicias 1122, 2 1|2 a 4 1|2.

Dr. MOUAT S.
Ginecología, partos. Ex-jefe Clínica Ginecológica Dr. Korner. Brasil 25. De 1 a 4.

Dr. NUÑEZ ZAMORA
Martes, Jueves y Sábado. 2-5. — Matucana 289. Teléfono 291. Estación.

Dr. OHLERICH
Titulado Alemania y Chile.
Medicina interna, enfermedades de niños. Teléfono 332. Catedral 1488.

Dr. LUIS OPAZO P.
Jefe Policlínica Niños Profesor Sanhueza. Compañía 2831. De 1-3.30.

Dr. ALBERTO PANATT
Medicina general. Sífilis. Huérfanos 1819. 1.30 a 4 P. M.

Dr. MARCIAL PARADA
Oídos, nariz, garganta. De 3 a 5. Santo Domingo 831. Teléf. 1859.

Dr. DAVID PULIDO I.
Enfermedades niños. Trasladóse Compañía 1520. Teléfono 2152. De 1 a 4.

Dr. GUILLERMO PUELMA
Regresó de Europa. Vicuña Mackenna 171, de 1 a 3.

Dr. PRUNES
Estudios en Europa. Jefe de Clínica. Piel, sífilis. Venéreas. Merced N.o 490. Casilla 2894.

Dr. EMILIO PETIT
Regresó. Cirugía general, vías urinarias. Consultas: Miraflores 450.

Dr. OSCAR PERALTA O.
Arturo Prat 671. Consultas: 2 a 4. Policlínica: de 8 . 9.30. Teléfono Inglés 194, Matadero.

PROFESOR PARDO
Cirugía y enfermedades de señoras. Consultas: De 2 a 4. Ejército 119.

Dr. PANTOJA
Corazón, pulmón, estómago, sífilis. 2-4 y 7-8. Teléfono 574. Santo Domingo 1036.

Dr. OTTO PHILIPPI
Enfermedades niños. Santo Domingo 820. De 1 a 3. Teléf. 2415.

Dr. RAFAEL PEÑARANDA R.
Especialista corazón, estómago, hígado, riñón, sífilis, venéreas. Llamados nocturnos, 2 a 4. Catedral N.o 1983.

AFECCIONES DEL PULMON
y sistema nervioso. Rayos X. Dr. Fontecilla. Ausente (en Europa). Delicias 1626.

Dr. RICARDO PERALTA G.
Cirugía general, especialmente de niños. Claras 471.

DR. QUIROGA
Enfermedades nerviosas, y mentales. Puente 559. Consultas de 3 a 5.

DR. EDUARDO DE RAMON
Cirugía. Enfermedades señoras. 1 a 3. Trasladóse: Agustinas 1606.

DOCTOR ROJAS
Enfermedades niños. Medicina interna. 11 a 12 y 2 a 5. Nataniel 686.

Dr. ALBERTO RAHAUSEN
Cirugía. Ginecología. Carmen 47. De 3.30 a 5.30. Teléfono 3022.

Dr. RICARDO ROLANDO
Medicina general. Venéreas, sífilis. Puente 557. De 5 a 7. Casilla 3353.

Dr. JOEL RODRIGUEZ P.
Estudios Europa. Medicina interna, especialmente estómago, intestinos. Rayos X. De 2-4. Amunátegui N.o 559. Teléfono 2810.

Dr. SANTANDER
Estudios Europa. Corazón, riñón, sífilis, especialmente estómago, intestinos. Rayos X. Laboratorio. Moneda 821. De 2 a 5.

Dr. SCHWARZENBERG L.
Enfermedades niños. Merced 186. Teléfono 1344.

Dr. CARLOS A. SOMMERS
Enfermedades del pulmón. De 1-3. Catedral 2099.

Dr. STUARDO
Estudios Europa. Enfermedades niños. De 1 a 4. Moneda 1526. Teléfono 2245.

PROFESOR Dr. SOTO PARADA
Laboratorio Clínico. Moneda 1035, de 2 a 6. Exclusivamente exámenes de sangre, orina, jugo gástrico, líquido céfalo-raquídeo. Reacción Wassermann. Hemoculturas. Autovacunas, etc.

Dr. MARCO A. SEPULVEDA R.
Laboratorio
Bandera 736. Teléfono 233. Exámenes completos: sangre, orina, esputos, etc. Cultivos. Auto-vacunas.

Dr. STOLTING
Oculista, Médico recibido en Alemania y Chile. Compañía 1392. De 3 a 5.

Dr. TORRES TORRES
Jefe Clínica Prof. Korner. Enfermedades señoras, cirugía. Catedral N.o 1249. De 2 a 5.

Dr. VARGAS SALCEDO
Cirujano. Martes, Jueves y Sábado. 2-5. Teatinos 354. Teléf. 1060.

Dr. G. E. VIDAL S.
Consultas: 4 a 6. Delicias 2646. Teléfono 245. Estación.

Dr. WAUGH ALDUNATE
606 Estudios Europa. Medicina interna, Venéreas, Sífilis, Reacción
914 Wassermann. — 2-4.30. Compañía 1853. Regresó.

Dr. WIREN
Oído, nariz, garganta. Claras 471. De 2 a 4.

Dr. MAURICIO WEINSTEIN R.
Ausente en Europa.

DENTISTAS

Dr. RUBEN BUSTOS
Graduado "Philadelphia Dental College". Trasladóse: Catedral 1280 (bajos). Regresó.

Dr. CERDA LOPEZ
Dentista. Santo Domingo 849. Especialmente Coronas, Puentes. Porcelana. Atenderá vacaciones.

DR. CLODOMIRO CONTRERAS
San Antonio 451. Ayudante Clínica Operatoria Escuela Dental. Teléfono 3692. De 2 a 6.

FERRARI CASTELLARI
Cirujano Dentista. Regresó. San Antonio 830.

DOCTOR GALLARDO GONZALEZ
Cirujano-Dentista. Estudios en Philadelphia. Regresó. Echaurren 26. Consultas: 9-12 y 2-6.30.

DOCTOR ROGAT
ESPECIALISTA
PIORREA-ALVEOLAR
ENCIAS SUPURANTES
DIENTES MOVIBLES
BOLSA COMERCIO
OF. 212. 213.

MUÑOZ LOBOS Hnos.
Extracciones sin dolor. Somnoformo, puentes, placas, tratamientos rápidos. San Diego 307-448.

PEDRO MENDEZ
Estudios Estados Unidos. Europa. Huérfanos 782. (Precios antiguos).

MANUEL VEAS F.
Trabajos rápidos. Extracciones sin dolor. Regresó. A. Prat 293.

ENRIQUE MORENO OLEA
Clínica Dental
Especialistas en cada sección. Huérfanos 1616. Teléfono 1697.

JOSE MARIA SAAVEDRA
Dentista. Alameda 1313, pasado Teatinos.

RAFAEL URQUIETA S.
Dentista, Agustinas N.o 853.

JORGE VILLASECA M.
Dentista. Graduado Filadelfia. Profesor Escuela Dental. Monjitas 786. Regresó.

ARQUITECTOS

EDUARDO TASSO
Construcciones, transformaciones y reparaciones. Honorarios 8 por ciento. Planos. Presupuestos. Morandé N.o 131.

MATRONAS

ROSENDA CASTRO DE TERRY
Recibe enfermas pensionistas, atención esmerada. Cochrane 1259.

CLINICA PRIVADA DE OBSTETRICIA
Señora Reyes, matrona ginecologista. Establecimiento moderno. — Atendido por dos cirujanos especialistas. Recibe enfermas todas partes del país. Partos. Precios moderados. Consultas gratis. Esmeralda 636.

CLINICA. — ISABEL MARTINEZ DE G.
Recibe pensionistas, partos, curaciones internas. Rosas 2885.

CLINICA
Ana G. de Vargas Barrera. Partos. Recibe pensionistas. Cochrane número 985.

MATRONA ERAZO
Huérfanos 2460, entre García Reyes y Bulnes. Gran pensionado particular. Partos, atendidos especialmente por su propietaria o médicos, a elección de las enfermas. Enfermedades de señoras, atendidas por médicos especialistas. Pensionistas. Inyecciones.

SARA OSORIO DE GONZALEZ
Pensionado particular para partos, curaciones internas. Asistencia domicilio. Rosas 1727.

Mme. E. PRAGNAUD
Matrona francesa, Manuel Rodríguez 647.

PENSIONADO CRUZ ROJA
Atendido señora Emma de [illegible] matrona llegada Buenos Aires. [illegible] sionistas desde $ 100. Clínicas [illegible] raciones atendida doctor [illegible] San Diego 360.

PENSIONADO MENARES
Pensionistas partos. [illegible] 25 pesos. Masaje médico. Consultas gratis. Cochrane 846.

PENSIONADO "Dra. VICENTINA"
Recibe enfermas, [illegible] meses, días. Asistencia completa, partos, $ 50. Turno permanente. San Diego 57.

PENSIONADO PARTICULAR
Mercedes Rojas — Matrona. San Diego 930.— Recibe pensionistas de todas partes del país. Partos [illegible] sionistas, $ 50. Curaciones [illegible] atiendo consultas por [illegible] sultas gratis. Precios módicos.

CARMELA TORO G.
Partos. Asistencia [illegible] cibe enfermas. Matucana 440.

VARIOS

JULIUS BONDALLAZ
Masajista suizo. Moneda [illegible] sajes gimnasia médica.

Muebles

Los obtiene Ud. con grandes facilidades de pago.

Arturo Prat 183

ENTREGA INMEDIATA

Por $ 170

Le dejamos instalado un rico "Califont", lo mejor fabricado hasta la fecha, garantido, seguro y rápido, agua caliente hasta 100 grados.

Gasta máximo para un baño $ 0.20 de leña; ordene hoy mismo su instalación a la acreditada y antigua fábrica.

"MERIDA", CHACABUCO 28-B 23-M

Pasajes para la Rep. Argentina

A los pasajeros que quieran economizar en sus viajes a Mendoza o Buenos Aires, por vía Cordillera, la Empresa de Transportes "Caupolicán", les expende pasajes de 2.a clase. A familias compuestas de cuatro personas arriba, descuentos especiales. Los pasajeros realizan su viaje cómodamente, sin molestias ni atrasos de ningún género.

Nuestras combinaciones salen Lunes y Viernes por tren de 12.50 P. M.

Datos, itinerarios y pasajes solicítelos en

COMPAÑIA 1065, OFICINA 32

Los Sábados se atiende todo el día.

LECHE

Se vende la producción de leche del Fundo Cullipeumo, Estación Hospital, por todo el año. Tratar:

Dieciocho 365

HOY JUEVES A LA 1 P. M.

VENDEDORES

a comisión para artículo conveniente necesito.

Dirigirse:

G. W. T.

Casilla 100 — Santiago

PLANTA ELECTRICA

muy importante, cerca de Santiago, con renta, vendemos o permutamos por propiedad en ésta.

SANTIAGO CASH Y CIA. — BANDERA 131 23-M

Diarreas Rebeldes

Los Casos mas Graves curados infaliblemente con

AMIBIASINE

AGENTES: SALAZAR y NEY

CEMENTO "MELON"

Unicos depósitos autorizados para vender nuestro CEMENTO:

BALFOUR, LYON Y CIA., Mapocho N.o 1250, Oficina: Agustinas N.o 1185.
BARRACA "LA SAN DIEGO", del señor Germán Oelckers, San Diego 2320; Oficina Central: Huérfanos N.o 833.
BARRACA MAESTRANZA, del señor Ramón Sáez, Maestranza 783.
LUIS LLOBET, Morandé N.os 792 y 795.
LAZO ROMULO, Arturo Prat 1099.
MERCERIA EL GALLO, del señor Eulogio Bergueció, San Diego 432.
MERCERIA Y FERRETERIA "SAN FERNANDO", de los señores José Cordero y Cía., Independencia N.o 1060.
ALFREDO ALBORNOZ, SAN BERNARDO, O'Higgins 120.
MERCERIA Y FERRETERIA "PARIS", de los señores Deza y Larios, Alameda N.os 42-44.
MERCERIA Y FERRETERIA "SUIZA", del señor Alberto Contesse D., Santa Rosa 486.
MERCERIA "ÑUÑOA", del señor V. Luksic, Avenida Yrarrázaval 2621.
COSIGNANI Hnos., San Pablo N.o 2946.
JOSE BERENGUER, Vicuña Mackenna N.o 811.
BARRACA DE MADERAS "PROVIDENCIA", del señor Arturo López, Providencia N.o 2238.
MERCERIA Y FERRETERIA "MONDRAGON", de los señores Unanué y Borlaf, Delicias N.os 3001 y 3353.
JOSE RAMIREZ VALENCIA, Mapocho 3240.
SANTIAGO CEPPI, Castro 78.
MERCERIA Y FERRETERIA "COLON", de los señores RIO, MOLLEDA Y CIA., Estado N.o 202.

PRECIOS:

$ 16.20 moneda corriente el saco, puesto en cualesquiera de los depósitos mencionados.
$ 42.00 moneda corriente, los tres sacos puestos en carro, Calera.

NO RESPONDEMOS DE LA CALIDAD DEL CEMENTO VENDIDO POR OTRAS PERSONAS. ACONSEJAMOS A NUESTROS CLIENTES PREVENIRSE CONTRA FALSIFICACIONES.

Soc. Fábrica de Cemento de "El Melón"

Teléfono 2715 - Agustinas 1185 - Casilla 3514

AVISO AL COMERCIO MAYORISTA

La SOCIETE ANONIME "LA SOIE", 155|7, Rue Saint-Denis, París, se hace un deber de prevenir a su distinguida y estimada clientela de Chile, que la firma comercial de

E. JARRASSE & Cía.

no posee ninguna autoridad ni facultad para intervenir en el contrato de pedidos directos o para solucionar litigios existentes, antiguos o recientes, pendientes a esta fecha.

La SOCIETE ANONIME "LA SOIE" tiene el honor de confirmar a sus favorecedores que sus intereses y su representación están exclusivamente confiados a su Agente General para Chile, el señor

OTTO FUHRIMANN

SANTIAGO:
1123-27, calle Las Rosas - Casilla 1229
CONCEPCION:
553, calle Rengo - Casilla 765

SAL DE FRUTA BISHOP

(BISHOP NATURAL FRUIT SALINE)

Sal efervescente, refrescante, laxante, aperitiva. Combate eficazmente la acidez del estómago. Recomendable para las afecciones del hígado.

En venta en las principales boticas.

Por mayor: **L. DESPOUY & Cía.—Suc. de ARISTIZABAL & Cía.** 10-N

¡¡¡COLEGIALES!!!

LA MALETERIA DEL VIAJANTE

741 PUENTE 741

Ofrece el mejor surtido en: Ca[illegible], Bolsones, Porlibros y Escobillas

ESTA CASA NO TIENE SUCURSAL

9-A

Avisos de Vapores

LINEA DE VAPORES,

GONZALEZ SOFFIA & Cía

VAPOR RAPIDO AL NORTE

El vapor nacional de pasajeros

TALTAL

Cap. H. OLSEN, saldrá EL SABADO 25 DE MARZO, a las 4 P. M. para COQUIMBO, TALTAL, ANTOFAGASTA, TOCOPILLA, IQUIQUE y ARICA.

Recibe carga desde el MARTES 21 DE MARZO.

También recibe carga en lanchas de la Compañía, firmando los conocimientos en tierra.

PASAJEROS: Magníficas comodidades para pasajeros de Cámara y cubierta. Elegantes y cómodos departamentos independientes con todo servicio. Cocina de primer orden y alumbrado eléctrico toda la noche.

Por fletes, pasajes y demás pormenores, verse con

RODRIGO DONOSO GRILLE
Galería Alesandri 287-B. Casilla 102.—SANTIAGO

GONZALEZ SOFFIA y Cía.
Blanco 849 nuevo, Teléfono 872
VALPARAISO

24-M

COMPAÑIA SUD-AMERICANA DE VAPORES

VAPOR RAPIDO Y DIRECTO PARA EUROPA

El moderno y cómodo vapor

"RENAICO"

de 10,000 toneladas de desplazamiento y doble hélice, saldrá vía Colón y Newport News, con escala en los principales puertos de la costa occidental de Sud América, para HAVRE, AMBERES y LIVERPOOL.

EL VIERNES 24 DE MARZO, a las 4 P. M.

Recibe carga y pasajeros a precios de transportes equitativos.

Por mayores informaciones:

Wessel, Duval y Co.— Huérfanos esq. Morandé.—Agentes: Cía. Transportes Unidos, Estado esq. Delicias, Sub-Agente

N|o

GRACE LINE

SERVICIO RAPIDO DE VAPORES ENTRE VALPARAISO Y NUEVA YORK

Viaje en 19 días, Vía Canal de Panamá, con escala en Antofagasta, Iquique, Mollendo, Callao y Cristóbal.

Servicio de primera clase, [illegible]camente.

Camarotes de lujo. Cuisine inmejorable.

.. SALIDAS FIJAS CADA TRES SEMANAS, A LA 1 P. M. ..

"SANTA LUISA", SALDRA MARZO 29.
"SANTA TERESA" ABRIL 19.
"SANTA ELISA", MAYO 10.

Por informaciones y pasajes, dirigirse a sus agentes en Santiago:

GRACE y Cia. (CHILE) S. A.

Agentes de la Compañía Japonesa Toyo Kisen Kaisha
HUERFANOS 1087 :—: SANTIAGO

Vapor rápido al Sur

El vapor nacional

MAGALLANES

Saldrá EL LUNES 27 DE MARZO, a las 4 P. M., para TALCAHUANO, CORONEL, LEBU, CORRAL, (Valdivia), PUERTO MONTT, CASTRO, QUELLON y PUNTA ARENAS.

Se aceptará carga para ANCUD Y CALBUCO con trasbordo en PUERTO MONTT.

Recibe carga en lanchas de la Compañía y particulares desde el Viernes 24 de Marzo.

El vapor tiene espléndidas comodidades para pasajeros en 1.a, 2.a y 3.a clase.

NOTA.— No se expenderán pasajes sin prévia presentación del certificado de VACUNA.

Por fletes, pasajes y demás pormenores ocurran a la Oficina de la Compañía.

AUGIER BENAVIDES & Cía.
Monjitas N.o 881
SANTIAGO

SOC. ANOM. COM. BRAUN & BLANCHARD
Blanco 855.— Teléf. Ingl. 1047 y Nacional 261
VALPARAISO

M-25

Señor:

¿Quiere que le dé un buen consejo?

Cuando usted necesite un lindo y elegante sombrero a poco costo, no olvide usted de pasar a la

Sombrerería LA Competidora

PUENTE 760, ENTRE SAN PABLO Y ROSAS

Unica en la cuadra.

Donde encontrará un gran surtido a precios muy bajos.

FABRICA DE MUEBLES DE MIMBRE

DESDE $ 50.00

En los últimos modelos

POR MAYOR Y MENOR

Gran novedad en los últimos estilos. Se hace toda clase de muebles concernientes al ramo.

Comedores y dormitorios ingleses.

JOSE BRAVO V. — SAN DIEGO 29

Junior

Necesita casa importadora

Bandera 584

CASA AMOBLADA

poca familia, arriendo. Canon: mil cien pesos mensuales. Verla: **Compañía 2125, Plaza Brasil.**

Llaves: **R. BOZZALLA, TEATINOS 436.** M-23

Propuestas Públicas

para la provisión y colocación de cables y accesorios para la energía eléctrica del puerto de Valparaíso.

Las propuestas se abrirán el Martes 4 de Abril, a las 2 P. M., en la Secretaría de la Comisión de Puertos.

Bases y antecedentes en esta Secretaría.

AGUSTINAS 1291

TERNOS SOBRE MEDIDA

CASIMIRES CLASE INMEJORABLE DESDE $ 90, Pantalones rico casimir desde $ 28.

Inmenso surtido en camisas, hallará en la antigua y acreditada.

SASTRERIA "LA ARTESANA", DELICIAS 2892

COLIRIO DEL PADRE CONSTANZO

El mejor específico para todas las afecciones de la vista.

Dirigirse a:

VICTOR ROSTAGNO

Unico agente para Sud América.

VALPARAISO. — CASILLA 126

De venta en todas las principales droguerías y boticas.

FERROCARRILES DEL ESTADO

SUMINISTRO E INSTALACION DE MEDIDORES Y TABLEROS PARA ALUMBRADO ELECTRICO

Pídense propuestas públicas para el suministro e instalación de 135 medidores y tableros para alumbrado eléctrico en casas de empleados de la I y II Zonas,

Antecedentes pueden consultarse en el Departamento de la Vía y Obras, Estación Mapocho, de 14 a 16 horas, a excepción de los Sábados.

Las propuestas se abrirán en la Oficina del Jefe del citado Departamento, el Viernes 21 de Abril próximo, a las 15 horas.

SUMINISTRO DE FERRETERIA DE UNA TORNAMESA DE 22.86 METROS

Pídense propuestas públicas para el suministro de todo el material metálico para una tornamesa de 22.86 metros de diámetro, puesto en Almacén de Alameda.

Bases y antecedentes pueden consultarse en el Departamento de la Vía y Obras, Estación Mapocho, de 14 a 16 horas.

Las propuestas se abrirán en la oficina del jefe del citado Departamento, el Lunes 3 de Abril a las 15 horas.

(N.o 21) TRENES DEL RAMAL DE PAPUDO

La carrera del tren N.o 14-A, que sale de Papudo a las 11.50 y llega a Calera a las 14.22, se mantendrá hasta el 31 del presente mes. Este tren corre sólo los días Lunes y Viernes y tiene combinación hacia Valparaíso y Santiago, a donde se llega a las 16.55 y a las 17.55, respectivamente.

Marzo 18.

EL DIRECTOR GENERAL.

(N.o 25) VIAJE DIRECTO DE IQUIQUE Y ANTOFAGASTA A SANTIAGO Y VALPARAISO

Desde esta fecha se ha modificado el itinerario del tren N.o 2, de Pueblo Hundido a Calera, que tiene combinación directa desde Iquique y Antofagasta.

El viaje se hará en adelante con el siguiente itinerario:

Iquique, sale Sábado a las 16.30.
Antofagasta, sale Domingo a las 8.00.
Pueblo Hundido, sale Lunes a las 8.20
Copiapó, sale Lunes a las 17.05.
Vallenar, sale Lunes a las 23.20.
Serena, sale Martes a las 9.30.
Ovalle, sale Martes a las 14.30.
Illapel, sale Martes a las 22.10.
Calera, llega el Miércoles a las 8.40.

En Calera combinará con los trenes expresos N.o 1 y 2 que llegan a Santiago y a Valparaíso, respectivamente, a las 11.20, en vez de combinar con los ómnibus N.os 7 y 8 como lo hacía antes. La modificación anterior significa una reducción de 6 horas 40 minutos en el tiempo empleado desde Iquique o Antofagasta.

Marzo 23.

EL JEFE DEL DEPARTAMENTO DE TRANSPORTES.

CONSTRUCCION Y EXPLOTACION DE KIOSKOS EN LAS VENTANAS DE LAS BOLETERIAS DE ALAMEDA

Se piden propuestas públicas para la construción y explotación de kioskos en las ventanas de la sala de boleterías de la Estación Alameda.

Las propuestas se abrirán el 23 del presente en la Oficina del Administrador de la Segunda Zona (Estación Alameda) a las 15 horas.

Bases y antecedentes pueden consultarse en la Secretaría de la Administración y Sección Transporte.

EL ADMINISTRADOR DE LA II ZONA.

N|O

Se solicitan propuestas públicas para el 10 de Mayo próximo, por los siguientes materiales correspondientes al Grupo N.o 28 del año 1921: tubos de humo para sobrecalentadores, cilindro del Damper, cadenas auxiliares de bogies, muelas para enganche, enganches automáticos, tubos de vidrio para niveles de agua, tubos para lubricadores, tapones de vidrio para lubricadores. calderos completos para locomotoras con sobrecalentador, calderos sin sobrecalentador para trocha de un metro, válvulas cilíndricas para locomotoras y planchas para calderos, etc.

Bases y antecedentes en el Departamento de Materiales y Almacenes (Estación Alameda).

Santiago, Enero 30 de 1922.

Mar-7

PABELLONES MAESTRANZA OVALLE

Se solicitan propuestas públicas para la construcción de un pabellón de concreto armado e instalaciones anexas en la Maestranza de Ovalle.

Las propuestas se abrirán en el Departamento de la Vía y Obras. estación Mapocho, el 3 de Abril a las 15 horas. Bases y antecedentes pueden consultarse en el mismo Departamento (Oficina Red Norte).

Sociedades Anónimas

Banco Español de Chile

(SUCURSAL AHUMADA)

Ponemos en conocimiento del público, que a contar desde esta fecha, han sido traspasados a nuestra oficina principal, ESTADO 180, todos los negocios de nuestra Sucursal Ahumada, en donde se seguirá atendiendo, como de costumbre, a toda la clientela.

Santiago. Marzo 21 de 1922.

JOSE URETA E.,
Gerente.

24-M

COMPAÑIA MINERA "Disputada de Las Condes"

DIVIDENDO N.o 5

El Consejo Directivo de esta Compañía ha acordado repartir a los señores Accionistas, un dividendo provisorio de dos pesos cincuenta centavos por acción, que se pagará en las oficinas del Banco Español de Chile en Santiago y Valparaíso, desde el Viernes 31 del presente.

El Registro de Transferencia de Acciones permanecerá cerrado desde el 25 hasta el 31 del actual.

Santiago, 20 de Marzo de 1922.

EL GERENTE.

M-31

Compañía Industrial — Y — Azucarera de Tacna

Por acuerdo del Directorio se avisa a los señores Accionistas de esta Compañía que en virtud de lo ordenado en el artículo 8.o de los Estatutos, se ha fijado hasta el 20 de Abril próximo para el pago de una segunda cuota de $ 5.00 por acción.

Los accionistas que no cubran los valores correspondientes en la fecha indicada incurrirán en las penas establecidas en el mismo artículo 8.o de los Estatutos.

EL PRESIDENTE.

Compañía Salitrera PEDRO PERFETTI

JUNTA GENERAL DE ACCIONISTAS

En conformidad a los Estatutos, cítase a junta Ordinaria de Accionistas de esta Compañía para el Martes 28 del presente a las 3 y media P. M. en la Oficina de la Compañía, calle Serrano N.o 184, Valparaíso.

El Registro de Accionistas permanecerá cerrado desde el 20 al 28 inclusive, del presente mes para los efectos del artículo 26 de los Estatutos.

Valparaíso, 20 de Marzo de 1922.

.. EL DIRECTORIO

Compañía Molinera "EL GLOBO"

De acuerdo con el artículo 26 de los Estatutos Sociales, la Asamblea General de Accionistas tendrá lugar en la Bolsa Comercial de Valparaíso el Miércoles 29 de Marzo, a las 4 P. M. cuando el Balance y la Memoria para el año 1922 serán sometidos para la aprobación de los señores accionistas.

El Registro de Accionistas quedará cerrado desde esta fecha hasta el 30 de Marzo.

Valparaíso, Marzo 17 de 1922.

EL DIRECTORIO.

M-29.

Compañía Carbonífera de Lebu

Junta General Ordinaria

De acuerdo con lo dispuesto en los Estatutos, cítase a Junta General Ordinaria de Accionistas para el Viernes 31 del presente.

La reunión tiene por objeto someter a la aprobación de los señores Accionistas la Memoria y Balance correspondiente al año 1921 y se efectuará en las oficinas de la Compañía, calle de Bandera N.o 60, a las 3 1|2 P. M.

El Registro de Transferencias permanecerá cerrado desde el 27 al 31 del presente.

EL PRESIDENTE.

Sociedad Explotadora de Tierra del Fuego

DIVIDENDO 53.o

Desde el Lunes 27 del corriente mes, se pagará el dividendo provisional de un chelín y seis peniques por acción, acordado por el Directorio.

El pago en moneda corriente a los accionistas que no pidieran letras sobre Londres, se hará a razón de $ 2.90 por acción, lo que corresponde al cambio de $ 38.70 por £ fijado en conformidad al aviso anterior.

Valparaíso, 20 de Marzo de 1922.

EL DIRECTOR-GERENTE.

Oficina de la Agencia en Santiago: **Moneda N.o 1109.**

Propiedad de Residencia y Renta

VENDO EN LA ALAMEDA

Acera Sur. Deuda hipotecaria $ 90,000. Sin agentes. Más datos.

CASILLA 2237

CONGRESO NACIONAL

CAMARA DE DIPUTADOS

(VERSION OFICIAL)

Sesión 1.a extraordinaria en 22 de Marzo de 1922

PRESIDENCIA DEL Sr. RUIZ

Se abrió a las 4.15 P. M. y asistieron los señores:

Adrián, Vicente
Balmaceda T., Enrique
Barros C., Manuel
Bórquez P., Francisco
Bulnes C., Francisco
Bunster, J. Onofre
Castro De, Carlos
Claro S., Héctor
Concha A., Abaraím
Concha R., Luis A.
Correa B., Agustín
Correa R., Luis
Correa Roberts, Hernán
Cruzat O., Aníbal
Cruzat V., Manuel
Durán, Domingo
Edwards M., Guillermo
Edwards M., Ismael
Escobar, Ernesto
González C., Luis A.
González M., Elías
Grez P., Eduardo
Gumucio, R. Luis
Gutiérrez, Artemio.
Herquíñigo, Alejandro
Herrera L., J. Ramón
Holman, Guillermo
Hormann, Jorge
Jaramillo, Armando
Jorquera, Francisco
Labarca L., Santiago
Larraín, Jaime
Lisoni, Tito V.
Lois, Arturo H.
Marín P., Paulo
Maza, José
Medina, Remigio
Menchaca L., Tomás
Montecinos, Arturo
Mujica, Horacio
Navarro A., Braulio
Ortiz, Manuel J.
O'Ryan, Manuel J.
Paredes, Róbinson
Piwonka, Alfredo
Pouch...cq, Roberto
Pradenas M., Juan
Rivas V., Pedro
Rodríguez H., Aníbal
Rojas M., Eulogio
Rosselot, Alejandro
Rozas A., Luis
Ruiz, Carlos A.
Saavedra, Cornelio
Salas R., Luis
Sánchez, Roberto
Serrano A., Manuel
Sierra, Wenceslao
Silva Campo, Gustavo
Silva Cortés, R.
Silva S., Matías
Silva Somarriva, Jorge
Torreblanca, Rafael
Undurraga, Luis A.
Valencia, Absalón
Vargas M., Juan
Vega de la, Ramón
Vergara V., Aquiles
Vidal G., Francisco
Yrarrázaval C., Eduardo

El Secretario, señor Errázuriz Mackenna, y el Pro-Secretario señor Echaurren Orrego.

El acta de la sesión 75.a, celebrada el 3 de Febrero próximo pasado, se declaró aprobada, por no haber merecido observación; el acta de la sesión 76.a, celebrada el día 9 del mismo mes, quedó a disposición de los señores Diputados.

Se dió cuenta:

1.o De tres Mensajes de S. E. el Presidente de la República:

En el 1.o comunica que con fecha 13 de Febrero último, ha resuelto clausurar el período de sesiones extraordinarias del Congreso Nacional;

Con el 2.o convoca al Congreso a sesiones extraordinarias a partir desde el 20 del presente mes, para ocuparse de los asuntos que en el mismo Mensaje se enumeran.

Con el último inicia un proyecto de ley que concede, por gracia, a la viuda e hijos menores de don Julio Bravo Labarca, ex-Director del Instituto Comercial de Coquimbo, una pensión anual de tres mil pesos.

2.o De tres oficios del señor Ministro del Interior:

Con el primero remite los datos que a pedido del señor Vergara Vicuña, se le solicitaron por oficio N.o 506, de 20 de Enero próximo pasado.

El segundo, en respuesta al oficio N.o 510 de esta Cámara, de fecha 20 de Enero último, en que se le pidieron diversos datos relacionados con las faenas marítimas.

Y el último, en respuesta al oficio N.o 509, de 20 del mismo mes de Enero, acerca de las medidas de seguridad tomadas por el Ministerio para resguardar la frontera sur del país contra las depredaciones de bandoleros que se temían.

3.o De tres oficios del señor Ministro de Hacienda:

Con el primero remite los datos solicitados por el señor Pouchucq, a que se refiere el oficio N.o 530, de 28 de Enero último.

Con el segundo remite el balance general en 31 de Diciembre de 1920, que le fué solicitado a petición del señor Diputado don Tito V. Lisoni.

Y con el último remite los antecedentes que a petición del señor Lisoni se le solicitaron por oficio N.o 353, de 23 de Noviembre último.

4.o De un oficio del señor Ministro de Guerra, con el que envía, originales, los antecedentes que se tuvieron en vista para la aceptación de propuestas para el servicio de alimentación de las tropas de la IV División.

5.o De un oficio del señor Ministro de Industria y Obras Públicas, con el que remite los datos sobre los trabajos de canalización del Mapocho que le fueron pedidos por oficio N.o 534, de 1.o de Febrero último, a solicitud del señor Diputado don Aníbal Cruzat.

6.o De tres oficios del señor Ministro de Ferrocarriles:

Con el primero envía una copia de los antecedentes relacionados con la liquidación del contrato de construcción del ferrocarril de Confluencia a Tomé y Penco, solicitados por el señor Diputado don Manuel Navarrete.

Con el segundo remite una copia del acta de la sesión en que el Consejo de Administración de los Ferrocarriles del Estado acordó proponer como jefe del Departamento de Materiales y Almacenes de la Empresa, a don Fernando Santa Cruz Wilson, solicitada a pedido del señor Diputado don Oscar Chanks.

Con el tercero remite una copia de los antecedentes y datos completos sobre la inversión del último empréstito contratado en Estados Unidos de Norte América para la Empresa de los Ferrocarriles del Estado, que le fué pedida a solicitud de los señores Diputados don Santiago Labarca y don Abraham Leckie por oficios N.os 498 y 526, de 18 y 27 de Enero del año en curso.

7.o De una presentación del señor don Guillermo Cienfuegos, administrador de "El Mercurio", en la que ofrece hacer la publicación de la versión oficial de las sesiones de la Cámara, sin cargo alguno para ésta.

8.o De una solicitud de don José Agustín Sanhueza, en que pide se le devuelvan los documentos acompañados a otra solicitud anterior suya.

DEVOLUCION DE DOCUMENTOS

El señor RUIZ (Presidente).—Si le parece a la Cámara, se devolverán los documentos a que se refiere la solicitud del señor José Agustín Sanhueza, de que se acaba de dar cuenta.

Acordado.

ELECCION DE MESA DIRECTIVA

El señor RUIZ (Presidente).—En conformidad al Reglamento, se va a proceder a la elección de Mesa Directiva.

—Verificado el escrutinio entre 66 votantes, siendo 34 la mayoría absoluta, dió el siguiente resultado:

Para Presidente:

Por el señor Ruiz don Carlos Alberto	48 votos
Por el señor Rivas Vicuña don Pedro	1 "
En blanco	22 "
Total	66 votos

Para Primer Vice-Presidente

Por el señor Correa Roberts don Hernán	50 votos
Por el señor Garcés Gana don Francisco	1 "
En blanco	15 "
Total	66 votos

Para segundo Vice-Presidente

Por el señor Paredes don Róbinson	42 votos
Por el señor Pradenas Muñoz don Juan	1 "
En blanco	23 "
Total	66 votos

El señor RUIZ (Presidente).—Quedan, en consecuencia, elegidos: Primer Vice-Presidente, el honorable señor Correa Roberts; segundo Vice-Presidente, el honorable señor Paredes; y Presidente, el que habla.

Los honorables señores Correa Roberts y Paredes pueden pasar a ocupar sus puestos en la Mesa.

—Los señores Correa Roberts y Paredes ocupan sus asientos en la Mesa de la Cámara.

DIAS Y HORAS DE SESION

El señor RUIZ (Presidente).—Corresponde fijar los días y horas de sesión. Los días que anteriormente se destinaban a la celebración de las sesiones ordinarias, eran los Miércoles, Jueves y Viernes de cada semana, de 4 a 7 de la tarde.

Si a la Cámara le parece, podrían fijarse ahora esos mismos días para las sesiones ordinarias.

Acordado.

FEDERACION DE ESTUDIANTES

El señor RUIZ (Presidente).—En la hora de los incidentes está inscrito en primer lugar el honorable señor De la Vega.

Puede Su Señoría usar de la palabra.

El señor DE LA VEGA.—En la prensa de hoy, señor Presidente, se publica un recurso de queja presentado por don Pedro Gandulfo Guerra, uno de los estudiantes que salvó milagrosamente su vida en el asalto de Junio de 1920, en contra el juez suplente del 2.o Juzgado del Crimen, don Carlos Orrego. Funda el señor Gandulfo su queja en un cargo gravísimo y que consiste en que el citado juez haya permitido imponerse del sumario a los acusados, cuando está prohibido por la ley.

Yo quiero, señor Presidente, allegar a la protesta del señor Gandulfo la mía también y muy enérgica en virtud de que el funcionario acusado, el juez señor Carlos Orrego, era quien desempeñaba el Juzgado de Punta Arenas cuando se cometió el horrendo crimen de asaltar la Federación Obrera de Magallanes con tropas de Policía y del Ejército, asesinar a balazos a los obreros que allí se encontraban e incendiar en seguida el local para carbonizar los restos palpitantes de las víctimas.

Y cometido el crimen, ¿qué hizo la justicia? ¿Cuál fué el procedimiento del juez ante un atentado sin precedente en la vida de la República? ¿Encarcelaría a los asaltantes? ¿Perseguiría a los incitadores y autores del crimen?

Nada de eso, señor Presidente; los encarcelados fueron los obreros sobrevivientes... los perseguidos fueron las familias y los parientes de las víctimas...

Y a un funcionario judicial que tales hechos ha cometido, y a un funcionario judicial que ha torcido la aplicación de los Códigos y de las leyes y que, por tanto, debió haber sido enjuiciado y separado de la magistratura, se le premia y se le asciende trayéndolo aquí a Santiago y todavía para que venga a sustanciar un proceso donde hay víctimas de igual condición que las de Magallanes.

Esto, señor Presidente, sólo se puede ver en Chile, en el Chile de hoy, en que parece que fuera corriente las violaciones a las leyes y el atropello a los más sagrados derechos ciudadanos.

Para que la Cámara se imponga aunque sea ligeramente de los fundamentos del recurso de queja, del señor Gandulfo contra el juez Orrego, me voy a permitir leer las partes pertinentes. Dicen así:

"Primer otrosí: Sin perjuicio de las medidas disciplinarias que solicito en lo principal, y a fin de poner pronto remedio al mal que motiva la queja (según lo ordena el artículo 69 de la Ley Orgánica de Tribunales), a US. I. ruego se sirva mandar que se recoja por el señor secretario del 2.o Juzgado del Crimen, don Pedro Aldunate, de poder del Procurador del Número, don Agustín Barros Jarpa, o de la persona que lo tuviere actualmente, el expediente número 10,125, rol del 2.o Juzgado, caratulado contra Pedro Gandulfo y Rigoberto Soto, por desórdenes y violación de domicilio, pudiendo proceder a ello con el auxilio de la fuerza pública.

"Segundo otrosí: En atención a que he reclamado personalmente ante el señor juez recurrido, sin obtener resultados, y al contrario, omitió ayer pronunciarse sobre la petición escrita que le dirigí con carácter de urgente a raíz de la audiencia que me dió; y considerando que ya he expuesto, por mediación de mi abogado, esta queja ante el señor Presidente de la I. Corte de Apelaciones, quien expuso que no podía adoptar medidas personalmente, porque se trata aquí de una cuestión de fondo, ruego a US. I. que se sirva fijar al juez recurrido un plazo de horas para la expedición de su informe, con el fin de que la reunión que mañana debe celebrar el Tribunal Pleno pueda adoptar las medidas que sean del caso y procedan en derecho en este recurso.—**Pedro Gandulfo**".

Termino por hoy, señor Presidente, como antes he dicho, agregando mi protesta más enérgica a la de los estudiantes de Santiago porque, legal y honradamente, el juez Orrego no puede tener en sus manos un proceso como el que me vengo refiriendo en virtud de los acontecimientos que se produjeron en Magallanes y que fueron tratados ampliamente en esta Cámara en las sesiones ordinarias de 1920.

Los federados de Santiago, tanto estudiantes como obreros, deben saber que el juez Orrego está implicado para conocer en ningún asunto que se relacione con ellos.

INTERPELACION. — ALBERGUES DE SANTIAGO.—SITUACION DE LA POLICIA

El señor EDWARDS MATTE (don Ismael).—Voy a decir sólo unas pocas palabras, señor Presidente, con el objeto de anunciar a la Cámara que las observaciones que desarrollé en las últimas sesiones del período extraordinario recién pasado, acerca de las vergonzosas irregularidades producidas en el aprovisionamiento de los albergues de Santiago, y en vista de la que no vacilo en calificar de absurda, y casi diría culpable, lenidad del Gobierno para castigar a los usufructuarios y cómplices y amparadores de estas vergonzosas defraudaciones, doy el carácter de interpelación a estas observaciones Por otra parte, declaro que la interpelación que anuncio servirá también para estudiar y denunciar ante esta Cámara, la desorganización verdaderamente escandalosa que impera en el Cuerpo Policial y las corruptelas que allí encuentran asilo, debidas, sin duda, al mal ejemplo que tuvieron los miembros del Cuerpo Policial con motivo de la jefatura del último Prefecto en propiedad.

El señor RUIZ (Presidente).—La Mesa se pondrá de acuerdo con el señor Ministro para fijar el día en que se debe desarrollar la interpelación.

SITUACION DE LA PROVINCIA DE MALLECO

El señor ROJAS MERY.—Aunque todavía no se ha presentado el nuevo Ministerio, voy a decir unas cuantas palabras sobre la situación anormal en que se encuentra la provincia de Malleco,—y, en especial, los departamentos de Angol y Traiguén,—a causa del verdadero terremoto que ha habido en aquella región últimamente, y que ha dejado casi todos los edificios públicos en un estado calamitoso.

Yo espero que el actual Ministro,—no sé quién sea; me refiero al Gobierno,—arbitre alguna medida inmediata para que se envíe a la provincia de Malleco un ingeniero y los fondos necesarios para que se reparen los perjuicios causados por ese terremoto.

FUNDO PELLAHUEN

El señor ROJAS MERY.—Al mismo tiempo, quiero aprovechar esta circunstancia para protestar de una especie de vejamen, podría decir, de que fuí víctima durante mi estada en Traiguén. Varios de los correligionarios que tengo en la región de Pellahuén, supieron que iba a ir a la comuna de Capitán Pastene y me pidieron que alcanzara al fundo Chanco, a saludarlos.

Esto fué motivo para que los interesados que se dicen dueños de Pellahuén en Santiago, alarmaran al Gobierno, diciéndole que se iba a asaltar esa propiedad y que encabezaba las chusmas,—o poco menos,—el Diputado por Traiguén.

El Gobierno, sin tomar en cuenta que esas noticias venían de parte de los interesados, dió órdenes terminantes a las autoridades para que impidieran el asalto que se decía se iba a verificar contra esa propiedad.

El señor BARROS CASTAÑON.—Política preventiva, Honorable Diputado...

El señor ROJAS MERY.—Para prevenir el asalto ordenó el propio Gobierno una concentración de carabineros, de cuyas consecuencias falleció un humilde servidor de este Cuerpo. Quiero solamente dejar constancia de la ligereza con que en el Gobierno se aceptó esta insidia, hecha por individuos que tienen intereses en aquella región.

Sería conveniente que el Gobierno de la República, antes de tomar medidas de esta naturaleza, fuera más cauteloso y se impusiera de cuál es la situación real y efectiva en que se encuentra aquella región.

Espero que hechos de esta naturaleza no se repitan, tanto más cuanto que el Gobierno sabe que tengo una interpelación iniciada sobre la situación legal y jurídica en que se encuentra la región de Pellahuén, interpelación iniciada por mí en el período extraordinario recién pasado, que mantengo y que deseo desarrollar en todo su amplitud porque es una cuestión de orden público.

INCLUSIONES EN LA CONVOCATORIA

El señor CORREA BRAVO.—Voy a rogar al señor Secretario se sirva decirme si entre los proyectos incluídos en la convocatoria figura el relacionado con los servicios eléctricos.

El señor SECRETARIO.—Se me hace presente que no está incluído en la convocatoria ese proyecto.

El señor CORREA BRAVO.—Entonces voy a rogar a la Mesa que, en la forma ordinaria, se sirva recabar su inclusión en la convocatoria.

Sobre esta materia hay dos proyectos ya informados, y hay verdadera urgencia en despacharlos, pues son indispensables para que estos servicios marchen en forma adecuada.

El señor RUIZ (Presidente).—Se dirigirá oficiar a nombre de Su Señoría.

El señor ROJAS MERY.—Yo quería hacer una pregunta semejante a la Mesa.

Deseo saber si está incluído en la convocatoria el proyecto que autoriza la construcción de varias obras públicas, entre las cuales se encuentra el ferrocarril transandino por Lonquimay.

El señor SECRETARIO.—Voy a mandar buscar el mensaje de inclusiones en la convocatoria.

El señor MEDINA NEIRA.—Yo quería, precisamente, referirme al mismo proyecto a que se ha referido el Honorable Diputado señor Rojas Mery.

Veo que se han incluído en la convocatoria proyectos sobre construcción de varias obras públicas; pero, desgraciadamente, entre ellos no figura el relativo al ferrocarril por Lonquimay.

Se ha incluído, en cambio, otro proyecto, por el cual se solicita permiso para que la Compañía de Lebu pueda hipotecar el ferrocarril para concluir las obras.

Como para el proyecto de construcción del ferrocarril de Lonquimay se propuso la urgencia, cuando se discutió en la Cámara, y esa urgencia fué aprobada, es necesario que la Cámara resuelva ahora en este período si se autoriza al Estado para construir ese ferrocarril o se autoriza a la Compañía para hipotecar el ferrocarril de Lebu a Los Sauces. Pero el Gobierno ha incluído solamente el proyecto relativo a la hipoteca y el otro no.

De esta manera se priva al Congreso del derecho de pronunciarse sobre el mismo proyecto que le fué enviado por el Ejecutivo.

Por esto, señor Presidente, yo solicito que se recabe de S. E. el Presidente de la República la inclusión del otro proyecto.

El señor RUIZ (Presidente).—Se dirigirán los oficios respectivos a nombre de Sus Señorías.

El señor GONZALEZ MEDINA.—¿Me permite, señor Presidente? Es para aclarar un concepto.

Yo creo que el proyecto de ley que ha presentado el Ejecutivo con el objeto de que se dé autorización a la Compañía Carbonífera de Lebu a fin de que pueda hipotecar sus bienes, no tiene nada que hacer con el proyecto a que se ha referido el Honorable señor Medina, sobre construcción del ferrocarril transandino por Lonquimay.

El proyecto incluído en la convocatoria es un complemento de la ley de 19 de Agosto de 1921, o sea, de la ley de construcción del ferrocarril de Lebu a Los Sauces. Se haga o no el ferrocarril por Lonquimay, la Compañía Carbonífera de Lebu tiene derecho a solicitar del Gobierno que se le proporcionen los medios para cumplir la ley que la autorizó para construir el ferrocarril de Lebu a Los Sauces a fin de iniciar los trabajos de ese ferrocarril que de todos modos va a servir a una zona importante.

Yo quería decir estas breves palabras para hacer ver que no existe relación entre la autorización para hipotecar que se va a conceder a la Compañía de Lebu y el proyecto de ley sobre transandino por Lonquimay, cuya ausencia en la convocatoria hace notar el Honorble diputado señor Medina.

El señor SECRETARIO.—En la convocatoria se dice sobre este particular lo siguiente: "Proyecto sobre construcción de ferrocarriles transandinos".

Como el ferrocarril por Lonquimay es transandino, podría considerarse incluído en la convocatoria el proyecto que autoriza su construcción.

El señor MEDINA.—¿Se considera entonces que estará incluído este proyecto en la convocatoria?

El señor SECRETARIO.— La convocatoria dice así: "Todos los proyectos de construcción de ferrocarriles transandinos".

El señor MEDINA.—Yo, señor Presidente, al referirme a este proyecto, tengo la convicción, como también la tendrá toda la H. Cámara, que el proyecto del ferrocarri transandino por Lonquimay tiene íntima relación con la construcción del ferrocarril de Los Sauces a Lebu, porque el ferrocarril de Los Sauces a Lebu es una parte del ferrocarril por Lonquimay. Y al efecto, el Ejecutivo ha presentado un proyecto para construir un transandino por Lonquimay, que comprende la sección de Lebu a Los Sauces, y de Los Sauces, hacia el oriente, hasta la cordillera.

De manera que el proyecto a que se refiere el Honorable Diputado por Valparaíso comprende sólo una parte de ese ferrocarril.

El señor GONZALEZ MEDINA.—Indudablemente que los dos ferrocarriles tienen entre sí relación; pero el proyecto de hipoteca del ferrocarril de Los Sauces a Lebu no tiene relación alguna con el de construcción del ferrocarril transandino por Lonquimay.

El señor MEDINA MESA.—Permítame señor Presidente. Los que hemos sostenido la conveniencia de construir el ferrocarril transandino por Lonquimay, incluyendo en él la línea de Lebu a Los Sauces, queremos, primero solicitar aquí el pronunciamiento del Congreso sobre si acepta o no la construcción, por el Gobierno, del ferrocarril de Lebu a Los Sauces y su terminación hasta el límite en la cordillera.

Queremos este pronunciamiento. Si la H. Cámara rechaza el proyecto de construcción de este ferrocarril, aceptaremos la hipotecación del ferrocarril de Lebu a Los Sauces para que la Compañía que lo tiene a su cargo, puede atender a su construcción.

Por esto queremos que estos dos proyectos se incluyan en la convocatoria para que resuelva la H. Cámara lo que debe hacerse.

El señor GONZALEZ MEDINA.—Parece que el Honorable Diputado olvida que la ley de 19 de Agosto de 1921 impuso a la Compañía Carbonífera de Lebu la obligación de iniciar sus trabajos dentro del año contado desde la fecha de la dictación de la ley; de modo que ni el Gobierno, ni la H. Cámara, demorando la resolución de este asunto, pueden dejar a la Compañía en la condición de imposibilidad para cumplir con una de sus obligaciones.

El punto planteado por la Compañía al Gobierno y que el Gobierno somete a la consideración de la H. Cámara, debe ser resuelto cuanto antes a fin de que esa empresa, inicie estos trabajos y pueda así cumplir sus obligaciones; y, como actualmente el Estado se encuentra en una situación bastante difícil, creo que será lo más acertado que esta Compañía particular inicie la construcción de un ferrocarril que se estima tan necesario, sin gravar al Erario.

El señor MEDINA.—Esa es la cuestión que debe resolver la Cámara: si lo construye el Gobierno o la Compañía en cuestión, porque tampoco el Gobierno puede estar sirviendo de tutor de esta Compañía que se comprometió a construir este ferrocarril sin decir que tendría necesidad de hipotecarlo con este objeto.

De modo, que yo quisiera que la Cámara resolviera primeramente si es oportuno que lo construya la Compañía o el Gobierno, por lo que considero que deben incluirse los dos proyectos que se refieren a esta cuestión en la convocatoria.

El eñor PRADENAS.—Yo querría saber si está incluído en la convocatoria el proyecto sobre construcción de habitaciones para obreros en la región carbonífera.

El señor CORREA RAMIREZ.—Yo también desearía saber si está incluído en la convocatoria el proyecto sobre cooperativas de consumo.

El señor BARROS CASTAÑON. — También deseo saber si está incluído en la Convocatoria el proyecto sobre aumento de sueldo al Poder Judicial.

El señor SECRETARIO.—En la Convocatoria están incluídos los proyectos sobre Legislación Social en general.

El señor LABARCA. — Ahí están incluídos entonces los proyectos a que se han referido mis Honorables colegas demócratas.

El señor RUIZ (Presidente). — Si le parece a la Honorable Cámara se dará lectura a la nómina de los proyectos incluídos en la Convocatoria.

El señor SECRETARIO.—El Mensaje respectivo dice así:

Proyecto sobre creación de los Ministerios del Trabajo, Agricultura y Previsión Social;

Proyecto sobre habitaciones para obreros;

Proyecto sobre legislación social, Código del Trabajo y creación de la Inspección General del Trabajo;

Proyecto que reorganiza el servicio de policía y crea la Dirección General del ramo;

Proyecto que autoriza un empréstito para la Municipalidad de Punta Arenas;

Proyecto sobre creación del Tribunal de Colonización;

Proyecto que reorganiza el Ministerio de Relaciones Exteriores;

Proyecto que eleva a Embajada las Legaciones en Brasil y Argentina;

Proyecto sobre reforma de las leyes de registro y matrimonio civil;

Proyecto sobre funcionamiento de la Corte Suprema y modificación de algunos artículos del Código de Procedimiento Civil;

Moción sobre modificación de algunos artículos del Código Penal y del de Procedimiento del ramo;

Proyecto sobre suplemento para alimentación de reos en 1921;

Proyecto pidiendo que se declare que los impresores deben depositar en la Biblioteca Nacional el ejemplar que, según la ley de 1872, se destinaba a las intendencias y gobernaciones y que irá ahora a la Unión Panamericana de Washington;

Proyecto que autoriza la enajenación de dos sitios fiscales ubicados en La Estrella, del departamento de San Fernando, para adquirir con esos fondos otros sitios en el mismo lugar;

Proyecto que concede pensión de gracia a la viudad e hijos menores del profesor y director del Instituto Comercial de Coquimbo, don Julio Bravo Labarca;

Proyecto que concede fondos para el establecimiento de la escuela primaria común;

Proyecto que modifica la ley N.o 1838 sobre habitaciones para obreros, haciéndola extensiva a los sub-oficiales y tropa del Ejército y de la Armada;

Proyecto que reforma la ley de reclutas y reemplazos y eleva a 18 meses el período de conscripción;

Proyecto que reforma la ley de Caja de Retiro y Montepío del Ejército y de la Armada;

Proyecto que declara institución nacional a la Cruz Roja de Chile;

Proyecto sobre mejoramiento de la condición de los sub-oficiales;

Proyecto que aprueba el presupuesto de entradas y gastos del ferrocarril de Puente Alto al Volcán para 1922;

Proyecto que dispone que la cantidad consultada en el ítem 87 del presupuesto de Guerra, para 1921, servirá también para atender al servicio de pasajes y fletes por vapor;

Proyecto que autoriza la inversión, con imputación al empréstito interno, de la cantidad de tres millones siete mil doscientos sesenta pesos en el pago de las obligaciones pendientes que se enumeran;

Proyecto que concede liberación de todo derecho de internación para el monumento de los héroes de la Concepción;

Proyecto que autoriza al Presidente de la República para invertir $ 3.500,000 en la construcción de una población obrera dentro del recinto del Apostadero de Talcahuano;

Proyecto de presupuesto para el año 1922;

Proyecto de leyes tributarias que establecen nuevos impuestos o modifican los existentes;

Proyecto sobre remate de terrenos salitreros;

Proyecto que autoriza el pago de los certificados salitreros de La Unión del Toco;

Proyecto sobre Caja de Retiro para Empleados Públicos;

Proyecto que reorganiza los servicios públicos;

Moción sobre jubilación del Presidente y Ministro de la Corte Suprema señor don Gabriel Gaete y don Carlos Varas, respectivamente;

Moción que suspende el cobro del impuesto al ganado extranjero;

Proyecto sobre creación de la Institución Central de Crédito;

Proyecto sobre creación de la Dirección General de Caminos;

Proyecto que modifica la ley de regadío;

Proyecto sobre construcción de ferrocarriles transandinos;

Proyecto sobre construcción del ferrocarril de Santiago a Valparaíso por Casablanca;

Proyecto sobre reforma de la ley de policías de ferrocarriles;

Proyecto sobre autorización para hipotecar el ferrocarril de Lebu a Los Sauces;

Proyecto sobre modificación de la ley de Caja de Retiro de los Ferrocarriles del Estado.

El señor O'RYAN.—En las últimas sesiones del período pasado formulé indicación para que se colocara en lugar preferente el proyecto que reforma el artículo 65 del Código Sanitario. Me extraña no ver incluído en la Convocatoria este proyecto, toda vez que se ha manifestado aquí en reiteradas ocasiones, el espíritu franco de dar término a este proyecto que está en su último trámite constitucional. No veo, pues, por qué el Gobierno lo ha pasado por alto y no lo ha incluído en la Convocatoria.

Y pido a la Mesa que se sirva solicitar del Gobierno su inclusión en la convocatoria.

El señor BARROS CASTAÑON.—No veo tampoco incluído en la convocatoria el proyecto relativo al aumento de sueldos del Poder Judicial, que ya ha sido estudiado y se encuentra financiado con recursos que consulta la misma ley.

Como todos sabemos, la situación de estos funcionarios es insostenible, a pesar de que están, por sus funciones, destinados a cautelar importantes intereses sociales. Por lo dicho, formulo, pues, indicación para que se dirija oficio al Gobierno a fin de que el proyecto a que me he referido sea incluído en la convocatoria.

El señor RUIZ (Presidente).—Se dirigirán los oficios que solicitan los Honorables Diputados por Tocopilla y por La Serena.

El señor SILVA SOMARRIVA.—Yo noto que no figuran en la convocatoria ciertos proyectos despachados por esta Cámara y que desde hace tiempo penden de la consideración del Honorable Senado. En esta forma no se despachan nunca las leyes.

Si un proyecto está despachado ya por una Cámara, lo natural es que se incluya en la convocatoria para que sea considerado por la otra.

Entre los proyectos que veo que no figuran en la actual convocatoria se encuentran: el que impide la internación de mercaderías de aquellos países en que no se admite la importación de nuestro salitre, proyecto que fué despachado por esta Cámara, en una de sus últimas sesiones, con carácter de apremio; el de Warrants, que tanta falta hace al comercio y a las industrias y que ha estado más de un año discutiéndose en esta Cámara. Este proyecto, de iniciativa del ex-Senador señor Quezada Acharán, fué aprobado en general por la casi unanimidad de la Cámara.

Otro proyecto que no figura en la convocatoria es el que grava con derechos de exportación a los minerales de fierro y da primas a la producción de fierro y acero que se elabore en el país; proyecto que también fué despachado por esta Cámara y que viene a llenar una de las necesidades más premiosas de esta industria.

Tampoco figura en la convocatoria el proyecto que se refiere a las instalaciones y servidumbres eléctricas.

El señor SECRETARIO.—Permítame, señor Diputado. 7n la convocatoria están incluídos en general los proyectos sobre leyes tributarias que establecen nuevos impuestos o modifican los existentes. Aquí podrían considerarse incluídos los proyectos a que se refiere Su Señoría.

El señor SILVA SOMARRIVA.—Los proyectos a que se refiere esa parte del mensaje, que modifican los impuestos existentes, son simplemente proyectos tributarios.

El proyecto a que me refiero consulta primas a la producción del fierro y del acero: es de una índole distinta, y está ya despachado por esta Honorable Cámara.

Yo noto, como digo, la falta de estos proyectos en la convocatoria y rogaría al señor Presidente que se sirviera solicitar de quien corresponda su inclusión en la convocatoria extraordinaria.

El señor RUIZ (Presidente).—Se dirigirá el oficio correspondiente a nombre de Su Señoría.

El señor BUNSTER.—Noto que tampoco figura en la convocatoria el proyecto que grava los avisos de loterías, que se trató en la Cámara y del cual sólo faltaba un artículo para que se despachara completamente.

En consecuencia, ruego al señor Presidente se sirva dirigir oficio al Ministerio correspondiente, a fin de que sea incluído en la convocatoria.

El señor RUIZ (Presidente).—Se dirigirá el oficio solicitado por Su Señoría.

El señor CORREA RAMIREZ.—Voy a rogar a Su Señoría se sirva pedir a S. E. que se sirva incluir en la convocatoria el proyecto de cooperativas de consumo, que se trató en el período pasado y se alcanzó a mandar a Comisión, la que lo aprobó en general únicamente.

La clase trabajadora, la clase obrera y los empleados en general están anciosos de que se legisle respecto de esta materia.

Yo no tengo la pretensión de que las ideas que he emitido sobre este particular en la Cámara y que he condensado en un proyecto de ley, sean una obra completa, pues ellas son susceptibles de modificaciones; pero yo digo a la Honorable Cámara que hay necesidad de legislar en este sentido, porque las clases trabajadoras tienen urgencia de que se haga algo en beneficio de su alimentación.

El señor RUIZ (Presidente).—En realidad, esos proyectos están incluídos, porque lo están todos los relativos a legislación social.

Si a la Honorable Cámara le parece, podría considerarse incluído especialmente este proyecto.

El señor CORREA BRAVO.—Lo está de hecho.

El señor EDWARDS MATTE (don Ismael).—El proyecto sobre mejoramiento de la condición de los empleados particulares, del Honorable señor Salas Romo, podría considerarse también en la convocatoria, entre los de legislación social.

El señor RUIZ (Presidente).—En todo caso, se dirigirá el oficio correspondiente, a nombre del Honorable Diputado.

FUNCIONAMIENTO DE LA CORTE SUPREMA

El señor CORREA BRAVO.—Yo entiendo que para la sesión de hoy no hay tabla; y, a fin de aprovechar unos cuantos minutos, me permito pedir a Su Señoría que se sirva solicitar la benevolencia de la Cámara para despachar el proyecto sobre funcionamiento de la Corte Suprema, que está incluído en la convocatoria e informado por la Comisión, y cuyo despacho no demorará más de cinco minutos.

El señor RUIZ (Presidente).—Debo manifestar a Su Señoría, que, en realidad, la tabla de la sesión de hoy la forman las interpelaciones pendientes.

El señor CORREA BRAVO.—Mientras tanto se forma la tabla, podríamos despachar este proyecto, si Su Señoría solicitara el acuerdo de la Cámara con este objeto.

El señor SILVA SOMARRIVA.—Por acuerdo unánime.

El señor RUIZ (Presidente). — Hay pendientes varias interpelaciones, de modo que para dar curso a la indicación de Su Señoría habría que acordar postergar la que corresponda tratar en la sesión de hoy.

El señor CORREA BRAVO.—Este proyecto nos ocupará muy pocos minutos, señor Presidente.

PETICION DE DATOS

El señor ADRIAN.—Deseo pedir a la Mesa que se sirva solicitar del señor Ministro del Interior los antecedente relacionado con el alza del precio del agua potable.

El señor RUIZ (Presidente).—Se enviará el oficio respectivo.

FUNCIONAMIENTO DE LA CORTE SUPREMA

El señor PRADENAS.— Desearía saber de qué trata el proyecto a que se refiere el Honorable diputado señor Correa Bravo, porque, en realidad, no lo conocemos.

El señor CORREA BRAVO.—Este proyecto tiene por objeto suprimir dos plazas de Ministros de la Corte Suprema y reglar a la vez el funcionamiento de esta Corte, mediante su división en dos Salas, estableciendo que una Sala, en lugar de funcionar con un quorum de nueve Ministros, funcione con un quorum de siete, y que la otra en vez de un quorum de cinco Ministros, tenga sólo uno de cuatro.

Es todo lo que propone este proyecto.

El señor RUIZ (Presidente).— Solicito el acuerdo de la H. Cámara para tratar del proyecto a que se refiere el Honorable Diputado.

El señor O'RYAN.—Pero dentro de la hora de los incidentes.

El señor RUIZ (Presidente). — No hay acuerdo.

El señor CORREA BRAVO.—¿Se ha opuesto algún Honorable Diputado?

El señor RUIZ (Presidente).—Sí, Honorable Diputado.

PETICION DE DATOS

El señor LABARCA.—Deseaba preguntar a la Mesa, si han llegado algunos antecedentes relacionados con la inversión de los fondos del empréstito de los Ferrocarriles, que solicité en sesiones pasadas.

El señor SECRETARIO.—Sí, señor; han llegado.

El señor BARROS CASTAÑON.—¿Y habrán llegado señor Presidente, los datos que solicité del Ministerio de Guerra y Marina relativos al número de oficiales del Ejército y de la Armada que están en comisión en Europa?

En caso que no hubiesen llegado, pediría que se reiterara el oficio.

El señor ROJAS MERY.—En una de las sesiones del período pasado, solicité, que se oficiara al señor Ministro de Justicia pidiéndole el envío a la H. Cámara, de todos los antecedentes relacionados con el reparto de las causas en los juzgados de Santiago y varios otros datos que expresamente indiqué.

Si no hubieran llegado estos datos, pediría que se reiterara el oficio.

El señor RUIZ (Presidente).—Se reiterarán los oficios respectivos a nombre de los Honorables Diputados.

IMPUESTO ADICIONAL FISCAL

El señor SILVA SOMARRIVA.—Deseo hacer llegar a oídos del señor Ministro de Hacienda algo que oí en la Tesorería Fiscal.

Se ha estado repartiendo un aviso en todas las comunas por el que se hace saber a los contribuyentes que desde la primera quincena de Abril se debe cancelar el dos por mil adicional fiscal de la contribución de haberes correspondiente al primer trimestre del presente año.

Entiendo que esto se presta a ciertas dudas; yo por lo menos creo que esta contribución no puede ser cobrada mientras no se apruebe la Ley de presupuestos.

No por el hecho de tomarse esta contribución en consideración en el cálculo de entradas por la Comisión Mixta, queda ella fijada; porque hasta este momento no ha sido autorizado su cobro por una ley; de manera que no puede hacerse efectivo el pago de esta contribución mientras no haya sido aprobada por el Congreso.

Sin embargo, como digo, se están repartiendo circulares a todas partes, pidiendo a los contribuyentes que paguen este dos por mil adicional.

Sin duda esto podrá ocasionar más tarde dificultades, porque algunos pagarán esta contribución y otros no la pagarán.

Por eso a mí me asalta esta duda, y rogaría a la Mesa que oficiara al señor Ministro de Hacienda a nombre del Diputado que habla, haciéndole ver estas irregularidades que pueden presentarse a fin de que el Gobierno dirija circulares a las Tesorerías Fiscales indicándoles que esta contribución no puede cobrarse mientras no esté aprobada la Ley de Presupuestos.

El señor RUIZ (Presidente).—El señor Ministro se impondrá por la prensa de las observaciones del Honorable Diputado.

FONDOS PARA CAMINOS

El señor ROJAS MERY.—En la última gira que hice a las provincias del Sur, tuve conocimiento de que los fondos destinados al cumplimiento de la ley de caminos, no han sido invertidos con arreglo a esa ley, sino que se han invertido por el Ejecutivo en pagos de honorarios o sueldos de empleados públicos.

Creo que, tratándose de los fondos destinados especialmente para un asunto de capital importancia, como son los arreglos de caminos, debe arbitrarse inmediatamente cualquier medio para que ellos puedan invertirse de acuerdo con lo establecido en la ley dictada con ese objeto.

Los caminos de la provincia de Malleco son verdaderamente intransitables, y, si a eso se agrega todavía que los fondos erogados por los propios contribuyentes, no se invierten en los arreglos de esos caminos, va a llegar esa provincia a un estado verdaderamente desastroso en lo que toca a esta cuestión.

Hay allí comunas que se encuentran amenazadas de verse aisladas y de no poder llevar a las estaciones de los ferrocarriles los escasos productos de las malas cosechas de este año.

Conozco el caso de la comuna de Lumaco,

donde hay un puente completamente inservible, por cuyo motivo los caminos de acceso han quedado inútiles para ser transitados por ninguna carreta.

De manera que, para evitar que se agreguen mayores males a las malas cosechas de este año, se hace indispensable que el Gobierno reintegre esos fondos.

Espero, pues, que el Gobierno tome en cuenta estos datos y procure enmendar los inconvenientes a que me refiero.

El señor RUIZ (Presidente). — El señor Ministro se impondrá por la prensa de las observaciones de Su Señoría.

PETICION DE DATOS

El señor EDWARDS MATTE (don Ismael). —Pediría que se dirigiera oficio a nombre del Diputado que habla, al señor Ministro del Interior, solicitando los datos que se enuncian en la comunicación que envío a la Mesa.

El señor PRO-SECRETARIO. — El señor Edwards Matte don Ismael solicita que se dirija oficio al señor Ministro del Interior pidiéndole los siguientes datos:

1.o Suma de dinero invertida por el Estado con motivo de la alimentación de los obreros cesantes desde la fecha de la creación del primer albergue hasta el día en que la Policía entregó al Cuerpo de Carabineros la fiscalización de este servicio.

2.o Suma invertida por el Estado, por igual capítulo, desde el día que asumió la dirección de los albergues el ya citado Regimiento de Carabineros, hasta la fecha.

El señor RUIZ (Presidente). — Se dirigirá el oficio a nombre de Su Señoría.

Ofrezco la palabra.

Terminada la primera hora.

El señor PRO-SECRETARIO. — El señor Presidente anuncia para la tabla de fácil despacho de la sesión próxima el proyecto de reforma de la ley de matrimonio civil.

El señor CORREA BRAVO.— ¿Está informado?

El señor PRO-SECRETARIO.—Está informado e incluído en la Convocatoria.

El señor ROJAS MERY. — ¿Podría el señor Presidente anunciar en la tabla de fácil despacho un proyecto urgente, incluído en la Convocatoria, que libera de derechos de internación al monumento que se va a erigir a los héroes de la Concepción?

Yo agradecería a Su Señoría se sirviera incluirlo entre los asuntos de fácil despacho.

El señor RUIZ (Presidente).—Quedará ese proyecto anunciado en la tabla de fácil despacho, señor Diputado.

INTERPELACIONES

El señor RUIZ (Presidente). — Entrando a la orden del día, corresponde ocuparse de las interpelaciones pendientes.

El señor PRO-SECRETARIO. — Está pendiente la interpelación del señor Labarca al señor Ministro del Interior, sobre los sucesos ocurridos en la noche del 23 de Noviembre, entre fuerza pública y algunos obreros de los albergues

El señor LABARCA.—Permítame una palabra, señor Presidente.

Al llegar a la Cámara hemos tenido la grata sorpresa de saber que ya hay nuevo Ministerio. Esto nos obliga a postergar esta interpelación hasta conocer la opinión que ella le merezca al señor Jefe del nuevo Gabinete.

Ruego, pues, al señor Presidente que solicite el acuerdo de la Honorable Cámara para postergar esta interpelación.

El señor RUIZ (Presidente).—Si a la Honorable Cámara le parece, se postergaría esta interpelación...

El señor SILVA SOMARRIVA.—Hasta que se presente el nuevo Ministerio...

El señor RUIZ (Presidente).—...hasta que se presente el nuevo Ministerio a la Cámara..

El señor EDWARDS MATTE (don Ismael). —Pero ¿será efectiva la noticia?

El señor RUIZ (Presidente).—La Mesa lo ignora, Honorable Diputado.

El señor SILVA SOMARRIVA.—¿Es parlamentario ese Ministerio?

El señor GUMUCIO.—Por lo menos es verosímil.

El señor EDWARDS MATTE (don Ismael). —Entonces es efectiva la noticia.

El señor RUIZ (Presidente).—Como no hay otro asunto de qué tratar, si a la Honorable Cámara le parece, se levantará la sesión.

El señor DE LA VEGA.—¿Y la interpelación sobre la policía de Valparaíso?

El señor RUIZ (Presidente). — Está en la misma situación que las otras.

Si no hay inconveniente; se levantará la sesión.

Se levanta la sesión.

Se levantó la sesión.

VIDA OBRERA

EL SECRETARIO GENERAL DEL CONSEJO FEDERAL SEÑOR GASPAR BALOFFET, HABLA A "LA NACION"

Importantes acuerdos tomados en su última sesión porel Congreso Social Obrero

La velada de pasado mañana en honor y beneficio del aficionado señor Manuel Vache

Exposición que hace la Secretaría de la Junta Ejecutiva de la Federación Obrera de Chile sobre la huelga en la región del carbón

ACUERDOS, FIESTAS Y CITACIONES SOCIALES

PUBLICACIONES DE LA FEDERACION OBRERA DE CHILE

La solución de la huelga carbonífera

EXPOSICION DE LA JUNTA EJECUTIVA FEDERAL DE LA FEDERACION OBRERA DE CHILE

Damos a continuación una nota que nos ha enviado el secretario de la Junta Ejecutiva:

"La prensa de la capital en sus informaciones y en sus editoriales de ayer y anteayer, al dar cuenta de la solución, en camino, de la huelga de la región del carbón, ha manifestado que se llegó a la solución sin intervención ninguna del Gobierno ni de "las Federaciones", lo que allanó todos los caminos para llegar a un avenimiento.

Estas informaciones, por lo que se refiere a la Federación Obrera de Chile, son completamente inexactas.

La huelga forzada a que fueron arrastrados los obreros de la región carbonífera ha estado, desde su principio hasta el fin bajo el control de los Consejos Federales de la región, los que han obrado en todo momento de acuerdo con el Comité de la Huelga que funciona en Lota y éste con la Junta Ejecutiva Federal con asiento en Santiago.

Las comisiones que intervinieron en el arreglo, fueron nombradas en grandes asambleas celebradas por los Consejos Federales de la Región y estos mismos Consejos dieron normas a esas comisiones para proceder.

Tan cierto es el hecho de que los trabajadores fueron completamente disciplinados arrastrados a la huelga por las Compañías, y en la misma forma y talvez más unidos han vuelto a sus labores: que el pase para volver al trabajo, fué solicitado de la Junta Ejecutiva Liberal por el Comité de la Huelga, el que fué concedido por aquel organismo en su sesión celebrada el Lunes pasado.

Un dato que habla también en favor de nuestras afirmaciones, es lo acontecido ayer en los sectores mineros al volver los obreros a sus labores.

Al asistir los obreros a reanudar sus trabajos, en Schwager y en Maule, se encontraron con una disposición de las Compañías de exigirle a cada trabajador su filiación, impresiones digitales, etc., etc., antes de reanudar los trabajos.

Ante esta imposición hubo una protesta unánime, y con un gesto hermoso de dignidad, que se acentúa aún más al pensar en los ochenta días de huelga a que se han visto obligados por las intransigencias de las Compañías; todos, sin ni una sola excepción, regresaron a sus hogares, dispuestos a continuar la lucha sostenida, hasta echar por tierra esta nueva e injusto imposición.

Esta actitud de los trabajadores indicó a las Compañías que éstos no estaban ni cansados ni vencidos como ellas creyeron, y en horas solamente, con la precipitación propia de quienes se imponen de una revelación, dejaron sin efecto la disposición que reanudaba el conflicto volviendo los obreros al trabajo al segundo turno de ayer Miércoles.

El largo conflicto ha terminado y los esforzados obreros de la región del carbón, hoy, como ayer y como mañana, permanecen firmes y resueltos en las filas de la Federación Obrera de Chile, dispuestos a seguir laborando por su mejoramiento económico y social.

Ni Federaciones Patronales, ni amenazas, ni las necesidades propias de una lucha desventajosa, los hizo doblegarse y traicionar su causa.

La Junta Ejecutiva Federal anotará estos hechos en los anales de la Federación Obrera de Chile y en toda oportunidad sabrá presentarlos como ejemplos al proletariado de la República.—**Carlos Alberto Martínez**, secretario general."

CONSEJO N.o 1 DE FERROVIARIOS.—No habiéndose efectuado la sesión ordinaria de Directorio, se cita a sus miembros para hoy, a las 6 P. M. Se les recomienda la asistencia por que hay que tratar varios asuntos internos y leer algunos trabajos presentados para el próximo Congreso Ferroviario.

CONSEJO N.o 23, CONFITEROS, PASTELEROS Y DULCEROS.—Este Consejo cita a todos sus federados y al gremio en general para hoy, a las 8 P. M., en su local, Sotomayor 147.

Se invita a todo el personal de la Fábrica de Galletas de Mac-Kay y Cía.

CONGRESO SOCIAL OBRERO

HACIA LA CONSTRUCCION DE UNA GRAN AVENIDA TRASVERSAL

Se obtendrá trabajo para muchos miles de obreros

La colecta en favor de los obreros de la región carbonífera

En la última sesión de esta institución se dió cuenta de ciertas tramitaciones hechas en el sentido de auspiciar la construcción de una de las avenidas transversales en proyecto, con el fin de proporcionar trabajo a los innumerables obreros que están desocupados.

En vista de la gran conveniencia que esta obra representaría, no sólo para la clase trabajadora, sino también para la ciudad y todos sus habitantes en general, se acordó secundar decididamente estas gestiones que hoy están a cargo de la Sociedad de Arquitectos de Chile.

Escuela de Perfeccionamiento.—Asimismo, en vista de la necesidad que cada día se hace sentir con mayor urgencia, de que los obreros adquirieran conocimientos teóricos relacionados con la profesión que poseen, el Congreso acordó propender a la organización de una escuela nocturna de perfeccionamiento, para lo cual puede contar ya con la cooperación de importantes instituciones y particulares.

Colecta pro-obreros carboníferos.—Esta institución ha iniciado una erogación con el objeto de ayudar a las familias—mujeres y niños—de los obreros en huelga de la región carbonífera.

Según informaciones que hemos podido obtener, el estado actual de esta colecta es el siguiente:

Beneficio organizado por el Congreso Social Obrero y efectuado en el Teatro de la Unión de Artesanos, $ 150.00; Sociedad B. O'Higgins (adhesión), $ 200.00; Sindicato de Estucadores (adhesión), $ 155.00; Protección de Estucadores (adhesión), $ 72.00. Total: $ 577.10.

Esta suma ha sido ya enviada a su destino. Los envíos que se remitan seguirán mandándose a medida que vayan llegando.

PARA PODER TRABAJAR
SE NECESITA TENER
BUENA SALUD

EN esta época en que los medios de subsistencia resultan tan costosos, el obrero no debe bajo ninguna circunstancia exponerse a caer en cama a causa de debilidad renal, puesto que necesita todo el dinero que pueda adquirir mediante su trabajo para el buen sostenimiento de su familia. La debilidad en los riñones es peligrosísima y cuando llega a cierto período es muy difícil de curar. El dolor de espalda es uno de los primeros síntomas de que los riñones no están funcionando en orden, siendo ésta la época propicia para atenderlo y remediarlo. Si siente Ud. fuertes punzadas al inclinarse o levantarse, mareos, dolores de espalda y de cabeza, irritación en la vejiga, etc. diríjase inmediatamente a la primera botica y obtenga un frasco de *Píldoras de Foster Para Los Riñones.* Estas píldoras han salvado a miles de personas durante 50 años. Entran en su preparación solamente ingredientes de primera calidad. No contienen droga alguna que sea perjudicial al organismo. No acepte substitutos; exija siempre las de *"Foster."*

De venta en todas las boticas. Solicite nuestro folleto sobre las enfermedades renales y se lo enviaremos absolutamente gratis.

(3) FOSTER-McCLELLAN CO.
BUFFALO, N. Y., E. U. A.

Enfermedades de la nutrición

En el tratamiento del raquitismo, linfatismo, anemia, debilidad general, etc., debe siempre esforzarse el terapeuta en enriquecer el índice opsónico del suero del enfermo, es decir, aumentar su resistencia orgánica.

Para alcanzar este resultado, no hay mejor medicamento que la PHOSPHIODASE, en forma granulada, en que se encuentran combinados los principios solubles de la Hoja de Nogal, con el yodo y el fósforo.

De venta en todas las Farmacias.

THE NEW ENGLAND
DELICIAS 2933
La Casa que hace más Ternos en Santiago por su economía y buena hechura
:-:
Por ver los precios nada se Pierde
CORTADOR RECIEN LLEGADO DE BUENOS AIRES

Acuerdos sociales

CENTRO RECREATIVO ARTES GRAFICAS.— Acuerdos tomados en la sesión de Directorio del Martes próximo pasado:

Nombrar a los señores Aurelio Muñoz, Víctor Fernández, Alonso Munizaga, Eduardo Muñoz y Luis Parra V., para que estudien las bases para el campeonato interno de One-Step y Shimmy, para todo competidor que se realizará el 20 de Mayo próximo. Llevar a efecto el próximo Domingo, en el salón social de costumbre, a las 5 de la tarde, una matinée en honor del nuevo Directorio de la Sociedad Unión de los Tipógrafos. Reintegrar el cuerpo de profesores para la enseñanza de los bailes con los señores Luis Parra V., Oscar Donoso Lara. Este último como ayudante. Nombrar miembros de la comisión de pistas, a los señores Antioco Bravo, Carlos Wenckstern, Alberto Pino, Manual Gajardo e Isaac Ezquerra. Este último presidirá dicha comisión. Citar a la sesión del Martes próximo de Directorio, a las 8.30 P. M., con el objeto de solucionar varios asuntos internos, a los señores Luis A. Pinto, Oscar Miquel, Oscar Silva, Luis Lecaros y Costa. Convocar a sesión de junta general, a fin de dar cuenta detallada del movimiento habido en tesorería durante el período de 1921, para el Miércoles próximo, a las 8.30, y tratar otros asuntos de importancia.

—Hoy, a las 3 de la tarde, tendrán los socios de los diarios sus clases de bailes. Se invita a las señoritas socias.

SOCIEDAD DE SOCORROS MUTUOS BERNARDO O'HIGGINS. — Se pone en conocimiento de los socios que el beneficio a favor de los obreros de la región del carbón, arrojó de utilidad la suma de $ 183, incluso los $ 16 que mandó la Sociedad de Comerciantes y los $ 47 producto del cuadro que obsequió el Centro de E. S. Independencia.

Esta suma pasó al Congreso Social Obrero, para ser enviada a su destino.

—Hoy, a las 8 y media habrá sesión de Directorio.

CENTRO RECREATIVO Y DEPORTIVO "LA INSTRUCTIVA OBRERA"—Hoy, de 9.30 a 10.30 P. M. habrá clase instructiva para seguir después con un baile familiar hasta las 12.

Se recomienda a las señoritas socias ir premunidas de sus respectivas insignias.

Citase para el próximo Domingo, a las 10 A. M., en los salones de "La Nación", a los presidentes de las siguientes Sociedades: La Ilustración, Esperanza, La Democracia, Arte y Gráfica y Deportivo y Recreativo Esparta.

La citación pueden retirarla en Vida Obrera de este diario.

CIRCULO DIEGO PORTALES DE LA UNION NACIONAL—En la reunión general del día 9 del presente mes se eligió el siguiente Directorio:

Presidente, don Francisco Javier Latorre; vice-presidente, don Arturo Carrasco; secretario, don Justo P. Soto; pro-secretario, don Luis A. León; tesorero, don Ramón Espinoza; y pro-tesorero, don Ramón Riquelme.

Hoy, a las 9 de la noche, en el local de siempre, habrá una importante reunión.

LA ACTUAL SITUACION SOCIAL, ECONOMICA E INTELECTUAL DE LOS FERROVIARIOS

Importantes declaraciones que hace a "La Nación" el Secretario del Consejo Federal señor Gaspar Baloffet

Por qué los ferroviarios se separaron de la Junta Provincial de la Federación Obrera de Chile

El próximo Congreso Ferroviario que se celebrará en la ciudad de San Fernando

La celebración del Congreso ¿significa una separación completa de los ferroviarios y la Federación Obrera de Chile?

Lo que nos dice a este respecto el señor Baloffet

En su oportunidad, nuestro diario dió amplias informaciones relacionadas con los rumbos que experimentaron los gremios ferroviarios y que formaban el Consejo Federal N.o 1 de la Federación Obrera de Chile, con motivo del último paro general nacional decretado por la Junta Ejecutiva de dicha corporación.

En esas informaciones, dijimos que los ferroviarios, en vista de la situación que se les había creado al no poder adherirse a ese movimiento, acordaron separarse de la Junta Provincial en vista de la forma cómo esta corporación dirigente obrara ante los conflictos obreros. Otra cuestión que influyó poderosamente también en el ánimo de los ferroviarios para tomar esa resolución, fué el hecho de que dicha Junta directiva provincial se negase a aceptar los delegados que el gremio designara para integrar la corporación.

SEÑOR GASPAR BALOFFET,

Secretario General del Consejo Federal de Ferroviarios

Sin embargo, los ferroviarios han seguido cotizando con la Junta Ejecutiva, con cuyo cuerpo directivo se entiende para todo aquello relacionado con sus actividades obreras.

La situación por consiguiente de los miembros que forman este Consejo, es de suma importancia conocerla para todos aquellos que deseen estar al corriente de las actividades sociales que se vienen desarrollando no tan sólo en Santiago, sino que en todo el país en general.

Con tal objeto, ayer nos hemos acercado al Secretario General de los ferroviarios, señor Gaspar Baloffet, persona que, dada su situación dentro del gremio, y unido a los conocimientos sociales que tiene, es la más autorizada para apreciar estas cuestiones.

Nuestra primera pregunta fué relacionada con los motivos que habían tenido los obreros ferroviarios para separarse de la Junta Provincial de la Federación Obrera de Chile.

A este respecto el señor Baloffet nos dice:

—Es efectivo que nuestro gremio se encuentra actualmente en divergencia con la Junta Provincial, debido a que nosotros no marchamos de acuerdo con sus dirigentes; primero, porque hemos tenido disparidad en apreciar el desenvolvimiento social que se ha venido desarrollando en el país. Ellos consideran por ejemplo, que los ferroviarios debieran adherirse a todos los acuerdos que tome este cuerpo directivo provincial, siendo que esto es completamente imposible por cuanto que el gremio es sumamente numeroso y entonces las opiniones que se viertan para apreciar alguna situación, tienen que ser numerosas y difícil de coordinarlas. Ya pueden ustedes comprender, nos dice el señor Baloffet, cuán difícil es para el Secretario General poder dirigir esos debates y llevarlos hasta el terreno que deseara la Junta Provincial.

Otra cuestión que ha servido de base a los ferroviarios para separarse de la Junta, es que muchos no simpatizan con algunos dirigentes de dicha corporación por la forma cómo ellos consideran la situación social obrera.

Respecto ahora a la Junta Ejecutiva, con ella sí que marchamos de acuerdo por cuanto es una corporación que sabe apreciar con mucho más plenitud y mayor conocimiento, las evoluciones que se producen dentro de cualquier gremio obrero. Basta citar a este respecto, los nombres de los señores Carlos Alberto Martínez, Secretario General; don Manuel Hidalgo, y del diputado señor Juan Pradenas Muñoz, en quienes reconocemos no tan sólo yo, sino que todos los ferroviarios en general, a personas serias y desapasionadas para actuar en el cuerpo directivo del laborismo nacional.

—Pero nosotros, interrumpimos, hemos tenido conocimiento de que ustedes tienen también algunas divergencias con ciertos miembros de la Junta Ejecutiva.

—Sí, nos dice el señor Baloffet, es efectivo que nosotros estamos también en disparidad de opiniones con varios de esos dirigentes, pero, con los nombres que le he citado anteriormente, nos bastan para actuar con la Junta en el desenvolvimiento social colectivo en que estamos empeñados. Sobre la dificultades que hemos tenido con la Junta Provincial y los cargos que tenemos en su contra, la Junta Ejecutiva nos ha citado para oirnos dichos cargos y según su gravedad, proceder entonces a su reorganización.

Hasta aquí es cuanto puedo decirles sobre la situación en que se encuentra actualmente el Consejo, después de su acuerdo de separarse de la Junta Provincial.

EL PROXIMO CONGRESO FERROVIARIO

Una de las cuestiones que más importancia tiene también no tan sólo para los que se preocupan de la cuestión social sino que para todos en general, es lo relacionado con la celebración del próximo Congreso Ferroviario que se efectuará, como lo hemos informado, en la ciudad de San Fernando, en los días 9 al 15 de Abril próximo.

—La realización del Congreso, nos dice el señor Baloffet, vendrá a llenar un vacío que se deja sentir desde hace varios años.

Con la celebración del primer Congreso Ferroviario que duró desde el 12 al 17 de Octubre del año 1920 en esta ciudad, se trataron diversos asuntos relacionados con el mejoramiento tanto económico, social e intelectual del gremio.

Uno de los asuntos que merece citarse, fué la formación de un Comité Central con asiento en Santiago, y en el cual debían estar representadas todas las zonas ferroviarias y de cuyo organismo fué su Secretario General, el señor Prudencio Mena.

Este cuerpo directivo no pudo seguir funcionando debido a vacíos que se dejaron sentir y que no se tomaron en cuenta en aquella oportunidad; pero la práctica nos ha venido a enseñar ahora que es preciso tomarlo muy en cuenta en el próximo Congreso.

Para el mejor éxito del funcionamiento de este Comité, es indispensable que sus miembros dirigentes sean rentados para poder dedicarse de esta manera, más activamente a las labores por demás arduas que tendrá que demandarles, por cuanto tendrán que atender a todos los ferroviarios del país y que suman un total de 17 mil obreros.

Con la celebración del Congreso en 1920, continúa nuestro entrevistado, los trabajadores del norte, del centro y del sur del país, tuvieron una oportunidad para conocerse más íntimamente y por consiguiente, vino un cambio de correspondencia que trajo como resultado un mayor mejoramiento dentro de su situación social, económica y aún intelectual.

—Ahora, díganos, señor Baloffet, preguntamos, la celebración del próximo Congreso en la ciudad de San Fernando, y la constitución de la Junta a que usted nos ha hecho referencia, ¿significaría un rompimiento definitivo para con la Federación Obrera de Chile?

—Nó, nos contesta. Al contrario. Un Congreso de esta naturaleza lleva como norma principal el disciplinar sus fuerzas colectivas y hacer más extensivo el progreso obrero y lograr reunir en la institución a un mayor número de individuos que bajo un sólo estandarte social, hacen el gremio más fuerte y poderoso para lograr sus aspiraciones de mejoramiento.

Con este torneo se persigue también formar mayor conciencia entre los trabajadores y educar con nuevas lecciones, que las hemos estado aprendiendo con la práctica y que se hacen sentir naturalmente como una verdadera necesidad.

Prueba de que los ferroviarios no se separarán de la Federación Obrera de Chile es de que la Junta Ejecutiva nos ha enviado circulares para que apuremos la celebración del Congreso, por estimarse de suma urgencia. Estas circulares, continúa el señor Baloffet, han sido enviadas a todos los Consejos ferroviarios del país.

TEMAS DEL CONGRESO

Largo me sería enumerarles detalladamente los temas que se van a tratar en el Congreso, y manifestarles la importancia transcendental que significan todos estos importantes temas para el gremio, pero ustedes ya los conocen por haber sido el diario "La Nación" el primer órgano de publicidad que los ha dado a conocer a la opinión del país.

Sólo voy a referirme a aquellos temas que están más íntimamente ligados con el futuro bienestar de nuestro gremio, como lo es la Caja de Retiro y Previsión Social; como ser nuestra representación dentro del cuerpo directivo de esta corporación y demás servicios que están enmarcados dentro de esta misma institución.

La Caja de Retiro y Previsión Social, nos dice el Secretario General de los Ferroviarios, es una institución que presta considerables servicios a todos los empleados y obreros de la Empresa de los Ferrocarriles, y de ahí depende que en el próximo Congreso, entremos a tratar a fondo esta cuestión.

Uno de los temas que más nos ha venido preocupando y relacionados con el mismo funcionamiento de la Caja, es la escasa representación que tenemos los obreros dentro del cuerpo directivo de esa institución. Pues siendo nosotros 17 mil imponentes, tenemos sólo dos representantes y los empleados que son siete mil, tienen cuatro representantes. Ya pueden ustedes ver la enorme diferencia que existe.

Es por esto, que nosotros, aspiramos a que se aumente nuestra representación en dos Consejeros más, pero, como para ello habría que modificar la ley respectiva, cosa que no podemos hacerla directamente con el Gobierno, pediremos a la representación parlamentaria demócrata interponga sus altas influencias ante el Poder Legislativo, para lograr estas aspiraciones.

Para el caso de que no se lograra aumentar el número de Consejeros, pediremos entonces que los empleados, aún cuando su número es mucho más inferior que el nuestro, queden con una representación igual a la nuestra o sea, queden con dos Consejeros también.

Otro de nuestros ideales relacionado con esta misma cuestión, es que la elección de dichos Consejeros se haga directamente por los obreros y no en la forma actual que los nombra el Gobierno, aún cuando las personas designadas para ello, muchas veces no han contado con las simpatías y confianza que deberían requerir para desempeñar estos cargos.

Esto ha ocurrido en otros períodos, continúa nuestro entrevistado; porque los actuales Consejeros obreros dentro de ese cuerpo y que son los señores Exequiel Jiménez y Luis Bizé, cuentan con toda la confianza nuestra y sobre todo, han tenido la gentileza de presentarse a las mismas asambleas obreras para darles cuenta de su cometido, manifestación ésta que en otras ocasiones no ha sucedido, a pesar de exigírselos los mismos reglamentos.

En el próximo Congreso, prosigue nuestro entrevistado, estudiaremos la forma mejor para pedir al Gobierno que, en conformidad al artículo 4.o del Reglamento Orgánico de la Caja de Retiro y Provisión Social, se establezcan oficinas sucursales de esta corporación, en las ciudades más importantes del país como ser Concepción, Valparaíso, Valdivia, Coquimbo, Ovalle y varias otras. También solicitaremos que la dirección de la Caja, publique anualmente la lista de imponentes, la acumulación de sus intereses, depósito actual de cada uno de ellos, porque hasta hoy, la Empresa no cumple con el artículo 42 del Reglamento de Ahorros, el que determina que a todo depositante se le debe entregar una libreta en la que se le anota su depósito.

Dentro de estos mismos servicios, nos dice el señor Baloffet, hay ocasiones en que a los imponentes les demanda sacrificios el poder retirar sus ahorros por cuanto en la Caja, le ponen miles de dificultades. Con este motivo, en el próximo Congreso, estudiaremos también la forma cómo pedir a la Dirección de la Empresa, que ésta comunique por telégrafo, el retiro de cada imponente y se pase nota a la Caja de Retiros, para que en el plazo de ocho días, la imposición sea cancelada al interesado.

Otro de los temas de importancia, que trataremos en ese Congreso, será lo relacionado con los actuales servicios sanitarios dentro de la Empresa, servicios éstos que dados los beneficios que reportan a los trabajadores, deben ser atendidas en forma por demás amplia y rápida.

Actualmente, yo no podré hacer críticas a los jefes que tienen a su cargo estos servicios dentro de esta zona, por cuanto los doctores señor Vidal, Parada y Salas Bórquez, se desempeñan en una forma por demás correcta.

No pasa así, por ejemplo, en provincias en donde estos servicios están casi completamente abandonados. Esto lo atribuimos, nos dice el señor Baloffet, a la negligencia del jefe de los servicios, quien no es una persona que pueda decirse que se dedica con empeño a atender esta sección.

A propósito de esto, continúa el señor Baloffet, en la secretaría del Consejo tengo numerosas notas enviadas desde provincias en donde se protesta por la forma cómo son atendidos los servicios sanitarios.

Esta situación, hará que en el próximo Congreso se entre a estudiar muy en especial este servicio y para lo cual solicitaremos que a este torneo concurran un doctor de cada zona el día en que trate sobre el servicio sanitario.

A este respecto, les debo advertir a ustedes, nos dice el secretario de los Ferroviarios, hace poco tuve ocasión de conversar con una comisión de la cual es jefe el ingeniero señor Carlos Valenzuela Cruchaga, y quien me manifestó que para que los servicios sanitarios pudieran mejorarse en la forma como los obreros lo desean, éstos tendrían que aumentar en uno por ciento la imposición que hacen para estos servicios.

Ante esto yo, continúa el señor Baloffet, le manifesté que no había inconveniente alguno para dicho aumento; pero que exigían el retiro del doctor jefe de los servicios, por cuanto que si los actuales servicios sanitarios están bastante reducidos y son escasamente atendidos, estos mismos servicios haciéndolos más extensivos, tendrían que sufrir los efectos de la desorganización, cosa a que los obreros, no desean contribuir.

Después de haberse referido a varias otras cuestiones relacionadas con la situación interna del gremio de los ferroviarios, nuestro entrevistado, el señor Baloffet, terminó diciéndonos: espero que el próximo Congreso, obtenga el más lisonjero éxito por cuanto nuestros delegados irán con amplias atribuciones.

Fiestas sociales

LA PROXIMA VELADA TEATRAL Y BAILE SOCIAL EN HONOR Y BENEFICIO DEL ACTOR NACIONAL SEÑOR MANUEL VACHE.— Exito que promete alcanzar. —El Sábado próximo, en el teatro salón del Consejo de Ferroviarios situado en Bascuñán 542, se llevará a efecto la velada teatral y baile social que los conjuntos artísticos Vital Aza y L'Asinas, organizan en honor y beneficio de su primer actor y director, respectivamente, señor Manuel Vaché.

El señor Vaché, es uno de los aficionados nacionales que más éxito ha obtenido entre los diversos conjuntos artísticos que hasta hoy se han organizado en la capital.

El señor Luis Barra, director artístico del Vital Aza, se ha hecho cargo de confeccionar el programa especialmente para esta simpática velada.

El baile social será amenizado por una excelente orquesta.

CENTRO RECREATIVO LA ILUSTRACION.— Hoy habrá clase instructiva, seguida de un baile familiar.

CENTRO INSTRUCTIVO EL DESPERTAR.— Este Centro, reunido antenoche en asamblea general extraordinaria, y tomando de preferente consideración el atentado de que fué víctima el Domingo pasado Emilio Zapata, secretario general de este Centro y del Comité de Centros contra El Alcoholismo, la institución, por asentimiento unánime acuerda: Protestar enérgicamente ante la opinión pública por este atentado de que fué víctima el secretario Emilio Zapata, por un grupo de individuos bebidos y asimismo participa muy especialmente a las autoridades correspondientes de este atropello, para que pongan especial vigilancia.

También acordó dar a conocer esta protesta a las colectividades obreras del país por intermedio de este acuerdo.

El Domingo próximo, a las 4 y media, este Centro llevará a efecto una manifestación de adhesión a la campaña de depuración social que bajo la dirección del secretario de la institución sigue realizando el Comité de C. Contra El Alcoholismo.

SINDICATO DE CHAUFFEURS DE CHILE.—Interesante es la velada que prepara esta instiución para el Domingo próximo a beneficio de su Seción Recreativa. Intercalados con el baile habrá números especiales de canto y declamaciones por el Conjunto Los Nuevos que dirige el señor Marcelino Díaz y que han ofrecido su desinteresado concurso.

—Cítase al Directorio para hoy.

CENTROS OBREROS DE INSTRUCCION.—Se avisa a los socios de dichos Centros que el próximo Domingo, a las 10 A. M., en Maipú 56, se entregarán las entradas para el paseo que tendrá lugar el mismo día en la tarde.

CENTRO DE ALUMNOS Y EX ALUMNOS DE LA ESCUELA NOCTURNA "EXEQUIEL VILCHES".—Hoy, a las 9 y media P. M., habrá clases instructivas.

CENTRO DE ESTUDIOS SOCIALES DE LA FEDERACION DE OBREROS DE IMPRENTA.—Hoy se efectuará la 7.a velada-conferencia que quincenalmente organiza este Centro de Estudios Sociales, en su local, Eleuterio Ramírez 1357, a las 8 1|2 de la noche.

CENTRO CULTURAL Y DEPORTIVO "1.o DE MAYO".—Hoy, de 9 a 10 P. M., habrá clase instructiva para socias y socios, y de 10 a 11 M., seguirá un baile familiar.

BENEFICIO DE MATUS DEL OLMO.—Hoy se llevará a efecto la función en honor y beneficio de Matus del Olmo en el local del Centro Cultura Social, señor Pablo 1276.

Tomarán parte el señor Alberto Sepúlveda, Manuel Vaché, S. de la Cruz, Ricardo Villagra y la Estudiantina Esmeralda.

Citaciones

Sociedad La Universal—Para hoy, a las 8 1|2 P. M., está citado el Directorio de esta Sociedad.

Sociedad de S. M. "Juan M. Dávila Baeza".—A sesión de Directorio, para hoy, a las 8 1|2, en el local de costumbre.

El Directorio de esta Institución agradecerá a todos los señores socios que se crean con derecho a diplomas pasen a retirarlos en sesiones de Directorio los días Jueves, a la hora fijada en las citaciones, en la secretaría, San Rablo 1276.

Sociedad de Pintores "Miguel Angel".—A junta general a la comisión de fiestas, para el Domingo próximo, a las 10 A. M.

Federación de Peluqueros—A junta general extraordinaria para hoy, a las 9 P. M., en los salones del Centro Demócrata, Rosas 1044.

Se tratará sobre la renuncia presentada por el Directorio y se procederá a la nueva elección.

Centro Juventud Obrera.—A sesión para hoy, a las 8 P. M.

Unión en Resitencia de Estucadores.—Al gremio en general a junta general para hoy, a las 5 1|2 P. M., en el local de costumbre.

Cuadro Artístico Renovación.—A sesión para hoy, a las 9 P. M., a fin de nombrar el nuevo Directorio.

Unión G. de O. Metalúrgicos.—A reunión para hoy, a las 6 P. M.

Centro Santiago de la U. N.—A la comisión de cuentas para hoy, a las 9 P. M.

Estudiantina Esmeralda.—Al cuadro de ejecutantes en San Pablo 1276, para amenizar el beneficio del señor Matus del Olmo, hoy, a las 9 P. M.

Centro Independencia de Chile.—Para hoy al Directorio a fin de continuar tratando sobre el beneficio pro-"Caja Infantil".

Sociedad Unión y Protección de Estucadores. — Al Directorio para hoy, a las 5 1|2 P. M.

El Directorio en lo sucesivo sesionará los días Jueves, de 5 1|2 a 7 P. M.

Federación de Chauffeurs de Chile.—A asamblea general para hoy, a las 9 P. M., en San Pablo 1198.

Sindicato Obrero de Fábrica de Espejos, Vidrieros y Ramos Similares—A junta de Directorio para hoy, a las 6 P. M.

Sindicato de Estucadores y R. S.—A junta general para hoy Jueves, a las 7 P. M.

Cuadro Artístico Sindical "La Defensa".—Este conjunto prestará su concurso al "Sindicato de Estucadores", el Sábado 25, en el salón de la Sociedad de Comerciantes del Mercado Central; por lo tanto, cita a ensayo general para hoy, a las 8 P. M., en el local de costumbre.

Sociedad Maquinistas Teatrales de Mutua Protección.—Al gremio para hoy, a la 1 1|2 P. M.

Unión de Matronas de Chile.—A sesión extraordinaria para hoy, a las 4 P. M.

NEUMATICOS MILLER
Los más baratos por kilómetro de rendimiento
AGENTES EXCLUSIVOS PARA SANTIAGO
BEST & HALBERSTADT
DELICIAS 1437 - TELEF. 3313

TRIBUNALES DE JUSTICIA

MOVIMIENTO HABIDO EN 22 DE MARZO DE 1922

CORTE SUPREMA

1.a Sala. — No funcionó.

2.a Sala. — 3. Fisco con Municipalidad de Talcahuano, en acuerdo. Las demás no vistas o suspendidas.

Ministro redactor en esta causa el señor Salas.

TRIBUNAL PLENO

1. Recurso de queja de Alejandro Aybar, trámite; 2. Recurso de queja de Manuel Gabitz, id; 3. Apelación Promotor Fiscal de Cañete, Virgilio Morales, id.

Don Enrique O. Barboza alegó por el recurso de la 1.a

Fallada de acuerdo: Martín Torrealba con Ana Luisa Calderón con forma, sin lugar. Redactor el señor Salas.

Desistida: Síndico quiebra Roque Durán con Williamson Balfour y Cía., c. forma.

CORTE DE APELACIONES

Miércoles 22, señor Gutiérrez:

1. Lisandro Avila con Juan Tersago, en acuerdo.

Agregado, recurso de amparo de Solís y otros, sin lugar.

Secretario el señor Alcalde.

Don Ernesto Arteaga alegó con don Zorobabel Macuada, en la 1.a

En la 2.a causa del Martes alegó también don Miguel A. Calvo.

2.a Sala. — Relator señor Rodríguez:

1. Carlos Lorenzo Vergara, eximición del servicio militar confirmada; 2. Contra José Alberto Soto, confirmada con declaración; 3. Jorge Carvero contra Juan de Dios Marticorena, suspendida; 7. Partición de doña Antonia Valdés Cuevas, cuaderno sobre aportes, mal anunciada.

No vistas las demás.

Fallada agregada:

Contra Andrés Marín, confirmada.

Fallada de acuerdo:

El Fisco con Manuel Pérez, confirmada.

Alegaron:

En la continuación de la N.o de ayer Cárcamo con Fisco, continuaron los alegatos, don Julio Piwonka con don Tito L. Lizoni.

3.a Sala. — Miércoles 22, señor González Campos:

1. J. Enrique Latorre con Rufina Morales, desierta; 2. Abraham Tolchniski contra Jacobo Remenick, suspendida; 3. Compañía de Seguros La Mundial con Nicasio Retamales, (es parte Aarón erner), suspendida; 4. E. y S. Contandil Readi con Benjamín Rodríguez, no casada; 5. Banco de Chile con Gustavo Córdova, trámite; 7. Caja Hipotecaria con Ernesto Sepúlveda, mal anunciada; 8. Francisco Salado con Ernesto Lizana, mal anunciada; 16. Compañía Esperanza de Le bu con Ricardo Valdés, suspendida.

Agregada, contra P. P. González y J. Colombi, aprobada.

Secretario el señor Fabres.

Alegaron.

Don Washington Bannen contra el recurso, en la 4.a

Don Tito Lisoni por la confirmación en la 5.a; y

Don Pedro León Ugalde por la aprobación, en la agregada.

4.a Sala. — Relator señor Varas Olea:

1. Fisco con Manuel Uribe, confirmada; 2. Fisco con Enrique Schulz, suspendida; 3. Gustavo Smidt con Fisco; 4. Adrián Sáez Fernández con New York L., suspendida; 5. Contra R. Neves y otros con Fisco; 7. Juan Francisco Rivas y otros con Fisco, suspendida; 8. José Manuel Figueroa y otros con Fisco, suspendida.

No vistas las demás.

Fallada agregada:

Contra Juan Mendoza y otros, aprobada.

Alegaron:

En la 1.a don Isidoro Vásquez G., revocando.

En la agregada, don Jorge Alemparte, aprobando.

TRIBUNAL PLENO

Conoció el recurso de queja de Carmela Pérez, confirmándola.

TURF

PROGRAMA COMPLETO PARA LAS CARRERAS DEL PROXIMO DOMINGO EN AMBOS HIPODROMOS

VALPARAISO SPORTING CLUB

1.a Carrera, a las 2 P. M.

Premio MERMAN. — 3,800 metros Steeplechase. — Para caballos que no hayan ganado en la temporada. — Peso de Reglamento. — Entrada: $ 35. — Premios: $ 3,500 al 1.o y $ 600 al 2.o.

	Kilos		Kilos
Ajitato	71	Demetrio	70
Floma	71	C. Rayada	63
Pilfin	71		

2.a Carrera

Premio MEMOIR. — 1,000 metros. —Para productos de 2 años que no hayan ganado. — Peso: 54 kilógramos. — Descargo de 1 kilógramo por cada carrera perdida en esta temporada. — Entrada: $ 40. — Premios: $ 4,000 al 1.o y 700 al 2.o.

Isabelino	52	Boulevar	51
Pintura	52	Kansas	50

3.a Carrera

Premio MINTING.—1,000 metros. —Para Omnium Handicap. — Entrada: $ 30. — Premios: $ 3,000 al 1.o y 500 al 2.o.

Los Robles	60	Ancatemo	48
Costanera	59	Honolulu	48
Pechen	56	Náutico	48
Alavy	53	P. de Oro	44
Wintergreen	52	Find Out	42
Girl	50	Flanders	42
Arrás	49	Ancoa	40
Tordilla	49		

4.a Carrera

Premio MAINTENON. — 1,600 metros. — Para caballos ganadores. —Handicap. — Entrada: $ 40. — Premios: $ 4,000 al 1.o y 700 al 2.o

B. Ferry	58	Hidalga	47
Petardito	53	Papirote	45
Bordeaux	52	Bismuto	43
Poincaré	52	Víctor Noir	42
S. Panza	49	Tardía	40

5.a Carrera

Premio JUAN MATTHEWS. —Carrera clásica. — 2,800 metros. — Handicap libre. — Para caballos que hayan llegado placé en carreras de más de 1,500 metros en la actual temporada. — Los pesos se publicarán el Lunes anterior al día de la carrera en la secretaría, a las 4 P. M. y las inscripciones, que significarán aceptación del peso, se abrirán el Martes anterior al día de la carrera, a la misma hora. — Entrada: $ 100. — Premios: $ 10,000 al 1.o, 2,000 al 2.o, 500 al 3.o y 1,000 al criador del ganador, si éste es nacido en el país.

Glasgow	63	Boa	53
Welladay	60	Velada	53
Gloriola	56	Jaramago	42

6.a Carrera

Premio MUSKET. — 1,000 metros. — Para Omnium Handicap. — Entrada: $ 30. — Premios: $ 3,000 al 1.o y 500 al 2.o.

Virgilio	58	Papirote	46
Petardito	57	Fusil	45
Sergio	56	Rocler	45
Cacetilla	54	Wild Girl	44
Kerensky	53	Centolla	43
La Nuez	51	Márida	41
Pacato	49		

7.a Carrera

Premio MELTON. — 1,600 metros. — Para caballos ganadores. — Handicap. — Entrada: $ 40. —Premios: $ 4,000 al 1.o y 700 al 2.o

Amurat II.	63	Gloriola	59
Campeamor	61	Matadora	46
Mike	61	Winchester	40
Welladay	61		

8.a Carrera

Premio MUNCASTER. — 1,000 metros. — Para Omnium Handicap. —Entrada: $ 30. — Premios: $ 3,000 al 1.o y 500 al 2.o.

Paimpolaise	58	Simplico	50
Provenza	58	Asturiano	49
Toldilla	57	Whip	46
Burloncillo	49	Dudoso	44
Shimosa	54	War Paint	44

HIPODROMO CHILE

Primera carrera, a las 8.45 A. M.

Premio LOA.— 1,400 metros.

	Kilos		Kilos
Borgue	58	Fideline	54
Herodes	57	Marialva	53
Pochochingue	55	Chichí	51
Girasol	54	Francesita	48

Segunda carrera

Premio LATORRE.— 900 metros.

Aumento	62	El Pato	48
Don Gustavo	62	Serafina	47
Maritornes	58	Académico	46
Muro	51	Masanielo	43
Sarah	50	La Patti	42
Atlética	50	Guanaca	40
Faisán	49	Patina	40
Película	43		

Tercera carrera

Premio LINARES.— 1,200 metros.

Himalaya	58	Contador	52
Manuelillo	57	Walpurgis	51
Panizo	56	Guaraña	50
Gorgonzola	55	Amezcua	49
San Vicente	54	Hostess	47
Espadaña	53		

Cuarta carrera

Premio LEBU.— 1,200 metros.

Chacolí	59	Burguesa	52
Veldora	57	Rubia	51
Telilla	56	Namé	50
Elda	55	Longo	49
Activo	53	Mía Cara	48
Pensativa	53	M. Cantor	47
Rintintín	52		

Quinta carrera

Premio LIMACHE.— 1,900 metros.

Cachivache	61	Iriarte	48
Fideline	55	Orense	48
Feudal	54	Silly	43
Pilin	53	Chichí	42
Acalia	50	Titita II	42
Ruler	49	Dándalo	40

Sexta carrera

Premio LOTA.— 1,200 metros.

Girasol	61	Fantomas	51
Mormón	54	Snap	51
Golosina	54	Gentille	49
Francesita	53	Heródoto	46
Barsaquito	52		

Séptima carrera

Premio LONGAVI.— 1,200 metros.

Borgue	62	Edimboro	50
Pochochingue	57	Sacarina	48
Pink Lady	53	Carbonero	47
Oiseau Bleu	52	Octubre	46
Aceituna	52	Hipócrates	44
Fagra	51		

SANTIAGO SPORTING CLUB

Caballos inscritos para las carreras del 26 de Marzo que se llevará a efecto en las pistas del Santiago Sporting Club, San Pablo 4848:

Premio VELOCIDAD.— 300 metros.— Indiano, Monóculo, Olvidado, Don Pablo.

Premio CONSUELO.— 600 metros.— Fiat, Caníbal, Estimable, Canción, Porteña.

Premio PRIMER PASO.—.— 500 metros.— Mariposa, Casse-Tete, Chinchoso, Pichaman.

Premio RESISTENCIA.— 1,400 metros.— Gallita, Marsellesa, Diablillo, Don Abelardo, Carril, Pispirita.

Champaña Santa Elena
ya salió. Pídalo por teléfono 1890 al Depositario Central
ALFREDO BLANCHARD
Calle La Bolsa 33

INDUSTRIAS Y COMERCIO

CAMBIOS BANCARIOS DE AYER

PLAZAS	Monedas	Valor de la £	CHILE		ESPAÑOL		ANGLO S. A.		NAC. CITY		GERMANICO		LOND. y RIO		FRANCES	
			90 d/v.	Vista	90 d/v.	Vista	90 d/v.	Vista	90 d/v.	Vista	90 d/v.	Vista	90 d/v.	Vista	90 d/v.	Vista
Londres	Libra	1	40.90	41.40	40.90	41.40	40.90	41.40	40.80	41.30	40.90	41.40	40.90	41.40	40.90	41.40
París	Franco	48.40	0.84½	0.86	0.84⅞	0.85⅞	0.84¾	0.85⅝	......	0.85½	......	......	0.84¾	0.85½	0.84¾	0.85½
Hamburgo	Marco	1278.10	0.032	0.033	......	0.032	......	0.0345	......	0.033	......	0.032	......	0.033	......	0.032
Nueva York	Dólar	4.343	......	9.41¾	......	9.42½	......	9.43	......	9.41	......	9.40	......	9.42	......	9.41
España	Peseta	28.10	1.45½	1.48	......	1.47¾	......	1.48	......	1.48¼	......	1.48¼	......	1.47	......	1.46
Italia	Lira	85.7	0.47¾	0.48½	......	0.48½	......	0.48½	......	0.48¼	......	0.48½	......	0.48	......	0.481
República Argentina	Nacional	11.58	......	3.53¼	......	3.46¼	......	3.47	......	3.48¼	......	3.50	......	3.46	......	3.45
Amberes	Franco	51.6	0.74½	0.80¾	......	0.80½	......	0.80¾	......	0.80¼	......	......	......	0.80½	......	0.79½
Suiza	Franco	22.11	......	1.84½	......	1.84¾	......	1.84¾	......	1.84	......	1.85	......	1.84¼	......	1.84
Holanda	Florín	11.3	......	3.59¼	......	3.60	......	3.60	......	3.58¾	......	3.59	......	......	......	......
Suecia	Corona	16.22	......	......	......	......	......	2.50¼	......	......	......	......	......	......	......	......
Viena	Corona	13633	......	......	......	......	......	......	......	......	......	0.003	......	......	......	......
Bolivia	Boliviano	16.8	......	......	......	2.42	......	......	......	......	......	......	......	......	......	2.29

CAMBIO BANCARIO: 40.90. — COMERCIAL: $ 40.40

1 DOLAR $ 9.41 3|4; 1 FRANCO $ 0.84 1|2; 1 MARCO $ 0.032; 1 LIRA $ 0.47 3|4; 1 PESETA $ 1.45 1|2; 1 NACIONAL ARGENTINO $ 3.53 1|4

PREMIO DEL ORO: 219 o|o

BOLSA DE COMERCIO

Movimiento

Las ruedas se desarrollaron con menos actividad que el día anterior.

Como podrá observarse en los boletines publicados a continuación, las Lebu y las Disputada ocuparon los primeros lugares entre los papeles más operados.

Respecto a las fluctuaciones, la única novedad de importancia producida en los títulos de sociedades fué la baja de tres puntos que sufrieron las **Nueva Elqui**, pues cerraron con transacciones a 30 para el 20 de Abril.

El alza que desde la semana pasada viene favoreciendo a los bonos hipotecarios, continuó ayer, quedando todos los que variaron con sus cotizaciones mejoradas.

Durante el día modificaron sus precios los siguientes valores:

SUBIERON: **Caja 7-1**, 7|8; **8 1|2**, 1|8; **Garantizador 8**, 1|2; **Municipalidad Diciembre**, 1|2; **Banco Nacional**, 1 1|2; **Lebu**, 1; **Llallagua**, 1; **Schwager**, 1|2; **Vacas**, 3|8 y **Viña del Mar**, 1.

BAJARON: **Banco Español**, 1 1|2; **Francés**, 2; **Araca**, 1|2; **Disputada**, 1|4; **Gatico**, 3|4; **Huanuni**, 1; **Nueva Elqui**, 3; **Tres Puntas**, 1; **Antofagasta**, 1; **Chilena de Salitres**, 1|4; **Lastenia**, 1 y **Cervecerías**, 1|2.

OPERACIONES DE AYER

Primera rueda

60 Banco Chile, 199.
100 Lebu, Abril 6, 84.
600 Lebu, Abril 20, 85.
100 Lebu, 84.
10000 Caja 7-1, 1911, 93 1|4.
17 Gas Santiago, 45 3|4.
10 Banco Español, 168.
400 Antofagasta, Abril 20, 52.
100 Antofagasta, Abril 20, 51 3|4.
300 Araca, Abril 20, 64.
50000 Caja, 8-1, 100 1|8.
500 Caja, 8-1, 101.
400 Lebu, Abril 6, 84 1|2.
1000 Caylloma, Abril 6, 3 3|4.
700 Disputada, Abril 6, 50.
100 Araca, Abril 20, 63 1|2.
8000 Municip. Priv. Dic. 8, 88 1|2.

Segunda rueda

7000 Caja 8-1, 1914, 100 1|2.
593 Gas Santiago, 46.
17000 Caja 8-1, 1913, 100 3|4.
300 Antofagasta, Abril 20, 51 1|4.
9000 Caja 8-1, 100 1|4.
300 Máfil, Abril 6, 119.
200 N. Elqui, Abril 6, 31 1|4.
200 N. Elqui, Abril 20, 31.
500 Caja 7-1, 93 1|2.
98000 Caja 7-1, 93.
35 Vapores, 60.
28000 Hip. 8-1, 98 1|2.
300 Mineras, Abril 20, 48 1|4.
44 Vapores, 66.
20 Malvoa, 14.
11 Laboratorio, 72.
500 Disputada, Abril 20, 50.
100 Llallagua, Abril 6, 318.
100 Llallagua, Abril 6, 320.

6000 Gdr. 8, 79 1|2.
400 Chilena Salitres, 15.
500 Minera, 47 7|8.

PRECIOS DE COMPRADOR O VENDEDOR AL TERMINAR LAS RUEDAS

TITULO	COMPRADOR Cantidad	COMPRADOR Precio	VENDEDOR Cantidad	VENDEDOR Precio
BONOS				
Caja 6-1	....	....	18,000	90
Caja 7-1	20,000	92¾	1	93
Caja 8-1|2	29,000	100¼	2	100½
Caja 8-1	50,000	100¼	4,000	101
Garantizador 8	10,000	79½	....	....
Hipotecario 8-1	10,000	98⅜	17,000	98½
BANCOS				
Chile	25	199	100	200
Español	83	168	10	168
Francés	....	....	100	33
Industria	....	....	100	15
Nacional	100	67	....	....
MINERAS				
Aconcagua	....	....	500	12½
Araca, Abril 20	100	64	....	....
Arauco, Abril 6	....	....	500	2⅝
Caylloma, Abril 6	....	....	200	3¾
Disputada, Abril 6	....	....	200	49¾
Disputada	200	49½	....	....
Gatico, Abril 20	....	....	500	12¾
Huanuni, Abril 6	....	....	200	83
Lebu, Abril 20	100	84	....	....
Llallagua, Abril 20	100	319	100	320
Llallagua, Abril 6	....	....	100	319
Máfil, Abril 6	....	....	100	119
Minera, Abril 6	200	119	....	....
Nueva Elqui, Abril 20	300	48	200	48¼
Máfil, Abril 20	....	....	500	30¼
S. José Oruro (S. A.)	....	....	500	8
Schwager	100	69½	....	....
Tres Puntas, Abril 20	....	....	300	25¾
Vacas	1,000	6¼	....	....
SALITRERAS				
Antofagasta, Abril 20	100	51¼	500	51½
Chilena	500	15	....	....
Dones, Abril 20	....	....	500	18¼
Lastenia, Abril 6	700	34	500	34½
Lastenia	....	....	75	34
GANADERAS				
Tierra del Fuego	10	101	....	....
INDUSTRIALES				
Electricidad	....	....	100	89
Gas de Santiago	50	45½	50	46
Laboratorio	100	72	30	72½
Malvoa	500	14½	....	....
Viña, Abril 6	....	....	150	38½
Viña, Abril 20	500	38½	....	....
Tejidos El Salto	100	150	....	....
DIVERSAS				
Vapores	125	60	79	62
Telégrafo	52	48	....	....
PETROLIFERAS				
Cacheuta	....	....	1,000	3¼
Caupolicán, Abril 20	500	6⅞	....	....
Rafaelitas, Abril 20	1,000	7¾	....	....
CIERRE A LAS 5 P. M.				
Cambio	....	40.40	....	40.60
Oro	....	219	....	219.50
Libras por oro	....	12.70	....	12.75
Huanuni, Abril 20, transacción	....	82½	....	....
Llallagua, Abril 20	....	....	....	319
Máfil, Abril 20	....	119	....	....
Nueva Elqui, Abril 20, transac.	....	30	....	....
Antofagasta, Abril 20	....	51¼	....	....
Lastenia, Abril 20	....	34¼	....	....

OPERACIONES EN VALPARAISO

Primera rueda

100 Huanuni, 82 1|2.
100 Huanuni, Abril 6, 83.
200 Gatico, 12.
300 Lastenias, 35.
1700 Dones, Abril 20, 18.
300 Lastenias, Abril 6, 35.19.
900 Cerveza, Abril 6, 35.
500 Gatico, Abril 6, 12.
100 Aracas, Abril 6, 64.
300 Antof., Abril 20, 51 1|2.
500 Vacas, Abril 6, 6 3|4.
1000 Antof., 51.
1000 Antof., Abril 6, 51.28.

Segunda rueda

50 Tabacos, 89.
100 Vapores, Abril 6, 63.
50 Sal. Tocopilla, 740.
200 T. Puntas, Abril 6, 25.
200 Viñas, Abril 20, 39.
500 Vacas, Abril 20, 6 7|8.
14000 Hip. 8 o|o 1 o|o, 98 1|2.
200 Cerveza, 35.

CAMBIO

1.a Rueda: vendedor 40.40 y comprador 40.20.

2.a Rueda: vendedor 40.80 y comprador 40.60.

ORO

1.a rueda: vendedor 224 y comprador 223.

2.a rueda: vendedor 220 y comprador 219.

LIBRAS POR ORO

1.a rueda: vendedor 12.80 y comprador 12.70.

2.a rueda: vendedor 12.75 y comprador 12.70.

ACCIONES Y BONOS

ULTIMAS COTIZACIONES

	Pagados	Precios	
BANCOS			
Chile	$ 100	199	tr.
Concepción	$ 50	89	n.
Curicó	$ 100	121	n.
Edwards	$ 100	100	n.
Español de Chile	$ 100	168	tr.
Francés de Chile	$ 50	33	v.
Industria y del C	$ 20	14	v.
Garantizador	$ 100	17	c.
Hip. de Chile	$ 200	635	tr.
Hip. de Val.	$ 100	138	tr.
Industria	$ 20	14	v.
Italiano, serie A	$ 100	47	n.
Italiano, serie B	$ 100	81	n.
Nacional	$ 50	67	c.
Talca	$ 100	129	n.
MINERAS			
Aconcagua	—	12 1/2	v.
Araca	£ 1	64	tr.
Arauco	$ 10	2 5/8	v.
Carbonif. Penco	—	18	n.
Caylloma	.sh 5	3 3/4	tr.
Colquirí	$ 5	1 3/8	n.
Condoriaco	—	31	tr.
Chacaltaya	—	17 1/2	c.
Chañarcillo	£ 1	6	r.
Choicas	—	8	n.
Disputada	$ 25	50	tr.
Fortuna Colquirí	—	8	n.
Gatico	£ 1	12	tr.
Guanaco	—	10	n.
Huanillos	£ 1	10 3/4	n.
Huanuni	£ 1	82 1/2	tr.
Lebu	£ 1	84 1/2	tr.
Llallagua	£ 1	319	v.
Máfil	$ 60	119	c.
Minera e Ind.	$ 60	48	c.
Monte Blanco	£ 4	4	c.
Nueva Elqui	$ 10	30	tr.
Oploca	£ 1	80	v.
Oruro	$ 20	19 1/8	tr.
Parga	$ 20	16 3/4	tr.
Pintados	—	2	n.
Poderosa	—	15	n.
San Bartolo	$ 20	19	v.
Santo Cristo	—	16 1/4	tr.
S. José O., Ser. A	—	8	v.
S. José O. Ser. B	—	5	c.
Sta. Rita	5	17 1/8	tr.
Schwager	£ 1	69 1/2	c.
Taltal	£ 10	14 1/2	n.
Tocopilla	£ 1	96	tr.
Totoral	$ 10	5	tr.
Tres Puntas	$ 5	25	tr.
Vacas	$ 5	6 7/8	tr.
Yaco	—	3 1/8	n.
SALITRERAS			
Agua Santa	£ 10	104	v.
Agua Verde	—	21	n.
Alianza de T.	$ 20	2	n.
Antofagasta	$ 50	51 1/4	c.
Barcelona	$ 10	6	tr.
Boquete	£ 1	4 3/4	tr.
Cerrillos Antof.	—	3	n.
Chilena	£ 1	15	tr.
Dones	£ 1	18	tr.
Flor del Desierto	—	50	n.
Galicia	£ 1	34	tr.
La Unión	$ 20	12	n.
Lastenia	—	34 1/4	c.
Loa	£ 1	77	tr.
Nueva Castilla	$ 20	16 1/2	v.
Peñón	£ 1	20	v.
Peñón	$ 20	20	tr.
Francia	$ 20	10	n.
Tocopilla	—	740	tr.
Unión de Taltal	—	0.20	n.
AGRICOLAS Y GANADERAS			
Aysen	£ 1	22	tr.
Gente Grande	£ 1	37	tr.
Laguna Blanca	£ 1	90	tr.
Ñuble y Rupanco	$ 20	20	v.
Río Cisnes	£ 1	20	n.
T. del Fuego	£ 1	101	c.
Toltén	—	30	n.
Ballenar	$ 20	45	n.
SEGUROS			
Alemana	$ 175	310	n.
Alianza Chilena	$ 25	67	tr.
Americana	$ 150	221	r.
Araucanía	$ 25	41	n.
Anglo Chilena	$ 25	71 1/2	n.
Comercial	$ 125	195	n.
Central	$ 25	70	n.
Chilena C.	25	68	n.
Estrella	10	19	tr.
Cóndor	$ 20	13 1/8	n.
Esmeralda	—	17	n.
Española	$ 100	260	n.
Francesa	$ 50	175	v.
Franco Chilena	25	28	n.
Internacional	25	75	n.
Italia	$ 100	390	n.
Iberia	$ 62.50	125	n.
Germania	$ 25	36	n.
Mundial	$ 100	105	n.
Mapocho	50	143	n.
Nacional	$ 500	750	tr.
Nueva España	125	220	n.
Previsora	$ 50	22	r.
Protectora	25	205	n
Porteña	10	5	n.
Providencia	$ 20	17	n.
República	50	—	
Salvadora	33	—	
Santiago	$ 100	276	n.
Unión Chilena	375	600	n.
Unión Nacional	$ 60	65	n.
INDUSTRIALES			
Austral de M.	—	0.90	n.
Buq. y Maderas	$ 50	30	n.
Catres	$ 10	85	v.
Cemento Melón	£ 1	27 1/2	tr.
Cervecerías U.	$ 20	35	tr.
Chilena Fósforos	$ 50	125	c.
Clavos y P. de A.	$ 100	—	
Chiclayo	—	36	n.
Diques	$ 100	125	n.
Electricidad Ind.	$ 50	88 1/2	tr.
Envases y E.	$ 10	9 1/2	n.
Gas Concepción	—	35	n.
Gas de Santiago	$ 50	46	tr.
Gas Valparaíso	$ 50	98 1/2	tr.
H. Metalúrgica	—	2,000	n.
Imprenta	$ 100	81	n.
Industrial	$ 20	25 1/2	r.
Laboratorio Ch.	25	74 1/2	c.
Maestranza y G.	£ 2	13	n.
Malvoa	$ 20	15 1/2	v.
Molin. El Globo	$ 100	73	n.
Nac. Fuerza Eléc.	20	—	
Pan y Galletas	—	22 3/4	n.
Paños de Tomé	—	150	c.
Perfumería	—	25	tr.
Ref. Penco (oro)	$ 13.33	56	tr.
Salinas P. Lobos	—	110	r.
Tabacos	$ 20	89	tr.
Tejidos El Salto	—	150	c.
Viña del Mar	£ 1	39	tr.
Volcán	$ 50	46	n.
SOCIEDADES DIVERSAS			
Bolsa Comercio	$ 50,000	135,000	tr.
Bolsa Corredores de Valparaíso	$ 5,000	195,000	tr.
Club Hípico	$ 500	8,400	tr.
Club de Viña	$ 500	420	r.
Feria Izquierdo	$ 100	120	n.
Nac. Vapores	—	9 1/4	n.
Hipódromo Ch.	$ 1,000	950	n.
Mer. La Vega	$ 100	130	n
P. Centenario	—	9	c.
San Bernardo	$ 100	145	c.
San Martín	—	0.30	n.
Sporting Club	—	8,700	v.
S. A. Vapores	$ 25	63	tr.
Tattersall	$ 100	108	tr.
Telégrafo C.	$ 25	48	c.
Transp. Unidos	$ 50	40	c.
PETROLIFERAS			
Cacheuta	$ 5	2 3/4	tr.
Caupolicán y C.	$ 10	6 7/8	c.
Nacional	$ 2	0.40	tr.
Rafaelitas del N.	—	8	c.
BONOS			
Caja 5-£ (31 Mar. 30 Set).		75	tr.
Caja 6-1 (30 Ab. 31 Oct.)		90	v.
Caja 6-2 (30 Ab. 31 Oct.)		92	tr.
Caja 7-1 (15 En 15 Jun)		93	tr.
Caja 7-2 (15 En. 15 Jun.)		91	v.
Caja 8½ (31 Mar 30 Set)		100 1/4	c.
Caja 8-1 (30 Jun. 31 Dic.)		100 1/4	tr.
Caja 8-2 (30 Jun. 31 Dic.)		100 1/2	c.
Garant. 7 (30 Jun. 31 Dic.)		63	n.
Garant. 8 (30 Jun 31 Dic)		79 1/2	tr.
Hip. Chile 6-2 (31 Marzo 30 Set.)		80	n.
Hip. Chile 7-2 (31 Mar.-30 Set.)		93	c.
Hip. Chile 8-1 (31 Mar.-30 Set.)		98 1/2	tr.
Hip. Chile 8-2 (31 Mar.-30 Set.)		99 1/2	v.
Hip. Nacional 8-1 (1.o Mar 1.o Set.)		94	n.
Hip. Valparaíso 7, (30 Jun. 31 Dic.)		75 1/2	n.
Hip. Valparaíso 8, (30 Jun. 31 Dic.)		94	tr.
Municipalidad, Marzo 8, 31 Mar. 30 Set.)		80	tr.
Municipalidad, Abril 8, (30 Ab.-30 Oct.)		90	n.
Municip. Dic. 8, (30 Jun. 31 Dic.)		88 1/2	tr.

VALOR DE LA £ EN DOLARES

Los cablegramas procedentes de Nueva York, recibidos ayer en los Bancos de esta ciudad, indican las siguientes cotizaciones en oro americano:

Anglo Sud Americano	4.39 ¾
Alemán Transatlántico	4.39
Francés de Chile	4.38
Londres y Río de la Plata	4.39 ¼
National City Bank	4.39 ⅝

COTIZACION DE METALES

Cablegrama sobre cotización de metales correspondiente al 22 del actual:

Estaño: £ 143.7.6 al contado y 144.17.6 a plazo.

No varió.

Cobre: £ 58.5.0 al contado y 59.2.6 a plazo.

Bajó: 0.17.6 al contado y 0.17.6 a plazo.

Plata: 33 1|4 d. Bajó 1|8d.

BOLSA COMERCIAL DE CHILE

Primera rueda

500 Caylloma, Abril 6, 3 3|4.
300 Marta Lib., 5.
100 Caupolicán, Abril 6, 6 7|8.
200 Caupolicán, Abril 6, 7.
200 S. Cristo, Abril 6, 15 3|4.
100 S. Cristo, Abril 6, 15 7|8.
300 Chacaltaya, Abril 6, 17.
600 Chacaltaya, Abril 6, 16 7|8.

Segunda rueda

100 Yaco, 3 1|4.
400 N. Elqui, Abril 6, 30.
5000 Caja 8 1|2, 100.
500 Caupolicán, Abril 20, 6 7|8.
4100 Marta Lib., Abril 20, 5 1|4.
1500 Caupolicán, Abril 6, 6 3|4.
1600 Marta Lib., Abril 20, 5 3|8.
400 Marta Lib., 5 1|4.
500 Marta Lib., Abril 20, 5 3|8.

TATTERSALL

Precios corrientes en la Feria del 22 de Marzo de 1922

Terneros de pie, desde $ 40 a $ 89.
Terneros de 1 año, 75 a 96.
Terneros de 1 1|2 año, 120 a 148.
Novillos de 2 años, g., 215 a 272.
Nov. de 2 años, a m. g., 185 a 232.
Nov. de 2 años, flacos, 150 a 184.
Nov. de 3 años, g. m., 375 a 434.
Nov. de 3 años, g. del p., 284 a 375.
Nov. de 3 años a m. g., 280 a 352.
Nov. de 3 años, fl. m., 185 a 274.
Nov. de 3 años, fl. del p., 175 a 202
Bueyes gordos mestizos, 425 a 640.
Bueyes gordos del país, 380 a 442.
Bueyes a media gordura 290 a 385.
Bueyes flacos mestizos, 220 a 295.
Bueyes flacos del país, 172 a 250.
Bueyes de trabajo, 330 a 420.
Torunos gordos, 300 a 505.
Torunos a media gordura, 260 a 385
Toros, 300 a 700.
Vaquillas de 1 1|2 año, 95 a 155.
Vaquillas de 2 años, 170 a 275.
Vaquillas de 3 años, 200 a 2̣̣2.
Vacas gordas mestizas, 350 a 452.
Vacas gordas del país, 285 a 370.
Vacas a media gordura, 230 a 295.
Vacas flacas mestizas, 185 a 272.
Vacas flacas del país, 155 a 215.
Vacas paridas de 1. m., 342 a 620.
Vacas paridas a m. g., 285 a 405.
Vacas paridas flaca, 195 a 298.

Ventas al peso

Novillos, de $ 0.79 1|2 a $ 0.88 1|2 el kilo.
Bueyes, de 0.79 a 0.90.
Torunos de 0.72 1|2 a 81 1|2.
Vacas, de 0.73 1|2 a 86 1|2.
Por Sociedad El Tattersall.—**Alvaro Díaz Cruchaga.**

MATADERO PUBLICO

ENCIERRA DE HOY

GANADO MAYOR	
Bueyes	87
Novillos	66
Vacas	254
En vara	32
Total	389

GANADO MENOR	
Corderos	777
Cerdos	112
Cabros	0
Terneros	29
Total	918

PRECIOS DE LAS CARNES

		Kilo		
Carne buey	1.a	1.20	a	1.23
Id. id.	2.a	1.10	a	1.18
Id. id.	3.a	0.60	a	1.00
Carne novillo	1.a	1.18	a	1.20
Id. id.	2.a	1.10	a	1.16
Id. id.	3.a	0.60	a	1.00
Carne vaca	1.a	1.18	a	1.22
Id. id.	2.a	1.10	a	1.16
Id. id.	3.a	0.60	a	1.00
Carne cordero	1.a	1.50		
Id. id.	2.a	1.30	a	1.40
Id. Id.	3.a	0.80	a	1.00
Carne oveja	1.a	1.10	a	1.20
Id. id.	2.a	0.90	a	1.00
Id. id.	3.a	0.60	a	0.80
Carne de cabro		no hubo		
Carne cerdo	1.a	1.60	a	1.70
Id. id.	2.a	1.45	a	1.55
Id. id.	3.a	1.30	a	1.40
Grasa en rama		1.30	a	1.40
Sebo ovejuno		0.80	a	0.90
Cuero de vacuno, macho		1.30	a	1.40
Id. Id. hembra		2.10		
Id. id. ovejuno docena.	$	36	a	48

HACENDADOS
ANTES DE HACER SUS COMPRAS DE MADERAS, PIDAN PRECIOS EN LA BARRACA BIO-BIO.
Esta Barraca vende la producción de sus propios aserraderos
GRAN FABRICA DE PUERTAS Y VENTANAS
Especialidad en raulí machihembrado
CALLE ESPERANZA N.o 51
TELEFONO N.o 115. ESTACION
ROBERTO LACOURT O.
24-M

HIRES
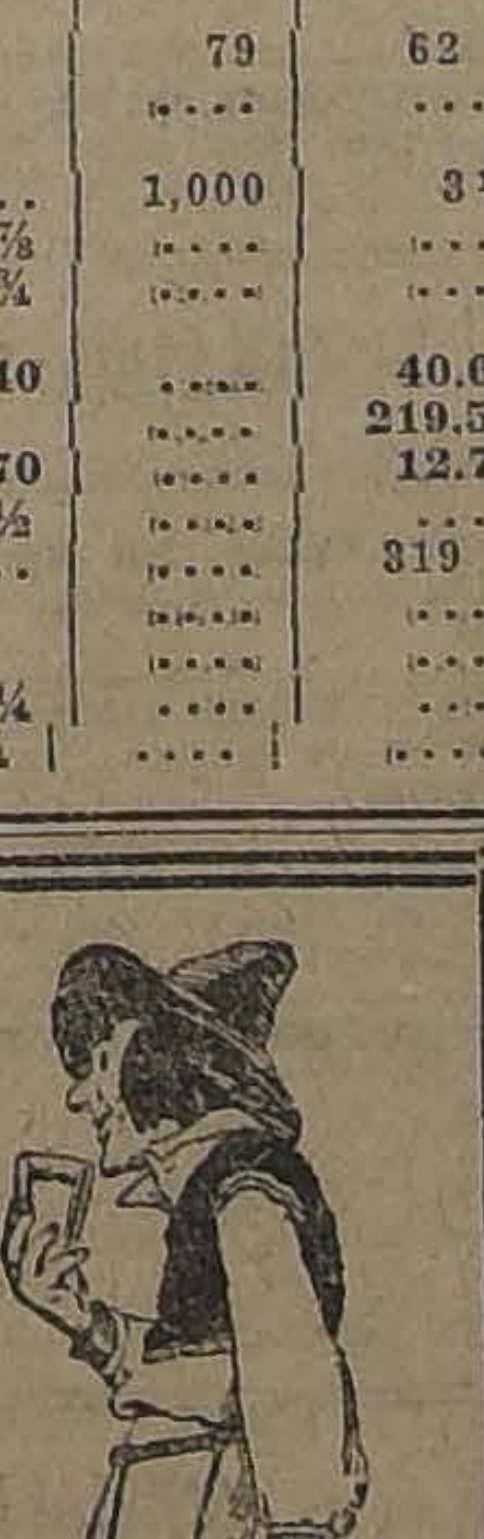
Pídase refresco HIRES y Ginger-Ale HIRES a la Fábrica o por intermedio de nuestros distribuidores:
Fratelli Castagneto, Delicias esquina San Martín.
Weir y Cía., Estado esquina Plaza.
Antonio Minoletti, Av. Providencia 1340.
Luis Landon, Av. Macul 2171.
Gastón Gosset, San Diego 1635.
Miguel Jacial, San Pablo esquina Paz.
Señor Grau, San Bernardo.
M. Antonio Berrios, Puente Alto.
Julio Pallet, calle Castro 595, o la fábrica:
PRIETO ESQUINA IBAÑEZ.— TELEFONO INGLES 1795.
M-13

Usese el
SAPOLIO
Para todas las dependencias de la Casa.
En la *Cocina:* limpia la batería y cuchillería de acero y demás utensilios; en el *cuarto de baño:* limpia la bañadera, el mármol, las palanganas y los revestimientos. Además, toda madera pintada, barandas, linoleum y los pisos de cemento ó mosaico. Exíjase que el nombre de SAPOLIO aparezca en cada paquete.

ENOCH MORGAN'S SONS
SAPOLIO
ENOCH MORGAN'S SONS CO.
Los Únicos Manufactureros
Nueva York E. U. A.

FARO
CIGARRILOS
20 cts. PAQUETE

Mueblería
COLON
66 — BANDERA — 66
DORMITORIOS,
COMEDORES,
ESCRITORIOS,
CATRES,
MUEBLES DE ASIENTO
Etc.
NOVIOS.— Antes de comprar sus muebles, consulten nuestros precios.
M-20.

D E P O R T E S

FOOT-BALL

LAS ACTIVIDADES DEPORTIVAS ENTRE LOS CLUBS OBREROS

Auge alcanzado por la Liga Obrera de Foot-ball

Todas las Ligas de Foot-ball de Santiago representan el triunfo de grandes esfuerzos sobre las múltiples dificultades que se han opuesto a su natural desenvolvimiento; pero ninguna como la Liga Obrera es digna de mayor admiración.

No hace mucho tiempo ésta Liga estaba formada por tres o cuatro clubs, que desarrollaban sus competencias en las canchas abiertas del Parque Cousiño y era de notar cómo las contiendas no terminaban de ordinario dentro del orden y de la tranquilidad que deben presidir estos desafíos.

Los dirigentes de la institución, a pesar de los sinsabores y molestias que se les presentaban, siguieron, luchando sin descanso, a fin de encauzar a los clubs afiliados en las buenas prácticas, hasta lograr colocarlos entre los mejor irganizados. Así fué la Liga Obrera adquiriendo cada día mayor consistencia y prestigio y sus competencias ganaron en importancia, pues el número de conjuntos inscritos fué de año en año acrecentándose. Hoy día cuenta ya la Obrera con quince clubs afiliados, número considerable si se toma en cuenta el pie en que hasta hace poco se encontraba esta colectividad.

El gran resurgimiento de la Obrera comienza hace tres años, cuando el señor Clodomiro Baeza se hizo cargo de la presidencia. El señor Baeza, que allí como en el Consejo Local se ha distinguido por su laboriosidad y entusiasmo, le imprimió un marcado impulso.

Como componente del Consejo Local la Liga Obrera dió en todo momento pruebas de buena organización y disciplina y su delegado contribuyó eficazmente al progreso del foot-ball metropolitano, confirmando así la solidez de sus propósitos ya demostrados desde hacía tiempo en lo que se relaciona con la armonía que debe existir entre las Ligas y con la cooperación que deben prestar a la acción de la dirigente del foot-ball chileno.

El actual Directorio de la Obrera, presidido por el señor Roberto Barrueto es garantía de que la obra de su antecesor será continuada con acierto, pues tanto el señor Barrueto como sus compañeros se caracterizan por su entusiasmo, laboriosidad y competencia en materia deportiva.

La reunión del Domingo en la cancha Independencia

Nuestros aficionados esperan con interés la reunión que se verificará en la tarde del próximo Domingo en la cancha Independencia N.o 1.

En efecto, el programa lo constituye dos lances de verdadero mérito entre aguerridos competidores.

A primera hora se medirán los primeros conjuntos del Audax Italiano y del Morning Star, equipos livianos que actuarán en la temporada en la Copa Chile de la Asociación Santiago.

A segunda hora se verificará el partido Arco Iris v. Brigada Central, que como el anterior, promete un desarrollo muy lucido, atendiendo a la calidad de los componentes de ambos cuadros. Como se sabe, estos clubs actuarán en el presente año en la Copa República de la misma Asociación.

El valor de la entrada a cancha se ha fijado en $ 1 a tribuna y $ 0.60 entrada general.

LIGA FERROVIARIA DE FOOT-BALL. — Partidas oficiales para el Sábado próximo:

Guillermo Menguer II v. Patio Sur II; hora, 3.30; árbitro, señor Francisco Viveros.

Guillermo Menguer v. Fundición Atlético; hora, 5; árbitro, señor Roberto Aguirre.

Directores de cancha, señores Toledo y Castro.

—El Consejo de esta Liga reunido el Martes próximo eligió el siguiente directorio para la temporada de 1922:

Presidente, señor Alberto Aravena Zamora; vice-presidente, señor Armando Venegas de la Guarda; vice-presidente, señor Luis Bize Córdova; tesorero, señor Manuel Olguín Cortés; secretario, señor Wenceslao Castro Pereira; directores: señores Carlos Arias Martínez, José Gacitúa Fierro, Rafael Pinochet Espina, Armando Balladares.

—El presidente de esta institución cita a su oficina a los diversos delegados para que firmen una presentación que se hará a la Dirección General.

LIGA JOSE ARRIETA. — El Consejo se reunirá hoy, a las 9 P. M., en Villa Iris, para resolver importantes asuntos.

ASOCIACION DE REFEREES DE CHILE. — (Sección Santiago). —Con el objeto de ocuparse de la acción que le corresponde a esta corporación en la temporada próxima a iniciarse y otros asuntos de no menor interés para la marcha de la corporación, han sido citados para mañana Viernes, a las 9 P. M., en los salones de "La Nación" todos los referees y aspirantes a referees.

La Asociación de Referees nos pide de recomendar la asistencia a esta sesión de todos los asociados.

ALMIRANTE SIMPSON I Y II CON LOS CARRERAS I Y II. — El Domingo próximo jugarán un amistoso estos equipos en la cancha que posee en el Parque Cousiño el segundo de los nombrados. La reunión se iniciará a las 2 de la tarde, con los segundos equipos.

GENERAL BULNES F. C. —En la sesión de esta noche se hará entrega de los premios a los ganadores del último torneo. Se nos pide rogar al señor Enrique Mondaca asista a esta sesión.

1.o DE MAYO I v. UNION I.— El Domingo próximo, en la cancha de la Liga Metropolitana, se jugará este amistoso.

ENTRE EQUIPOS DE CASAS COMERCIALES. — El próximo Sábado, a las 2 P. M., se realizará en la cancha de la Liga Metropolitana un torneo en que intervendrán los equipos de las siguientes casas comerciales: Girardi, Cóndor, Americana, Privilegiada, Ilharreborde, Terrasa y Truyol.

El valor de la entrada será de 60 centavos.

TOMAS EDISON I Y II v. BANDERA NACIONAL I Y II.—Este amistoso se llevará a efecto el Domingo próximo en la cancha N.o 1 de la Liga Obrera de Football.

EXCURSIONISMO

EL CUERPO DE EXCURSIONISTAS HISPANO - AMERICANO

Conversando sobre la labor de ésta institución con su presidente, señor Francisco Pérez G.

Ultimamente hemos venido entrevistando a conocidos dirigentes en el excursionismo, quienes nos han dado a conocer el progreso de este deporte y el desarrollo de las instituciones que a este ejercicio se dedican. Ayer hemos tenido ocasión de continuar nuestras entrevistas conversando con el señor Francisco Pérez G., activo y entusiasta presidente del Cuerpo Hispano-Americano, deportista que dentro de la colectividad que preside como en el deporte en general ha hecho una brillante y esforzada labor que todos reconocen y aplauden.

Conforme a los fines para que fué fundado el Cuerpo Hispano-Americanos—nos dice el señor Pérez—ha efectuado interesantes excursiones a hermosos y pintorescos lugares del país. Merecen especial mención por la importancia y el éxito obtenido las excursiones de Semana Santa de los años 19, 20 y 21 a Valparaíso, El Volcán y Las Condes respectivamente, tanto por el grato recuerdo que de ella tienen nuestros excursionistas, como por el programa deportivo realizado en su desarrollo.

Los excursionistas que perticipan en cada viaje van uniformados y equipados con todos los útiles del caso para hacer vida de campaña. En todas las excursiones hay un servicio de Cruz Roja, sección que en más de una oportunidad ha prestado sus importantes servicios.

Ahora, para la historia gráfica de nuestra labor deportiva, la institución cuenta con una excelente máquina fotográfica, con la que se han obtenido hermosos grupos en campaña y paisajes encantadores de nuestro precioso suelo.

Teniendo en vista—continúa el señor Pérez—que la práctica del excusionismo está circunscrita a las estaciones de Primavera, Verano y Otoño y que el Invierno es muy propicio para el epercicio de otros deportes, se han introducido dentro del Cuerpo otras ramas deportivas, como el football y el atletismo, actividades que tienen muchos adeptos entre los excursionistas del Hispano.

SEÑOR FRANCISCO PEREZ G., Presidente del Cuerpo Excursionista "Hispano-Americano"

Con la práctica de estos deportes, las excursiones han despertado mayor entusiasmo, por cuanto se ha agregado nuevos atractivos organizando encuentros amistosos de football entre el equipo excursionista visitante y el residente en la localidad visitada. Con esta novedad, se han efectuado excursiones a Santa Inés, Marruecos y Buin, donde hemos recibido toda clase de atenciones, tanto de parte de las autoridades locales, como de los dirigentes deportivos.

Los ejercicios atléticos son practicados constantemente y siendo sus cultores, perseverantes, decididos y dispuestos siempre a obtener una victoria, nos han dado en dos ocasiones el trofeo "Luis Mandujano Tobar" que este deportista ha obsequiado para las competencias atléticas que desarrolla la Asociación de Excursionistas y Exploradores, institución a la que estamos afiliados.

Se han distinguido en forma especial en estas competencias demostrando sobresalientes aptitudes para el atletismo, los señores Vicente Pizarro, Casteñer, Mendoza, Pinto, Hermanos Planes, Madero, Rojas, Lapiedra, Nualart, Valiente y otros.

Por nuestra parte agregaremos el nombre de nuestro entrevistado —el señor Pérez—que siempre se ha distinguido en los torneos atléticos.

En la actualidad se efectúa con muy buenos resultados una competencia atlética interna y se está organizando una excursión especial en honor de los atletas vencedores en el último campeonato de la Asociación de Excursionistas.

Preocupados también del adelanto cultural de los asociados, se está formando una Biblioteca que cuenta ya con numerosos volúmenes donados por diversos socios.

Entusiasmo, disciplina, unión y voluntad existe entre todos los componentes de nuestra colectividad—termina nuestro informante —de ahí que año tras año veamos aumentar nuestras filas que hoy tiene más de cien voluntarios, de esta manera el Cuerpo Hispano-Americano continuará activamente luchando por su engrandecimiento y por propagar el bello y sano deporte del excursionismo.

CUERPO SANTIAGO. — Esta noche, a las 9 P. M., en el local de su secretaría se reunirá la junta general a fin de tratar de la excursión al Manquehue que debe verificarse el próximo Domingo y que fué postergada debido al mal tiempo.

Además se tratará de otros importantes asuntos, tales como la excursión de Semana Santa.

ATLETISMO

EL TORNEO DE NOVICIOS. — El Domingo 2 de Abril se realizará la apertura de la temporada con el torneo de novicios. Los diferentes clubs afiliados a esta Asociación han preparado con todo entusiasmo a sus atletas, a fin de presentarlos en espléndidas condiciones de entrenamiento. El presente año promete alcanzar esta competencia un interés enorme, ya que con el ingreso de las nuevas instituciones afiliadas el número de atletas novicios será superior al de años anteriores.

LA CARRERA LIMACHE-VALPARAISO. — Esta prueba ha sido fijada para el Domingo 2 de Abril. La partida se dará desde la Plaza de San Francisco de Limache y la meta será el diario "La Unión" de Valparaíso. En esta carrera Santiago se hará representar por M. Plaza, F. Castillo, P. Arancibia, M. Mena, L. Celis, J. Lillo, O. Baeza y R. Espinosa.

SANTIAGO ATLETICO.—A los jóvenes que simpaticen con esta institución y que deseen participar en el torneo de novicios que se efectuará el Domingo 2 de Abril, se les ruega pasar por Morandé 338 a firmar los registros.

CENTRO DEPORTIVO ATLANTIDA. — Junta general ordinaria para hoy, a las 9 P. M., en su local de costumbre.

CAUPOLICAN ATLETICO.—Cita a junta general para hoy, a las 6 P. M., en los salones de "El Diario Ilustrado". Tabla: memoria y elección de directorio.

CENTRO SPORTIVO EL GLOBO. — Hoy, a las 9 P. M., en el Circo Very Strong, San Diego esquina Coquimbo, se efectuará la velada que este Centro ha preparado a beneficio de sus fondos sociales.

CICLISMO

UNON CICLISTA DE CHILE. — El directorio de esta corporación sesionará extraordinariamente hoy, a las 9 P. M. en primera citación y a las 9.30 en segunda, con el número que asista. La sesión se llevará a efecto en la secretaría, local del Aero Club. Tabla: torneos ciclistas próximos.

AUDAX CLUB CICLISTA ITALIANO. — Con todo entusiasmo prosiguen los miembros del Audax preparando la manifestación que el Sábado próximo, a las 8 P. M., se llevará a efecto en los salones del Audax en honor del presidente de esta institución, señor Alberto Caffi.

Las adhesiones continuarán recibiéndose hasta hoy a las 11 P. M., en la secretaría.

CITACIONES

Eleuterio Ramírez F. C. — Ju
ta general, para hoy, a las 1
P. M., en San Pablo 1048.
Se recomienda especialmente
asistencia a los jugadores.
Arco Iris F. C. — Junta gene
para hoy, a las 8.30 P. M., en C
quimbo 761.
Sportivo Lincoyán F. C. — Ju
ta general, para mañana, a l
P. M., en Chacabuco 23.
1.o de Mayo Infantil F. C.—Ju
ta general, para hoy, a las 1
M., en la calle Carlos 1165.
Unión Santa Isabel F. C.—Ju
ta general, para hoy, a las 7
P. M., en Avenida Sem
615.

General Bulnes F. C. — Ju
general, para mañana, a la
P. M., en primera citación
las 9 P. M., en segunda, en
pez 627.
Unión Chañarcillo F. C.—Ju
general, para hoy, a las 8.30 P.
en Chañarcillo 3021.
Viajante F. C.—Junta gene
para hoy, a las 9 P. M., en C
lón 1296.
Manuel Acevedo F. C. — Ju
general, para hoy, a las 7 1|2
M., en calle Edison 4332.
Esperanto F. C.—Junta ge
ral, para mañana, a las 8 1|2 P.
en Nataniel 480.

Etcheverry F. C.—Junta gene
para hoy, a las 8 P. M., en E
zarreta, local de costumbre.
Bernal Hnos. F. C.—Junta
neral, para hoy, a las 8 1|2 P.
en San Diego 1254, casita
Club Atlético Universo.—Ju
general ,para hoy, a las 7.30
M., en primera convocatoria
segunda, con el número que
a las 8.30 P. M., en Ma
569.

Vista Hermosa F. C.—Junta
neral, para hoy, a las 8 P. M.
el local de costumbre.
Iris Sporting Club.—Junta
neral, para hoy, a las 8 P.
en Villa Iris, Av. Setiembre
Britania F. C.—Junta gene
para hoy, a las 9 P. M., en S
ta Filomena 151; a la comisión
visora de cuenta y de aniversa
a las 8 P. M.
Germinar F. C.—Junta gene
para hoy, a las 8.30 P. M.
San Diego 1826, casi 28.

Aviador F. C.— Junta gene
para hoy, a las 8 P. M., en
dunate 843.
Unión San Eugenio F. C.—
ta general, mañana, a las 8 P.
en su secretaría.
Se recomienda la asistencia
sesionará con el número que
ta por ser segunda citación.
Sporting Joyeros F. C. — J
general, para hoy a las 9 P.
en 21 de Mayo 859.

Casa Importadora de Tejidos

necesita empleado competente para trabajos de oficina. Indispensable que tenga buenas recomendaciones y práctica comercial.

Dirigirse por carta a
X. Y. Z.
Casilla 1848 — Santiago

MOZO

para el aseo de oficina se necesita. Indispensable tener muy buenas recomendaciones.

BANDERA 584

Cigarrillos
La Flor de Cabañas
HABANOS EXTRA FINOS

Fábrica de Paraguas y Sombrillas
TARAPACA 1019 :—: SANTIAGO :—: CASILLA 2627
A LOS COMERCIANTES
Antes de efectuar sus compras, consulte los precios de esta Fábrica.
AMAT TAGINI Y CO.
COMISIONES, Y CONSIGNACIONES EN GENERAL
Dirección cable-telegráfica: "AMATGINI"

Se necesitan
3 Plomeros
Interesados pueden presentarse a la
OFICINA DE TRABAJO
de la
Braden Copper Company
en Rancagua
M-23

La Tuberculosis
vencida por el uso de
LA TRICALCINE
único remedio para
La Recalcificación
del organismo.
No confundirla con otros específicos de nombres parecidos.
Agente depositario:
VICTOR CORRY
Sucesor de M. Arditi y Co.
Casilla 78-D—Agustinas 814

CONCURSO

Llámase a concurso a fin d
proveer en propiedad dos p
zas de profesores auxiliar
en la Escuela Diurna de Ap
cación, anexa a la Normal
Preceptores "José A. Núñez
de Santiago, con un sueldo
se de $ 4,200 anuales c
uno.
Los interesados deberán
viar sus títulos y demás
tecedentes a la Dirección
la Escuela Normal citada,
tes del 22 de Abril próxim
El Director General de E
cación primaria.

Imprenta "Echeverría"
San Diego 1233. Tel. 23 (Matadero)
Trabajos rápidos y económicos. Libretas y cuadernos por mayor y menor.— Artículos para escritorio.

AGENCIA DE "LA NACION"

Avisos y suscriciones hasta las 9 P. M.

N|o

Avisos clasificados

ARRIENDOS (Necesitan)

$ 8, 12, 15 MENSUALES, ARRIENDO casitas entabladas, empapeladas, patio asfaltado. Chiloé 1740. 31-M

CASA CHICA O DEPARTAMENTO amoblado, deseo arrendar. No importa situación, siendo decente y confortable.— L. B. M. Casilla 3351, Santiago. Aceptaría Ñuñoa, Providencia, Recoleta. 23-M

NECESITO PIEZA AMOBLADA CALLE, entrada independiente. Precio: O. B. E., Correo Central. M-24

CABALLERO NECESITA PIEZA amoblada, cercanías Forestal o Bellavista. Casilla 2379. 23-M

MATRIMONIO EXTRANJERO DESEA tomar en arriendo casa en Providencia cerca Manuel Montt, hasta $ 300. Inútil ofrecer ranchos.— L. Thomas. Casilla 3262. 27-M

NECESITO PIEZA CON PENSION para señorita en casa familia, sin pretensiones, pero formal. Precio módico. Dirigirse: F. S. G., Correo Central. 22-M

NECESITO ARENDAR CASA HABITACION hasta cuatrocientos cincuenta pesos mensuales, entre Manuel Rodríguez; Libertad, Santo Domingo y Alameda. Dirigirse a: W. H., Casilla 320. M-26

EXTRANJERO DESEA ALQUILAR cinco habitaciones modernas o bien aseada, pagaría $ 350. Calles Rosas, Santo Domingo, Catedral o Huérfanos, entre el N.o 1660 y Bandera. Ofertas: Iriarte, casilla N.o 3574. 24-m

MATRIMONIO EXTRANJERO SIN niños desea arrendar casita confortable, moderna, central. Canon: 600 pesos. Pagadero trimestre anticipado: R. K. Casilla 2187. 4-m

MATRIMONIO EXTRANJERO DESEA casa chica muy aseada, cerca tranvías centro. A. G. M. Casilla 2105. M-23

LOCAL CENTRAL PARA INSTALAR acreditada fábrica de muebles, que tenga casa habitación en el mismo o al lado. Hago contrato por el tiempo que quieran. Escribir únicamente J. Llull. Pedregal 37. 2-M.

DEPARTAMENTO INDEPENDIENTE necesita señora.—H. Correo Central. 23-M.

NECESITO CASA, MINIMUM 7 piezas. Pormenores, Correo 5. R. E. 24-M.

CHALET O CASITA, 5 O 6 PIEZAS con dependencias, radio Providencia, necesita matrimonio extranjero, canon aproximado $ 250. Casilla 3839. 23-M.

CASA CHICA EN BUEN ESTADO con techo de ladrillo en alrededores Quinta Normal o Estación Central, al Oeste del ferrocarril. Se compra o se arrienda. Ofertas: A. D. Casilla 116-D. 23-M

DESEO ARRENDAR LOCAL Grande algo central para carpintería, prefiero con alguna instalación. Ofertas a Independencia 1293. 23-m

NECESITO DEPARTAMENTO 3 piezas y pensión matrimonio y niñera, casa un piso sin pensionistas. Prefiero cerca Estación Alameda.— Flores. Casilla 4018. 24-M

CASA BAJOS 6 A 8 PIEZAS, FUERA dependencias, límites Lord Cochrane a Carmen, Delicias, Copiapó; cannon, $ 200 a 300, sin comisionistas. Correspondencia: Merced 168. 23-M

ARRIENDOS (Ofrecen)

LUJOSO DEPARTAMENTO COMERCIAL se arrienda. Huérfanos N.o 736. 27-M.

SE ARRIENDAN PIEZAS ENTABLADAS, y departamento. Camilo Henríque. 760. Cité Besta. 23-M

ARRIENDO BUENA CASA, NUEVE piezas. Canon $ 250. 23-M.

ARRIENDO CASA $ 220, SIETE buenas piezas, galería vidrios, gas industrial, luz eléctrica. San Diego 842. Llaves 852. 23-M

LOCAL PARA PASTELERIA SE arrienda. Tratar Teatro Avenida Matta. M-28

ARRIENDO BONITOS ALTOS. Andes 2750. 25-M

ARRIENDASE ESPACIOSOS ELEGANTES altos. Arturo Prat 94. 24-M.

ARRIENDO CASA EN ALTOS, Av. Montt, inmediata carros Providencia. Santo Domingo 1261. 23-M

$ 85, 95, 120, 130, CASAS INDEPENDIENTES, cuatro piezas, todo servicio, en citees centrales. Tratar: propietarios H. Vergara von Blassinger. Marcoleta 422. 23-M

ESPLENDIDO LOCAL PARA NEGOCITO, puerta cité doy en arriendo, Santo Domingo 2127. 24-m

ARRIENDO DEPARTAMENTO 3 grandes piezas y cocina, a personas sin niños. Avenida Rosario 1045.

ARRIENDASE CASA AMOBLADA. Moneda 1645. 25-M.

$ 1,500 ARRIENDASE CASA EN bajos, Santo Domingo 735. Verla, 2 a 4. 25-M.

CASA PARA FABRICA, CON puerta ancha, gran patio, galpones, casa habitación a diez cuadras de la Plaza, doy en arriendo por $ 400.—Daniel Tobar, Bandera 131. Oficina 16. 23-M

A PROFESIONALES O MATRIMONIO solo arriendo departamento 2 piezas en casa honorable. Lira 196. 23-M

$ 300 ARRENDAMOS EN CALLE San Pablo, almacén esquina y casita. Compañía 1286. 22-m

$ 25 PIEZAS GRANDES, CORREDOR, patio, lavadero, conventillo. Bascuñán Guerrero 1245. 4-a

OFREZCO DEPARTAMENTO 4 Piezas y cocina con luz, en casa honorable. Ricardo Santa Cruz 718. 23-m

SE ARRIENDA UN LOCAL CON fuerza eléctrica, apropiado para industria. Tratar: San Isidro 1901. M-24

ARRIENDO DEPARTAMENTO CÓMODO a calle Rancagua N.o 166. M-26

ARRIENDO PIEZA GRANDE PERSONA honorable. San Francisco 648. M-23

ARRIENDASE EDIFICIO A PROPOSITO Panadería, con horno u otra industria, en Pinto esquina de Escanilla. Tratar: Av. O'Higgins 1412. M-25

ARRIENDO BUENA CASA NUEVE piezas. Canon $ 250. Nataniel 1421. 24-M.

ARRIENDA PIEZA AMOBLADA A caballeros solos, a la calle, con dos balcones, casa bajos. Loreto 173. 23m

$ 230 ARRIENDO CASA-QUINTA espaciosa, jardín, luz eléctrica, carros puerta ida y vuelta. Irarrázaval 4568. Tratar: Mujica 156. 24-M

EN SAN BERNARDO ARRIENDO chalet con quinta por años. Avenida Antonio Varas 50, Oriente Estación. M-23

ARRIENDASE EN $ 90 ESQUINA Franklin con San Isidro. M-23

ESQUINA PARA ALMACEN CON bodega, casa habitación, en la mejor situación; barrio Independencia, se arrienda. Panteón 1181. M-23

ARRIENDO DEPARTAMENTO 2-3 piezas. Carmen 688. M-23

ARRIENDASE PIEZA LUJOSAMENTE amueblada, muy central. — Puente 644. 23-M.

SE ARRIENDA REGIO SALON San Francisco 335. 25-m

ARRIENDO ALTOS, SERRANO 75. Verlos, de 2 P. M. adelante. 25-m

ARRIENDASE ALMACEN GRANDE con bodega en calle Moneda, al lado Ahumada. Tratar, Moneda 1020. 3 a 4 P. M. 25-M.

$ 230 ARRIENDO CASAS. NUEVA de Valdés 911. Tratar: Alonso Ovalle 1465. 23-M.

$ 90, CASAS ESQUINAS, 5 PIEZAS. Santa Rosa 1496. 23-M

$ 10 SEMANAL, CASITAS 2 PIEZAS. Santa Rosa 1496. 23-M

SE ARRIENDA UN ALMACEN. — San Pablo 2145. 24-M.

$ 6 SEMANAL, CASITAS INDEPENDIENTES. Santa Rosa 1865. 23-M

$ 100. ESQUINA CITE ACREDITADA, comercial. Santa Rosa 1865. 23-M

$ 170-150, CASAS 6 PIEZAS, NUEVAS. Esperanza 455. 23-M

ARRIENDASE CASA RECIEN REFACCIONADA en Gálvez 632 (bajos).— Tratar: Avenida O'Higgins 1412. 23-M.

$ 120, CASAS 5 PIEZAS NUEVAS, entregables. Rosas 2203. 23-M

$ 205-105, ALMACENES ESQUINA, acreditada carnicería. Rosas 2203. 23-M

ARRIENDO A PERSONAS HONORABLES, sin niños, en casa buena presencia departamento 3 o 4 piezas y cocina, luz eléctrica, dando derecho a hall y gran patio, salida independiente si desean. Avenida Salvador 1357. 23-M

ARRIENDASE CASA CALLE SANTA Isabel N.o 0262. Tratar: en el N.o 0272, misca calle. 24-M

ARRIENDO CASAS DE 2-4 Y 6 PIEZAS, cerca carro. Tratar: A. Prat 1453. 25-M

FAMILIA HONORABLE, ARRIENDA pieza amoblada, caballero respetable. Lillo 435. 25-M

ARRIENDO PEQUEÑO ALMACEN. Nueva York 63. 26-M.

OFICINAS DESDE 50 PESOS arriendo. Agustinas 1060, departamento 15. 27-M.

PARA OFICINAS O PROFESIONALES, se arriendan buenas piezas en casa central. Dirigirse a Ahumada 355. 24-M.

A MATRIMONIO O UNA O DOS personas se da dos piezas y cocina para cuidar casa central con oficinas. Dirigirse Ahumada 355. 24-M.

ARRIENDO CASA COMODA, HIGIENICA, luz, gas industrial, centralísima. Bellavista 1163. 23-M.

AVICULTURA Y CULTIVO

DURAZNOS SE VENDEN POBLACION San José, pasaje Baquedano N.o 765. 23-M

SE VENDEN DURAZNOS DESDE 3 pesos el ciento. Prado 1150 (Providencia). 25-m

MEMBRILLO PARA DULCE COMPRA la Fábrica por grandes y pequeñas partidas. Carmen 93. 25-M.

OPORTUNIDAD: VENDO UN LOTE de cincuenta y cinco aves "Ancona" únicos en Chile, por ausentarme del país. Están incluidas las gallinas premiadas en la última exposición de la Quinta Normal. Precio de ocasión. Pueden verse en calle Urzúa N.o 9. 23-M

ANIMALES

COMPRO VARIOS CABALLOS TIRO solo. Avenida Tupper 2049. Sociedad Panadera de Santiago. 23-M

BUENA GRATIFICACION SE DARÁ al que entregue perro fox-terrier blanco, con manchas negras en la cabeza, entiende por el nombre de Requer. Monjitas 826, Restaurant "La Playa". M-24

CABALLOS DE TIRO SOLO Y acompañado vende. Victoria 315. 24-m

CABALLOS TIROS SOLOS, NUEVOS, compro, Víctor Manuel 1560. 23-m

SE VENDE UNA YEGUA PERCHERONA de tiro solo, edad 4 años. Tratar: Ecuador 3439. 24-M

LINDOS PERRITOS CRESPOS, blancos, vendo. Amunátegui 774. 23-M.

VACAS RECIEN PARIDAS, 12-14 litros, vendo 2. Mapocho 2369. 23-M.

VACAS RECIEN PARIDAS, VENDEMOS. Casilla 3892. 23-M

VENDO VACA GORDA: POLIGONO Escuela Militar, frente Penitenciaría. 23-M

AUTOMOVILES Y CARRUAJES

CARROCERIAS, MOTORES PARA lanchas, resortes, cadenas, ruedas, chassis, cojines, capotas, arcos, cañones; cortinas; llantas; amortiguadores, etc., vendo: Brasil 773. 24-M

CAMION FORD, 2 TONELADAS, perfecto estado, vendo. Carreras 349. 23-M.

ESCUELA PRACTICA CHAUFFEURS-MECANICOS. Cursos rápidos, enseñanza por sus dueños, varias marcas. Vicuña Mackenna 386. Antes: Moneda 1020. M-24

AUTOMOVIL HUDSON GARANTIDO se vende. Alameda 2312. Garage Scott. 25-m

CAMION DE CUATRO RUEDAS de ocasión y un carretón panadero, nuevo, vendo. Matucana 59 A. 19-A.

CARRETELA CHICA Y LIVIANA, véndese. Gay 2038. 23-M.

EN EL BATALLON DE TELEGRAFOS se vende una carretela usada. Verla y tratar, de 8 a 12 A. M. 23-m

AUTOMOVIL EUROPEO, PERFECTO estado, véndese. Villavicencio 361. Tratar, 2 a 4. 24-m

CHASSIS FORD, PARA-BRISA DE Maxwell y capota, vendo. Riquelme 913. M-23

FORROS 34 x 4 DE OCASION COMPRO. Huérfanos 1458. 23-M

AUTOMOVIL PRESENTABLE Espléndido, motor Maxwell, aendo. Herrera 790. 23-m

PARABRISA MAXWELL COMPRO o cambio por muchos repuestos. Vendo carrocería ford, tapicería cuero y tapabarro Dodge, casi nuevos. García Reyes 385. 23-M

GARAGE COMPAÑIA 2735 ARRIENDA local mecánico. M-23

HUDSON, BUICK, ESSEX, DODGE, flamante estado vendo ocasión. Nataniel 405. M-23

AUTOMOVIL BUICK, SEIS CILINDROS, perfecto estado, garantido vendo $ 8,000. Manuel Rodríguez 652. 23-M.

NEUMATICOS PERFECTO ESTADO vendo. San Ignacio 195. 24-M

CHOFERES WICO VERDE, $ 1.15 el litro, se vende en Morandé 628. 23-M.

FORD DE ARRIENDO REALIZO, negocio rápido. Camilo Henríquez 676, en la mañana. 23-M.

VENDO FORD EN 3,000 PESOS, con $ 1,000 al contado y el resto en mensualidades. Verlo, Serrano 654. 23-M.

OCASION. — VENDESE AUTO Dodge, perfecto estado. San Francisco 1689. 25-m

VENDO BICICLETA ALEMANA casi nueva, para colegial. Santo Domingo 1022. 24-M

VENDO UN VICTORIA, FLAMANTE, buen estado, aperado, Moneda 2994. 23-m

BICICLETA DE OCASION EN Buen estado vendo, Domínica 350. 22-m

GOLONDRINA O CAMION DE 4 ruedas y araña de dos ruedas con llantas de goma, en buen estado, compro. Tratar, de 12 a 2 P. M. Arturo Prat 502. 24-M.

CARRETELA CHICA, LIVIANA, con o sin arneses compro. Rosario 661. 23-M.

COCHECITO PARA CABALLO CHICO, compro de ocasión, San Diego 142. 25-m

SE VENDE UNA CARRETELA nueva. Santa Isabel N.o 0314 esquina Crédito. 25-M.

VENDO VICTORIA IMPORTADA y carretela. Ñuble 1337, Carrocería. 25-M.

CAMION DE 2 O 4 RUEDAS, CON arneses y caballos o sin ellos, compro. Delicias 3481. 23-M.

VENDO CARRETON DE MANO Y yegua tiro solo. Delicias 3963. 24-M.

SE VENDE COCHECITO DOS RUEDAS y un camión. Tratar: Vega Santiago. 24-M

VENDO CARRETELA CON UN Caballo. San Pablo 2898. m-23

ACCIONES Y BONOS

COMPAÑIA AZUCARERA NACIONAL Valdivia. Informes, acciones y títulos en mi oficina, M. E. Gómez. Teléfono 902. — Agustinas 1148. 24-M

COBRANZAS COMERCIALES atiendo rápidamente. M. E. Gómez. — Agustinas 1148. 24-M

ALHAJAS

COMPRO BRILLANTES, PERLAS. La Royal, Estado 273. 21-a

MATERIAS PRIMAS

OFREZCO: SULFATO DE ALUMINIO en bruto, sulfato de soda anhidro, carbonato de soda en bruto carbonato de cal natural, químicamente puro, sulfato de magnesia en bruto, borato de cal, koalin pirolusita, etc. Me encargo de estudio y colocación de toda materia prima nacional. Casilla 1622. 16-A

COMPRA- VENTA VARIAS

COMPRO ROPA Y CALZADO c
ballero a domicilio. Zañartu 1

MALETERIA Y ARTICULOS
ra sport, de la fábrica Luis T
Precios fijos y los más baj
plaza. Prat 189.

10,000 SACOS TRIGUEROS,
paperos, 8,000 carboneros,
Exposición 320.

MATERIALES, UTILES DE JA
nería, véndense baratos. San
1769.

BANCO DE MECANICO, TOR
llo, torno, herramientas para
y planta chica para oxígeno
de ocasión. Bandera 636.

BODEGA FRUTOS DEL PAIS,
sacos carbón espino vendo.
pendencia 1120.

SE VENDE MOSTRADOR Y E
tante para paquetería o cig
Av. Subercaseaux 330.

VESTIDOS ELEGANTES,
gos, sombreros, trajes, sastre
zado, vendo. Riquelme 630.

HARINILLA PARA CHANCHOS
vendo panadería. Bellavista

MOSTRADORES Y ENFRIADE
vendo. Bellavista 479.

BANCOS CARPINTEROS COMP
Serrano 398.

CHICHA COCIDA A PRECIO C
veniente vende por grandes y
queñas partidas. Fundo Santa
rina, camino San Pablo.

30 PIPAS CUAJERAS EN PERF
to estado, fudres roble americ
vende. Serrano 44.

ROMANA HOWE 200 KILOS V
do. San Pablo 3236.

CHAUFFEURS: BENCINA W
Verde lata $ 20.85, Energina $
Amarilla $ 24.20, Latas de
18 litros. Casa Silva, Delicias

SILLA INGLESA, CON FR
importada, vendo. Avenida L
565

ROMANA 120 KILOS, VEND
Avenida La Paz 6.

TAMBOR ALCOHOLERO UN
250 litros, vendo $ 80. San
2648.

SE VENDE ARMAZON Y MOSTRA
dor. Tratar: Arturo Prat

PUERTA MAMPARA PARA HAL
u oficinas vendo de ocasión.
tinas 1129.

VENDO UN MEDIDOR DE GAS
50 luces. Verlo de 12.30 a 1
Maestranza 549.

ADOQUINES VENDO. AVENIDA
La Paz 6.

COMPRO 15 TAZAS EXCUSADO
no importa averiadas. Andrés
714.

VENDO CALENTADOR A GAS
lámpara eléctrica. Jofré 121.

LIQUIDACION DE CASIMIRES INgleses.— Por orden del Door and Sons de Manchester, liquido, por mitad de precio, casimires ingleses, legítimos, alta elegancia, pura lana, garantidos: Drape noir, para jaquet, frac, smoking, levitas, $ 45 metro; azul oscuro, Prince of Gales, para vestones, $ 30; Marengo, gris, para sobretodos, $ 30 metro; Monopole, gris, para vestones, $ 25 metro. — Se atienden pedidos de provincias. —Adolfo Rillón, Morandé 720. 26-M

VENDO VITRINA. MERCED 834. 23-M.

COMPRO ABALORIOS CON MOStacilla y mantones de seda con flecos. Ahumada 116. 24-M

ROMANA 500 KILOS VENDO SAN Francisco 990. 25-M

COMPRO ESCOPETA MUY BUENA. Tratar: Delicias 2659. 23-M

ATENCION: CARBON ESPINO GArantido, $ 11; sacos vacíos, vendo a precios más bajos que depósitos. Bulnes 11-A. 23-M

VENDO 40 CUARTEROLAS USAdas. Gálvez 1628. 25-M

FRUTOS DEL PAIS VENDEMOS comisión. Proveedores: Casilla 3892. 23-M

COMPRO BALANZA DE MOSTRAdor. San Diego 1625. 23-M

BILLAR AMERICANO FLAMANte, vendo. Agustinas 1270. 25-M

LIBROS Y ESTAMPILLAS

COMPRO ESTAMPILLAS, COLECciones de sellos y lotes antiguos de Chile, compro. Escribir a M. R., Casilla 2393. Santiago. 24-M

LIBROS DE ESTUDIO, DICCIONArios, novelas, historias filosofía, compro. San Diego 105. 1.o-A

LIBROS, REVISTAS Y CATALOgos en alemán útiles para ingenieros vendo de ocasión. Serrano 347. M-23

SELLOS, PRINCIPALMENTE DE Chile y Colonias inglesas, encontrará usted un buen surtido en la Oficina Filatélica: Moneda 1118, Oficina 21. Se detallan colecciones. 24-M

COMPRO LIBROS USADOS DE 1.o a 6.o años humanidades San Diego 1021. 23-M.

COMPRO TOMOS 1 AL 7, REVISta Derecho, jurisprudencia. Huérfanos 1059. 24-m

VENDO FORMACOPEA MIRANDA, los 3 tomos, recién empastados. Maestranza 201. 25-M

COMPRA-VENTA NEGOCIOS

AVISO AL COMERCIO QUE CON esta fecha he comprado el negocio de abarrotes del señor Serse Bersano, Delicias N.o 3502. Pasado tres días no respondo de ninguna cuenta.—Carlos Rubio C. 23-M.

SE VENDE EL HOTEL CHILE. — Manuel Montt 2352. 25-M.

HOTEL RESTAURANT, SEGUNDA categoría, fuera 200 metros, 11 piezas, vendo de gran ocasión. Dirigirse por carta. Correo 2. Casilla 4538. 28-M

EN PROVIDENCIA COMPRO BUEna panadería de utilidad comprobada. Dirigirse: G. D. Casilla 37 A. Constitución. 23-M

POR NO PODERLO ATENDER vendo verdulería y frutería. Eyzaguirre 1110. Casi esquina San Diego. 23-M

POR NO PODERLO ATENDER vendo Pensión El Roto Baronino, Diez de Julio 96. 23-M

AVISO AL COMERCIO QUE CON esta fecha he comprado el negocio del señor Benigno Roca, Delicias 3999. Pasado tres días no respondo de ninguna cuenta. Adolfo de las Riveras y Plummer. 23-M

VENDESE UNA CARNICERIA. Santa Isabel 96. 23-M

INDUSTRIA PEQUEÑA COMPRO. Ofertas, M. M., casilla 3630. 23-M.

VENDO NEGOCIO DE VERDULEría y menestras, poco capital. Eyzaguirre 747. M-24

BUENA PENSION VENDO A TRES cuadras Plaza de Armas o derecho a llaves. Puente 731. 28-M

SE VENDE LAVANDERIA MUY barata. Carmen 710. 24-M

LEÑA DE MONTE VENDO DE ocasión, más o menos 300 cargas. Dirigirse: Ramón Ibáñez. (Requinoa. 24-M

LAVANDERIA MUY ACREDITADA se vende. Cochrane 641. 25-M.

VENDO BAR RESTAURANT, CON buena clientela, por estar enferma su dueña. Eyzaguirre 1039. 24-M.

SE VENDE DE OCASION BUENA instalación cigarrería. Rodolfo Philips 50. M-23

COMPRO NEGOCIO ABARROTES hasta 6 mil pesos que tenga una venta de $ 150 arriba. Tratar: Infante 1459. 23-M

¿ABARROTES? ALMACEN ESPAcioso, local para casa mayorista o sucursal, vendo en la mejor situación y gran porvenir en Ñuñoa. Contrato 3 años. Avenida Irarrázaval esquina gran Avenida Macul. 23-M

VENDO ACREDITADA BODEGA frutos del país y frutería, buena clientela, por no poderla atender. Negocio muy bueno. San Pablo N.o 1650. 23-M

SE VENDE LA ANTIGUA Y Acreditada Carnicería y Chanchería. Av. Matta 823. 25-m

NEGOCIO ABARROTES ACREDItado, vendo, venta mensual 10 a 12 mil pesos, buena casa habitación. Capital 20,000. Tratar: Maipú 29. 23-M

VENDO NEGOCIO ABARROTES, buena situación. Huemul 1001. 24-m

CARNICERIA DE GRAN PORVEnir vendo. Nataniel 1651. 23-m

JABONERIA. — POR NO PODERla atender, su dueño, se vende o arrienda una fábrica con todos sus útiles. — Tratar: Lillo 371. 24-m

DE OCASION VENDESE FRUTEría y verdulería. Moneda 3085. 26-M

$ 70,000 VENDESE LABORATOrio Químico. Comprende casa habitación, galpón maquinaria y existencia. Tratar: Bandera 84, of. 35. M-28

POR CAMBIO DE RESIDENCIA vendo fábrica acreditada de mantequilla y elaboración de mantequilla margarina, venta comprobada, utilidad líquida: 60|100, facilidades pago, pormenores: Maestranza 1270. 24-m

AVISO AL COMERCIO QUE CON esta fecha 21 de Marzo, he comprado el negocio de cocinería a la señora Herminia Villavicencio viuda de Contreras, calle San Pablo N.o 2228. No respondo por ninguna cuenta.—Pedro Montoya. 23-M.

POR VIAJE VENDO BAR Y RESTaurant. Borjas 191. 26-M

VENDO NEGOCIO MENESTRA, ESquina. Villa Teresa 648. 24-M

DE OCASION SE VENDE UNA COcinería, calle San Diego 2168, frente a la Fábrica de Vidrios. 25-M

HABIENDO COMPRADO EL NEgocio de abarrotes, situado en la calle San Pablo N.o 2361, a Javier González, no respondo de cuenta alguna pasado los tres días reglamentarios.—Florencio Peláez.— Santiago, 22 de Marzo de 1922. 25-M.

ESPLENDIDO NEGOCIO, $ 6,000, vendo zapatería en la mejor situación. San Diego. Morandé 833. 24-M

VENDO NEGOCIO DE ALMACEN en Avenida del Salvador N.o 811, frente a la Avenida Francisco Bilbao. 25-M

35,000 PESOS, CON FACILIDADES pago, vendo Hotel Restaurant y Quinta Recreo, clasificado 2.a categoría, cinco minutos carros del centro, buena venta diaria, largo y ventajoso contrato arriendo. Agustinas 1060, departamento 15, 3er. piso. 25-M.

PANADERIA BIEN SITUADA, ESpléndidas ventas. Poco capital, vendo; admito socio 5-10 mil pesos. Monjitas 877. 24-M

VENDO NEGOCIO ABARROTES instalado en buena esquina con casa-habitación, arriendo barato, poco capital. San Isidro 598. 23-M

SE VENDE UN NEGOCIO CON almacén y bodegal en 5 de Abril N.o 3549 y otro en Jotabeche N.o 85 por no poderlos atender su dueño: Tratar a toda hora. 25-M

PELUQUERIA VENDO POR NO podería atender. Exposición 272. 23-M.

380 PESOS REGALO ALMACENCIto y puestos varios. San Alfonso 1078. 23-M.

VENDO LAVANDERIA, BUENAS utilidades. Sotomayor 9. 23-M.

COMPRO NEGOCIOS ABARROTES. Sotomayor 9. 23-M.

POR TENER OCUPACION MINEral norte, vendo importante taller sombrerería, en $ 1,500. Enseña la profesión. Datos: C. S. Salinas 523. San Felipe. 28-M

VENDO NEGOCIO MENESTRAS, poco capital. Huemul 876. 27-M

VENDO EL ACREDITADO BARRestaurant, por cambio de negocio. 5 de Abril 3479. 24-M

SE VENDE UN NEGOCIO DE MEnestras y frutería. San Diego 2356. 24-M

RESTAURANT VENDO POR NO poderlo atender, lindo local, lado Circo; tiene distancia para colocar Bar. Tratar: San Diego 855. 23-M

VENDO DESPACHITO GRAN Porvenir, al lado de tres grandes conventillos. San Diego 1713. 24-m

NEGOCITO VENDO. SANTA ROSA 625. 26-m

OCASION, VENDO BILLAR CON anexo licores. Magnífica situación, San Alfonso 1088. 25-m

COMPRO PELUQUERIA: TRATAR: Av. Matta 807. 24-m

VENDO PEQUEÑO TALLER HErrería, hay dos fuelles bigornea, tornillos, muchas otras herramientas. Sierra Bella 1650. 24-m

DIVERSOS

SOLDADURA AL OXIGENO: SOLdánse toda clase de piezas, máquinas quebradas, especialidad soldadura aluminio; recibo trabajos de torno. —Durret, Avenida Matta 905, frente Chiloé. A—8

COLCHONES, REFACCIONES A domicilio. San Diego 9. 27-M

COMPRO A DOMICILIO ROPAS DE caballeros. Ordenes: Delicias 3650. 5-A

MANIQUIES ORTEGA DE TODAS clases y estilos. Fábrica: Rosas 1869. 25-M

PIDASE EN ALMACENES JABON vetado, lavar, marcado "El Delirio". 27-M

¡ZAPATEROS! SUELAS CURTIDAS al puro "lingue" y cueros de todas clases a los precios más equitativos, los encontrará usted en la suelería El Cóndor. 24-M

ANGOLAR DE PRIMERA, GARANtido, no raja, vende desde 1|2 puntilla, la suelería El Cóndor. 24-M

PROXIMAMENTE LA SUELERIA El Cóndor, realizará 1,000 pares de hormas de hombre, señora y niño, de la antigua fábrica Francisco Bosch. 24-M

CUALQUIER ARTICULO QUE USted necesite, búsquelo en la suelería El Cóndor, San Pablo, entre Herrera y Maipú, seguro lo encontrará. 24-M

AL COMERCIO: AVISAMOS A nuestra distinguida clientela que desde el 18 del corriente ha dejado de ser nuestro empleado el señor Víctor Almarza y no respondemos por cobranzas o ventas que haga este señor.— Laverick Riddell y Cía. Compañía 1313. M-23

COOPERATIVA SASTRERIA. TERnos de casimir inglés pura lana, $ 148. Agustinas 877. 30-M

FABRICA DE VICTROLAS, COMposturas, repuestos en general. Consulten precios antes de comprar.— San Diego 132. 23-M.

USE "LOTION DIAMELO" PARA el cutis. 24-M

LUIS ALBERTO FRESINETT O., desea saber de Ernesto Fresinett Olivares; ruego a la persona que lo conozca que se sirva escribirme. — Victoria 174, entre San Luis y Santa Elena.

CARPINTERIA, INSTALACIONES, tiendas, oficinas. Santa Rosa 349. M-23

TAPICERIA, ARREGLO, TRANSformo muebles. Santa Rosa 349. M-23

CORSES, FAJAS ELASTICAS Y ropa blanca para señoras y niñitas, vende a precios de verdadera liquidación "La Nacional", 21 de Mayo 564, a media cuadra de la Plaza de Armas. 23-M.

POR HABERSE EXTRAVIADO, queda nulo y sin ningún valor el certificado de Depósito a Plazo en Marco N.o 9659 del 26|10 1921, por M. 52,631.60, a la orden de Sra. Trinidad Fontecilla de Balmaceda, certificado emitido por el Banco Alemán Transatlántico, habiendo dado el aviso correspondiente el mencionado Banco. M-24

MARIA GUILLEN DESEA SABER de su prima Emilia Velásquez, dirigirse: Andrés Bello 941. 23-m

SEÑOR EUSEBIO OLIVARES, Operador máquinas eléctricas para soldar, sírvase pasar a oficina 14, edificio Ariztía, 5.o piso, le conviene. 24-m

AVISO QUE NO ACEPTO PAGOS por intermediarios. Teresa Talavera de Morales. 24-m

ROGAMOS AL SEÑOR GUILLERmo Acuña Zañartu se sirva pasar por nuestra oficina por un asunto que le interesa.—Moscoso y Gilabert, Agustinas 1060. 23-M.

URGENTE SE NECESITA AL SEñor Julio Donay. Eyzaguirre 1145. 24-M.

MERCED DE AGUA.— SOLICITA una merced de agua para el uso agrícola y para fuerza motriz. — Señor Intendente: Arturo Penjeam, chileno, doctor, residente en esta ciudad; Efrén Encalada, chileno, ingeniero, residente también en esta ciudad, a Usía, con el debido respeto exponemos: Que en la 9.a subdelegación de San Pedro de Atacama, comuna de Antofagasta, al sur del Aillo y pueblo de Toconao y en el punto denominado Aguas Blancas, existe una quebrada donde corre un pequeño riachuelo, cuyas aguas, completamente impropias para la bebida y para usos agrícolas, son susceptibles de mejorarlas mediante la construcción de tranques para detener el agua antes que esta atraviese unos mantos de sulfato de alúmina que la descomponen totalmente. Este riachuelo así captado y conducido por cañerías al valle de San Pedro de Atacama, constituirá un efectivo progreso y no lejana fuente de entradas para el Fisco. Las características de la merced de aguas que deseo obtener son las siguientes: a) El punto donde se va a captar el agua se llama Quebrada de Aguas Blancas; b) El volumen del agua que se se solicita es la totalidad de su caudal o sean 200 litros por segundo. c) La fuerza que se desea desarrollar es de 200 caballos de fuerza como mínimum. La aplicación de esta fuerza es para el movimiento de bombas para extraer el agua del subsuelo y aprovechar enseguida tanto estas aguas como la ocupada en desarrollar fuerza, en la irrigación de los terrenos que poseemos en dicha localidad; d) La ubicación del futuro tranque quedará sobre la misma quebrada aguas arriba de los mantos de alúmina. Este punto está marcado en el plano con la letra Z.; e) No hay ningún canal ni obra de regadío entre el punto de ubicación del tranque y la concesión agrícola de Pocos donde se usará dicha agua. En conformidad a las disposiciones vigentes, acompaño a la presente, por duplicado, un croquis informativo de la ubicación del tranque y del recorrido de la cañería a los terrenos agrícolas conforme a la memoria explicativa que acompaño.— Ruego a Usía tenga a bien prestar favorable acogida a nuestra petición y ordenar se le dé la tramitación correspondiente.—Efrén Escala, ingeniero.—A. A. Penjeam.— Memoria explicativa: La fuerza motriz que se desea obtener es de 200 caballos de fuerza destinados a usos fabriles y agrícolas, instalación de bombas, molinos para trigo, luz eléctrica, etc., etc. Somos solicitantes de terrenos agrícolas y de yacimientos de sal gema, que deseamos explotar pronto y para lo cual necesitamos fuerza, que en el presente caso será la hidro-eléctrica. El tranque tendrá su ubicación en el punto marcado con la letra Z, y desde Z hasta X, necesitamos una faja de terreno de 20 metros de ancho para la colocación de la cañería, cables para la conducción de la fuerza eléctrica, etc. No hay entre los puntos indicados ni aguas arribas ni aguas abajo, ninguna otra instalación análoga ni ninguna clase de cultivos, por cuanto las aguas son venenosas, que pudieran perjudicarse con la presente merced que se solicita.—Efrén Encalada, ingeniero.—A. A. Penjeam.— Antofagasta, 14 de Diciembre de 1921.— N.o 3148.—Publíquese por tres veces consecutivas en un diario de Antofagasta y en "La Nación" de Santiago.—Anótese.— Hiriart. —Roberto Jorquera Castro. M-23

SE ENTREGAN TERNOS SOBRE medida, cinco pesos semanales. San Diego N.o 1356.

LIBRERIA UNICA, PORTAL GRAnello, 2.o kiosko, buena venta, vendo. 24-M.

ACERO PARA HERRAMIENTAS, de 1 y 1 1|4 pulgadas, vende. Delicias 948. 23-M.

CARPA DE CIRCO COMPLETA compro. Independencia 574. 25-m

CHAUFFEURS! BENCINA WICO Verde, lata, $ 20.85; Energina, $ 21.35; Amarillo, $ 24.20. Latas de más de 18 litros. Casa Silva, Delicias 2460. 27-M.

SEÑORITA QUE ESPERO MIERcoles a las 6.15, en Bandera, esquina Compañía, mande dirección; deseo escribirle.— T. P. 24-M

LIQUIDA VIAJERO INGLES: RIco violoncelo antiguo, violín, cortinajes, diván negro y oro, género para boudoir, maletín plata, cuadros desnudo mujer. Valenzuela Puelma, Fábres, antiguos, etc. Santa Victoria 35. M-25

QUIERE USTED INSTALAR UNA pieza de baño y economizar plata, pase por Vicuña Mackenna 15. 23-M

ANILINA ARCOIRIS, $ 1 PAQUETE, vende: Ahumada 319, oficina 5. 23-M

HOTELES Y PENSIONES

CENTRALISIMO ARRIENDO PIEzas con pensión, sin muebles, a matrimonio o jóvenes; buena comida, luz eléctrica, baño, amplia galería. Casa seria. Arturo Prat 226. M—23

UNA CUADRA PLAZA ARMAS, ESpléndidas piezas amobladas, también pensión mesa. Santo Domingo 1030. 27-M

CASA FAMILIA HONORABLE ofrece excelentes piezas con pensión a jóvenes, matrimonios. Nataniel 112. 92-m

MUY BUENAS PIEZAS CON PENsión, con o sin muebles, en situación central arriendo a matrimonios o jóvenes solos. Serrano 347. M-23

CASA CHALET: MATUCANA 30, una cuadra Estación Central, arriendo piezas lujosamente amobladas para pasajeros. Permanentemente abierto. 19-A

CENTRARLISIMO, PIEZAS, PENsión. Serrano 244. 23-M

GRAN HOTEL BUENOS AIRES, un paso Estación Central, Delicias 2921. Piezas para pasajeros desde 3 pesos diarios. Comida a la carta. 19-A

ESPLENDIDA PENSION MESA 80, con pieza 100. Alonso Ovalle 1110. 28-M

PENSION CON PIEZA, FAMILIA honorable, precio módico. Bandera 835. 30-M

PENSION A MATRIMONIO O CAballeros, piezas balcones calle. Catedral 2679. 30-M.

ARRIENDO PIEZAS CON PENsión, comida de familia. Precios bajísimos. Santo Domingo 1150. M-23

PENSION MADRILEÑA. CABAlleros, viajeros, también de mesa. Rosas 1022. M-23

JEUNNE AMERICAIGNE VOULANT apprendre le francais désire chambre et pension dans famille francaise ou il aurait la facilité de practiquer cette langue. Echire: J. C. P., casilla 1647. M-2

PENSION PIEZAS AMOBLADAS, 85, Teatinos 863. M-33

DORMITORIOS A LA CALLE LUjosamente amoblados, con buena pensión, dos cuadras Gath y Chaves. Claras 237. 23-M

ARRIENDANSE DOS PIEZAS CON sin pensión a personas honorables. Toesca 2573. 23-M.

CAMPO MARTE 79, MATRIMOnios, lindas piezas balcón calle, pensión. 23-M.

PIEZA CON PENSION Y PENsión de mesa. San Francisco 1220. 23-m

ARRIENDANSE PIEZAS AMOBLAdas, pensión. Nataniel 241. 25-M

PENSION 120. BUENA PENSION 120, para estudiantes. Puente 731. 1-A

CASA HONORABLE PROPORCIOna pieza pensión. Recoleta 764. M-31

PENSION CON, SIN PIEZAS, CASA familia, a una cuadra Pedagógico.— Erasmo Escala 2204. M126

ARRIENDASE PIEZA CALLE CON pensión. Prat 66. M-26

DOY PENSION A SEIS CUADRAS del centro, 50 pesos mensuales. Barnachea 241. 23-M

ARRIENDO A SEÑORAS HONORAbles departamento dos piezas, con luz eléctrica, enteramente independiente. Cochrane 748. 23-M.

PIEZAS CON SIN MUEBLES pensión familia, arriéndanse. Santa Rosa 229. 23-M.

PIEZA AMOBLADA, BALCON CAlle, arriéndase: Arturo Prat 1341. M-24

MAGNIFICO DEPARTAMENTO balcones o piezas, pensión; familia sin pensionistas. Alameda 123, altos. 23-M

PIEZAS BALCONES CALLE CON sin muebles, pensión, arriéndase. Maestranza 106. 23-m

PIEZAS PENSION CALLE E INterior. Moneda 1324. 23-M

FAMILIA ARRIENDA DOS BUEnas piezas con, sin pensión. Riquelme 846. 23-M

ARRIENDO PIEZA CON PENSION a señorita que estudie matrona. Pensionado Cruz Roja, San Diego 360. 23-m

ARRIENDASE DEPARTAMENTO 3 piezas, familia sin pensionistas, con sin pensión. Lira 693. 23-m

ARRIENDO DOS PIEZAS, UNA balcón calle con pensión, prefiero matrimonio. Alameda 2450. 24-m

PENSION, ACEPTO DOS JOVENES casa familia, sin pensionistas pieza higiénica, luz eléctrica, Esperanza 684. 24-m

NECESITO PIEZA CON PENSION para señorita en casa familia, sin pretensiones, pero formal. Precio módico. Dirigirse: F. S. G., Correo Central. 23-M

CASA DE HUESPEDES, PASAJE Balmaceda, 2, tiene piezas disponibles. 28-M

FAMILIA OFRECE PIEZA PENsión, balcones calle, cerquita carros. Buenos Aires 544. 23-M

PENSION PIEZAS, CONFORT. Tratar: Delicias 878. 24-M

CABALLERO HONORABLE, ENcontrará pieza, pensión, casados, personas. Huérfanos 2494. 23-m

FAMILIA OFRECE PIEZAS BALnes, pensión. Compañía 2519. 25-M

PENSION, PIEZA, OFRECEMOS señoras, estudiantes, familia respetable. Lira 279. 23-M

BUENA PENSION DE MESA, precios muy módicos a personas honorables. San Pablo 141. M-23

DORMITORIO REGIAMENTE amoblado, piezas con pensión, matrimonios, caballeros. Santo Domingo 1219. M-23

PENSION PIEZA AMOBLADA, Balcón, desde cien diarios seis. Molina 34. 23-M

CON PENSION ARRIENDO PIEZA calle. Unico pensionista. Santo Domingo 2406. m-25

CATEDRAL 2471. — FAMILIA ofrece buena pieza pensión. m-26

CASA FAMILIA RECIBE PENSIOnistas, piezas amobladas, baño, luz eléctrica, pensión mesa, $ 70. San Diego 922. 23-M

INSTRUCCION

"INSTITUTO SAN MARTIN", SAN Martín 64. Teléfono inglés 213. Kindergarten, preparatorias, humanidades. Facilidades para alumnos de provincia. Internos, medio-pupilos, externos. Los profesores son del Estado, conocidos por su competencia y seriedad. Profesorado, señores: Ernesto Melo Aguirre, Agustín Rivera, Juan Rojas Segovia, M. Fuentes, J. Cuadra Gormaz, F. Herrera, R. Barría Oyarzún, etc. Exámenes válidos en el establecimiento. Preparatorias organizadas en igual forma que cursos humanidades. Se presta atención especial al kindergarten, que está a cargo de profesoras kindergarterinas. El colegio funciona en uno de los más extensos locales del centro. Clases principiaron 15 de Marzo. Matrícula abierta. 27-M

LICEO MUSICAL "SANTA CECIlia". Arturo Prat 253. Internado para señoritas de provincias, humanidades gratis para las internas. Se enseña. teoría, armonía, composición, piano, canto, violín, instrumentos de cuerda, danzas, declamación, idiomas; clases nocturnas, sólo para jóvenes. Exámenes válidos. Pida prospectos. A-3

COLEGIO EUROPEO PARA SEÑOritas.— Fundado en 1901. Delicias 2266. Teléfono inglés 1388. Humanidades completas, exámnees válidos. En sección infantil y preparatorias recíbense niñitos. Francés e inglés obligatorios. Internas, medio pupilas, externas. Música con exámenes válidos. Piano, canto, violín, italiano, historia de la música, teoría, armonía. Profesorado del Conservatorio Nacional. Recíbense internas señoritas que quieran seguir música, adornos e idiomas. Pídase prospectos. A-14

ESTHER MARTINEZ NUÑEZ, DA lecciones de guitarra. Riquelme 738. 25-M

TAQUIGRAFIA MARTI, CONTAbilidad, Dactilografía. Clases individuales y colectivas. Gay 1950 29-m

LICEO AMERICANO PARA NIÑAS, Santa Rosa 446. El más antiguo y acreditado de los Liceos. Curso completo de humanidades, preparatorias, kindergarten. Internado, medio-pupilaje, externado. Matrícula abierta; clases funcionan desde el 14. Pídase prospecto: Casilla 2749. — Laura Vargas R., Directora. M-31

FRANCAISE BONNE EDUCATION, désire entrer famille, comme professeur échange logement. Clasificador A-67 Central. M-28

INGLES: PROFESOR LONDINENse con espléndidas referencias enseña el idioma en tres meses. Preparación rápida viajes. Pronunciación perfecta. Miraflores 138, bajos. 31-M

CAROLINA C. DE GALLARDO. — Profesora de Canto. Lastarria 50. 30-M.

SEÑORITA INGLESA LLEGADA de Londres desea dar clase de inglés a domicilio. Dirigirse a Catedral 1575. 4-A.

CURSOS NORTEAMERICANOS DE "Vendedor", "Arreglador de vitrinas" y "Jefe de propaganda comercial". Funcionarán en la tarde y en la noche. Datos y antecedentes a disposición de los interesados. Matrícula abierta. Instituto "Pinochet Le- Brun". Huérfanos 1657. 30-M

INSTITUTO "PINOCHET LEBrun". Huérfanos 1657. Kindergarten, preparatorias, humanidades. Externado, medio-pupilaje. Clases funcionando. Matrícula abierta. 30-M

MATEMATICAS, FISICA, ESPEcialmente bachillerato prepara profesor Agustín Rivera. Casilla 3984. 24-M.

INGLES, PROFESOR UNIVERSItario, prepara bachilleratos, exámenes, clases. Vergara 606. 23-M.

INSTITUTO MODERNO, COCHRAne 166. Internos, externos, Kindergarten, preparatorias, humanidades. —Luis Gajardo Infante, profesor de Estado. 26-M.

TERESA BARAHONA S., PROFEsora titulada. Piano, teoría y solfeo. Precios módicos. Santo Domingo 4118. 24-M

LICEO LA ILUSTRACION. VICUña Mackenna 569. Kindergarten niñitos, niñitas, preparatorias, humanidades. Externado, medio pupilaje. Clases pintura, piano, labores para señoritas. 26-M

LICEO SANTA CATALINA, RECOleta 782. El único que cuenta con 40 años de existencia. Fundado en 1882. Internado, medio-pupilaje, externado, humanidades, preparatorias, kindergarten. Las clases empezaron.— Isabel Carvajal de Bohorquez, directora. 26-M

RODOLFO VENEGAS SALAS, PLAzuela Santo Domingo, Morandé 436. Enseñanza: cinco pesos. Máquina, contabilidad, idiomas, taquigrafía, telegrafía, música, baile. Hay becas. Da ocupaciones. 23-M.

INSTITUTO MERCANTIL, ENSEñanza Comercial y de Humanidades. Fundado 1904. El primero en Chile en su género, según estadística oficial. Contabilidad Comercial (Industrial, Bancaria, Agrícola, Salitrera, Ferroviaria, Fiscal, Oro y Billetes, de Sociedades Mutuas, Colectivas, Comanditarias, Anónimas o Participación); Aritmética Comercial, Castellano, Redacción Mercantil, Francés, Inglés (Alemán, Italiano, Latín o Griego); Taquigrafía, Escritura Máquina, Legislación (Civil, Comercial, Aduanera, Consular), Caligrafía, Geografía, Moral; enséñase por $ 50 y 35 mensuales, según curso, todos los ramos. Estado 239. Pensionado (ayúdase con clases individuales). Prospectos. 23-M.

ACADEMIA DE PIANO. ESPECIAlidad en la enseñanza técnica y estética. Escuela clásica y moderna. Cursos elemental, normal, superior y de perfeccionamiento (Plan del Conservatorio). Cursos especiales rápidos y prácticos; asegúrase excelentes resultados. Teoría, solfeo rítmico, pedagogía e historia de la música gratuitos. Exámenes válidos. Profesores titulados. Honorarios módicos. San Diego 114. 25-M.

"ESCUELA NACIONAL DE MASAjistas": Matrícula abierta; apresurarse. Estado 363 (Plaza Armas). 27-M

OCUPACIONES (Necesitan)

ENCERADOR Y ASEADOR CASAS ofrécese. Independencia 1016. M-25

SEÑORITA JOVEN Y HONORAble ofrece sus servicios para cuidar enfermos, señoras o caballeros. Dirigirse al Correo Central a H. H. M-23

SEÑORA JOVEN, EXTRANJERA, educada, con recomendaciones, desea ocuparse en el comercio. Dirigirse: B. B. Casilla 1486. M-23

INGENIERO AGRONOMO OFRECEse para administración de fundo o industria agrícola. Tiene referencias. Dirigirse por carta: Gálvez 360. — R. H. M-23

CONTADOR TITUULADO; SIETE años práctica comercial y 3 en ramo de seguros. Seriedad y competencia. Excelentes certificados, se ofrece: M. R. C .Correo 4. M-25

DOS JOVENES CON $ 2,000, UNO conocimientos contabilidad, desean trabajar en oficinas de abogado, cobranzas u otras. Dirigirse: A. M., Romero 2363. 23-M

CHAUFFEUR JAPONES SE OFREce con buenos informes: J. T. 723 San Diego. M-23

COBRANZAS DE ARRIENDOS, ADministración y arrendamientos de propiedades, atiende rápidamente. M. E. Gómez. Teléfono 902. — Agustinas 1148. 24-M

JOVEN CASADO CONTABILIDAD y máquina se ofrece, cobrador, oficinista o cualquiera otra ocupación dentro o fuera de Santiago, fianza hipotecaria o efectiva. Cuevas 1205. 23-m

TACOS DE MADERAS, TECNICO muy práctico, ofrécese para dirigir fabricación. Gálvez 935. 23-m

OFRECESE TECNICO MODELISTA en calzado. Dirigirse: Purísima 185. Casita 8. 23-M

SE OFRECE ADMINISTRADOR DE bodega de vinos con 14 años de práctica, referencias a L. M. Gálvez 642, casita N.o 9. 23-m

OFREZCOME PAR CRIAR GUAgua en mi casa, a toda leche. Julio Bañados 390. 23-M

OCUPACIONES (Ofrecen)

PRENSISTAS PEDAL, NECESITA Imprenta Universo. Matucana 31. M-24

MARGINADOR A PEDAL NECESIto. Diez de Julio 1077. M-23

FARMACEUTICO. NECESITO PAra Illapel. Tratar: Arturo Prat N.o 1337. 23-M

SE NECESITA UN JEFE PARA Taller de carpintería, asimilado a viceprimero. Tratar: Regimiento Maturana de 10 a 11 A. M. 23-m

HOJALATEROS, FIERRO LISO, cañería galvanizada, realizamos. Depósito fierro, Chacabuco 28. 23-M.

VIOLONCELISTA NECESITASE Politeama. 23-m

MAESTRO ENTENDIDO EN CONStrucción lancha, necesito. Dirigirse: Agustín Elizondo. Retiro 2023. 23-M

MOZO JOVEN PUERTAS ADENTRO con recomendaciones, necesito. Dominica 381. Tratar en la tarde. M-23

MUEBLISTAS NECESITO. PAGO bien. Tocornal 612. M-23

TALABARTERIA LA ESTRELLA, San Pablo 1155. Necesita oficiales obra blanca. M-23

HORTALICERO PUERTAS AFUEra necesitan con buenos certificados. Morandé 631. 23-m

NECESITAMOS CAJERO, CARROcería Irarrázabal 411. 24-m

NECESITO MUCHACHO PARA EL aseo. Ahumada 56. 23-M

OPERARIO ENTENDIDO FABRIcación de cal, necesito. Presentarse Carrocería Inglesa. Providencia 1347, pasado Manuel Montt. 24-M

NECESITO PERSONA PARA TRAducción francés al inglés. Casilla 3814. M-23

CORTADORES DE LADRILLO composición, necesito. Calles Franklin 550. 26-M

OFICIALES ADELANTADOS, Gásfiters necesito. Nataniel 221. 23-m

NIÑOS APRENDICES SE NECESItan. Fábrica de Calzado. Santa Victoria 324. 23-M.

MAESTRO ZAPATERO NECESITO. Cóndor 1077. 23-M.

MOZO PARA EL SERVICIO, CON buenas recomendaciones. Agustinas 1319. Hora 2-3. 24-M.

NECESITO NIÑO PARA MANDAdos. Padura 799. 23-M

NECESITANSE MAQUINISTAS para taller aparado. Cortador suela máquina golpe. Buenos armadores, black hombre, señora. Fábrica calzado. Chacabuco 554. 24-M

PELUQUERO COMPETENTE SE necesita luego. Peluquería Mayer. Agustinas 969. 23-M

CARPINTEROS MUEBLISTAS NEcesito. Porvenir 765. 23-M

ALBAÑIL TEJADOR RECOMENdado, necesito. Catedral 2444. M-23

MAQUINISTAS NECESITO. JIMEnez el mayor y góticos. Santa Isabel 115. M-23

NECESITAMOS CARPINTEROS. — Fábrica Aycaguer, Duhalde, Calle Placer esquina Víctor Manuel. M-23

MUEBLISTAS COMPETENTES NEcesito. Gálvez 102. 23-M.

NIÑO DE 14 AÑOS, QUE ENTIENda algo en abarrotes, necesito. San Pablo 2142. M-23

AGENTES, CORRETAJE, AMPLIAciones retratos necesitamos en toda la República, magnífica comisión. Recoleta 231. 27-m

TAPICERO Y TORNERO COMPEtente necesito Av. Irarrázaval 252. 24-m

SE NECESITA PELUQUERO CON herramientas, Irarrázaval N.o 22. 24-m

HOJALATERO NECESITO. — SAN Pablo 2672. 23-M

ZAPATERO NECESITO, AVENIDA Larraín 5581. Los Guindos. 24-M

NECESITO JOVEN PARA LA VENta de calzado. San Diego 354. De 9 a 10. 23-M

VENDEDOR ENTENDIDO EN EL ramo de cueros necesita casa mayorista, dirigirse a casilla 3263, indicando donde estuvo empleado últimamente. 24-m

JOVENCITO RECOMENDADO Para oficina, sueldo inicial, $ 60, necesítase. Av. Matta 375. 23-m

NECESITO COMPOSTURERO Y ayudante zapatero. Almirante Barroso 386. M-20

TRABAJADOR CASADO, ENTENdido chacras necesito. Tratar: carros Ovalle, paradero 17, tres cuadras oriente, casa altos. 23-m

NECESITO CARPINTEROS DE enmaderación. Fontecilla 242. M-20

AYUDANTE DE REPARTIDOR de leche que sepa leer y escribir, cocinera y empleada para las piezas que sepa coser se necesita en Avenida Subercaseaux 1018. Inútil presentarse sin buenas recomendaciones. M-25

PELUQUEROS NECESITO. CARmen 1413. 23-m

EMPLEADO COMPETENTE EN abarrotes, sepa manejar carretela, necesito. San Diego 1201. 23-M

BUEN RUEDERO NECESITO, PAgo $ 1.20 la pieza. Arauco 1030. 24-M

ZAPATERO BUEN COMPOSTURERo, necesito. Cóndor 1077. 23-M

CHIQUILLO TRABAJAR FABRICA velas, necesito. Arturo Prat 222. 23-M

CARRETONERO COMPETENTE necesito. Avenida Matta 1460. 21-M

PELUQUERO NECESITO, DOY EL 55. San Diego 1895. 23-M

NIÑOS PARA FABRICA DE CALzado. Valparaíso 1064. Casita 14. 23-M

PICADOR LEÑA NECESITO. DElicias 3484. 23-M.

EMPLEADOS PARA REPARTO leche necesito. Toesca 2917, de 11 a 1. 24-M.

NECESITO MAESTRO COMPETENte en composturas de catres y cocinas económicas. República 786. 23-M.

NIÑOS APRENDICES SE NECEsitan, fábrica de calzado. Santa Victoria 324.

AYUDANTE COCINA, HOMBRE formal, necesito puertas adentro. Rosas 1178. M-24

COCINERO MUY COMPETENTE para colegio necesito. Espléndido sueldo. Rosas 1178. M-24

PELUQUERO SE NECESITA. SAN Diego 39. M-23

CORTADOR AYUDANTE, JOVEN, sea muy competente, necesito. San Pablo 119. M-23

JOVENCITO, PRESENCIA, 18 años, necesitamos, pormenores: Casilla 3892. 23-M

EMPLEADO JOVEN PARA ALMAcén necesito. Av. Diez de Julio 92. 23-m

NECESITO JOVEN SEPA ASErrar carnicería. Blanco Encalada 2211. 24-m

HOJALATEROS QUE ENTIENDAN su oficio, necesito, pago bien. Morgue. 24-M

NIÑO PARA MOZO CON RECOmendaciones, necesita Mueblería Imperial. 21 de Mayo 801. 24-M

NECESITO MAJADOR SEPA HErrar. Hornillas N.o 272. 23-M

NIÑOS PARA VENTA DE DULCES finos necesito. Moneda 2060. 23-M.

PINTORES NECESITO, CERRO Santa Lucía. Restaurant. 23-M.

NIÑO SEPA TEJER ESCOBILLAS, necesito. Bandera 816. 23-M.

TAPICERO COMPETENTE NECEsito. Diez de Julio 635. 23-M.

RECORREDORES DE PISO NECEsito. A. Bello 474. 23-M.

NECESITO DOS BUENOS CARpinteros para enzingar fuera de Santiago. Picarte 389. 23-M.

ZAPATERO COMPOSTURERO preciso. Castro 290. 23-M.

NECESITO NIÑO SEPA ALGO trabajo imprenta, una cocinera. Sueldo, 60. Delicias 773, oficina 4. 23-M

OFICIALES BARNIZADORES NEcesito. Merced 571. 23-M.

SOLDADORES PARA CONSERVA se necesitan en casa Castagneto. 23-M.

NECESITO MUCHACHO 16 AÑOS para mandados con recomendaciones. Esmeralda 885. 244M.

TAPICERO COMPETENTE NECEsito. Catedral 1416 23-M.

CARPINTEROS NECESITO, BEllavista. Calle Constitución N.o 8 C. 23-M.

PINTORES NECESITO. BELLAvista, calle Constitución N.o 8 C. 23-M.

CUIDADOR CASADO PARA QUINta, necesítase. Ahumada 68. 23-M.

ZAPATEROS BLACK Y ESTAQUIllado necesito. Pago hombre, $ 32; niño, 33 al 38, $ 28; 27 al 32, $ 23; señora francés, $ 25; bajo, $ 22; niñita, 18; black, 35 al 38, $ 39.—Cochrane 645. 24-M.

HOJALATERO CON HERRAMIENtas necesito. Rosas 341. 23-M.

ZAPATERO COMPOSTURERO NEcesito Riquelme 94. 23-M

ZAPATEROS COMPOSTUREROS preciso. Arturo Prat 103. M-23

ZAPATEROS NECESITO, COMPOStureros y black argentino. Brasil 732. 24-m

MOZO NECESITAMOS. MORANDE 436. 23-M.

BARNIZADOR NECESITO. MONEda 1426. M-23

NECESITO UN BARNIZADOR. Santo Domingo N.o 2361. M-23

MUEBLISTAS NECESITO. NATAniel 464. 23-M.

SE NECESITA UN NIÑO DE 17 a 18 años, robusto y sano para aseos y mandados. Presentarse, de 7.30 a 8.30 en Bandera 755. Inútil presentarse a otra hora. 23-M.

NECESITASE SOLDADOR OXIGEno, competente. Fundición Grajales. Grajales 2548. 25-M

GUARDIANES NECESITASE, CON muy buenos informes Barrancas. 23-M

VENDEDORES COMPETENTES para venta plazos necesito. Buenas condiciones. Echaurren 87. 23-M.

SE NECESITA RECORREDOR DE piso. Castro N.o 150. 23-M.

JOVEN DECENTE QUE QUIERA dedicarse al comercio, necesito. Presentarse, de 8 a 9 en Estado 63. Horst, con los certificados de matemáticas. 23-M.

NECESITO HERRERO CARROCEro y majador. Pío IX 49. 23-M.

NIÑO 14 AÑOS, CON RECOMENDAción, necesito. Agustinas 1778. 23-M.

SIRVIENTA PARA TODO SERVIcio, matrimonio solo, cama adentro sueldo $ 40. Caupolicán 991, Independencia. 23-M

SIRVIENTE FORMAL, PARA AYUdar todos quehacees de casa; familia 3 personas. Se paga bien si el comportamiento es bueno. Pedregal 37. 23-M

NECESITO EMPLEADA PARA cuidar guagua; sueldo: $ 40. Ejército 453. 23-M

NECESITO COCINERA JOVEN con buenas recomendaciones. Tratar: Dieciocho 193, de 1 a 5. 23-M.

FABRICA NECESITA CAMISERAS muy buenas, pago sin competencia. San Martín 776. 23-M

SE NECESITA COCINERA Y NIñera cerca Santiago. Compañía 2065, de 2 a 4. 23-M.

LAVANDERIA ZIG - ZAG, NECEsita planchadora de ropa. Rosas N.o 1698. 23-M

NECESITO UNA AYUDANTA DE cocina y una niña para cuidar una guagua; prefiero madre e hija. San Pablo 2886 24-M

PROFESORA DE PIANO QUE DE clases en su misma casa, necesito. P. P. Detalles a casilla 1452. M-23

EMPLEADA PARA CUIDAR NIños con recomendaciones, necesítase. Tratar: de 1 a 5. Vergara 325. 25-M

NECESITO EMPLEADAS PUERTAS adentro. Una para la cocina y otra para quehaceres de casa. Almacén Macul. Av. Vicuña Mackenna esquina Irarrázaval. M-23

SIRVIENTA DE COMEDOR CON buenas recomendaciones, necesito.— Lord Cochrane 132. 23-M

NECESITO MOZO COMPETENTE para pensión y ayudanta de cocina, con referencias. San Isidro 92. 23-m

COSTURERA COMPETENTE PAra taller necesita, Merced 384. 23-m

SE NECESITAN BUENAS COSTUreras sastres. San Diego 862. Casa 15. 24-M

NECESITO DOS EMPLEADAS: UNA para piezas y otra para comedor, con recomendaciones. Agustinas N.o 2138. De 1 a 3. 25-M

NECESITO CORPIÑERAS; PALTOceras y ayudantes. Buena bordadora que sepa dibujar. Riquelme 44. 24-M

COMPOSTURERA NECESITO URgente. Sastrería San Antonio 508. M-23

NECESITO EMPLEADA PARA TOdo servicio que entienda la cocina. Compañía 3061. 24-m

AMA DE LLAVES, SE NECESITA con recomendaciones, debe ser inglesa o alemana. Agustinas 2138. De 1 a 3. 25-M

SE NECESITAN 2 EMPLEADAS; una sepa cocina. M-25

MATRIMONIO EXTRANJERO NEcesita niñera recomendada para atender un niñito. Maestranza 239. M-23

SE NECESITA UNA NIÑA PARA la mano, cocinería calle San Pablo N.o 2228. Pedro Montoya. 24-M.

NIÑERA FORMAL CON BUENAS recomendaciones, necesito. Huérfanos 3172. 25-M.

NIÑA DEL COMEDOR BIEN RECOmendada necesito. Huérfanos 3172. 25-M.

NIÑA REMATADORA DE CALZAdo, se necesita. San Antonio 53. 24-M.

FAMILIA EXTRANJERA NECESIta empleada. Mapocho 4280. 24-M.

NECESITO SIRVIENTA MANO. — Agustinas 1954. 25-M.

NECESITO NIÑA SEPA ALGO COcina. Ahumada 56.

SIRVIENTA NECESITO URGENte. Delicias 211, reja negra. 24-M

NIÑA SEPA LA COCINA NECESIto. San Ignacio 197. 24-M

NECESITO DACTILOGRAFA COMpetente máquinas Royal. Edificio Ariztía. Piso 9. Oficina 15. 23-M

AMA NECESITO URGENTE. SALvador 829. 24-M.

NECESITO SEÑORA COMPETENte para cafetería, puertas adentro, pago buen sueldo. Sama 1168. 24-M.

NIÑAS PARA TRABAJO FACIL necesito. Agustinas 1778. 23-M.

APRENDIZAS Y APLANCHADOras de tintorería necesitamos varias. Trabajo fácil. Buen sueldo. Santa Rosa 62. 25-M.

NIÑA PARA LAS PIEZAS Y atienda guagua, necesítase. Agustinas 1319. De 2 a 3. 24-M.

NECESITO LAVANDERA Y aplanchadora de postizo. Toesca 2515. 24-M.

SEÑORITA SEPA ESCRIBIR A máquina, recomendada, necesito Bandera 339. 23-M.

COMPOSTURERA COMPETENTE se necesita. Ahumada 23. Fernández y Cía. 23-M.

NECESITO BUENA COMPOSTUrera. Sastrería San Antonio 293. 24-M.

NECESITO NIÑA DESPALILLADOra tabaco. San Francisco 12. 23-M.

NECESITO EMPLEADA Y COCINEra. Nataniel 1059. 25-M.

NECESITO AYUDANTAS VESTOneras, adelantada. Arturo Prat N.o 228. 23-M

SEÑORITA PARA LA VENTA, SE necesita en Ahumada 130. 23-M

MATRIMONIO HORTELANO-COCInera, necesito. Avenida Pedro Valdivia 231. 23-M

NECESITO NIÑA PARA ATENDER lavandería, Calle Marín número 125. 23-M

EMPLEADA CON INFORME PARA todo servicio necesito. Dominica 450.

NECESITO UNA SEÑORA QUE SEpa hacer dulce de membrillo. Delicias N.o 2623. 24-M

NIÑA AYUDAR QUEHACERES casa 12 a 14 años, necesito. Sazié 2482. 23-M

NIÑA DECENTE NECESITO. LIbertad 34. 25-M

NIÑERA NECESITO CON BUEnos informes. Tratar: de 11 1|2 a 12 1|2. General Velásquez 127. 25-M

EMPLEADA DE MANO SERVICIO tres personas necesítase. No tiene mandado a la calle. Sueldo $ 45. Tratar: Galería Alessandri 17, piso 2.o, entrando por Huérfanos. M-23

CUIDADORA RECOMENDADA para enfermo; sepa leer perfectamente; necesítase. Catedral 1433. M-24

NECESITO BUENAS PREPARAdoras en sombreros. Cumming 453. M-23

NIÑERA RECOMENDADA QUE sepa coser se necesita. Huérfanos 303. M-25

NECESITO UNA NIÑA PARA MANdados. Rosas 2820. M-23

EMPLEADA PARA LAS PIEZAS, sepa costura, necesito. Delicias 2266. M-23

SE NECESITA UNA EMPLEADA para todo servicio. Brasil 758. 23-m

EMPLEADA INGLESA NECESITAse tención casa. Bandera 441. 24-M

EMPLEADA INGLESA PARA CUIdar niñitas necesito. Victorino Lastarria 158. 23-m

NECESITO TEJEDORA A MAQUIna. Toro Mazotte 74. M-23

SEÑORITA DACTILOGRAFA NEcesítase con urgencia. Dirigir referencias a Casilla 3814. M-24

PREPARADORA DE SOMBREROS, competente, necesítase. San Antonio 342. 23-M.

NECESITO NIÑA JOVEN. EYZAguirre 1039. 23-M.

SIRVIENTA DE PIEZAS RECOmendada, poca familia, buen sueldo. Ejército 308. 23-M.

NECESITO EMPLEADA JOVEN, todo servicio y algo de cocina. — E. Escala 3100. M-24

COSTURERAS PARA PIELES FInas se necesitan en la Peletería Colón, Ahumada 226, se paga bien. 23-M

EMPLEADA COMPETENTE PARA el comedor necesito. Caupolicán N.o 926. 23-M

PALETOCERA COMPETENTE NEcesito. Amunátegui 79. 24-M

PLANCHADORA COMPETENTE, trabajo permanente, necesita Tintorería La Sorpresa, ictoria 735. 23-M

EMPLEADA COMEDOR Y OTRA para costuras necesito. Brasil 268. 23-M.

NIÑA SERVICIO DOS PERSONAS sueldo, $ 50, necesito. San Francisco 281. 23-M.

NECESITO NIÑERA. FRANKLIN 1028. 23-m

EMPLEADA TODO SERVICIO CON recomendación necesito. San Francisco 485. 24-m

NECESITO NIÑA COMPETENTE para todo servicio. Bascuñán 16. 23-M

BUENAS APARADORAS PARA calzado se necesitan. Santa Victoria 324. M-24

NECESITO COCINERA, NIÑERA. Sotomayor 9. 23-M.

MUCHACHITA 14 AÑOS, DEJAR niñita al colegio y mandados, necesítase recomendada. Brasil 1170. 25-M.

NIÑA ENTIENDA ALGO DE COcina, recomendada, necesito. Huérfanos 3047 (casa C). Servicio sencillo. Sueldo, $ 40. 23-M

NIÑA QUE SEPA ALGO COCINA ayudar en todo servicio necesita matrimonio solo extranjero. San Diego 1214. 24-M

NECESITO NIÑA DE PUERTAS afuera, $ 50. Capitán Orella 85. 23-M

NIÑERA NECESITO. BASCUÑAN Guerrero 252. 23-M

SE NECESITA APRENDIZA SAStre. Sazié 2435. 23-M

SE NECESITA UNA NIÑA PARA la cocina. Manuel Montt 2878. 24-M

EMPLEADA SE NECESITA, BUEN sueldo. San Francisco 611. 24-M

EMPLEADA FORMAL PARA TOdo servicio necesito. Sotomayor 1228. 23-m

EMPLEADA PARA MATRIMONIO necesito San Pablo 2950. m-24

COCINERA SIN NIÑOS NECESITO. Vicuña Mackenna 189. 24-M.

COCINERA NECESITO. SANTA VICtoria 421. M-23

COCINERA MUY COMPETENTE Y niña para todo servicio con buenas recomendaciones necesítase en casa extranjera. Presentarse de 1 1|2 a 4, en Libertad 55. 24-M

COCINERA NECESITO, SUELDO: $ 60. Dieciocho 48. 24-M

COCINERAS, DE MANO, NIÑEras, necesito, buenas colocaciones. Bandera 339. 23-M.

COCINERA PARA MATRIMONIO sólo y quehaceres de casa se necesita, con buenos informes. Serrano 52. 23-M.

COCINERA RECOMENDADA SERvir dos personas, necesito. Libertad 450 L. 25-M

COCINERA SE NECESITA EN Compañía 1053. M-24

COCINERA BUENOS INFORMES, buen sueldo necesito. Plaza Yungay, Libertad 666. M-23.

COCINERA QUE SEPA BIEN LA cocina necesitan dos personas. Esperanza 514. 23-M

COCINERAS, NIÑERAS NECESITO: San Diego 143. 23-M

COCINERA NECESITO. VERGARA 768. 26-M.

COCINERA COMPETENTE NECEsito en Delicias 1694. Inútil presentarse sin recomendaciones. M-23

COCINERA NECESITO. — MAEStranza 40. 23-M.

COCINERA NECESITO CON REcomendaciones, en casa de familia extranjera. Avenida Santa Margarita 12, por Pedro Valdivia, Providencia. 23-M.

COCINERA Y EMPLEADA PARA la mano necesito urgente. Matucana 690. 23-M.

MEDICINA

LYSOFORMO CONTRA CATARROS de la garganta, influenza y la grippe. 3-A

LYSOFORMO PODEROSO DESINfectante contra enfermedades contagiosas, sudor excesivo y transpiración. 3-A

LYSOFORMO CONTRA INFECCIOnes de la piel, tumores, furúnculos, inflamaciones, picazón. 3-A

LYSOFORMO LEGITIMO ALEMAN se vende en frascos originales de 100 y 250 gramos en todas las buenas boticas de la República. 3-A

LYSOFORMO SE USA PARA EL cuidado íntimo de la mujer. 3-A

NERVIOSOS, NEURASTENICOS, cansancio cerebral, insomnios, impotencia. Gran remedio "Cerebrol".— Daube, Botica. A—13

CLINICA DENTAL.— PLACAS PAra masticación perfecta. Puentes, tapaduras, precios muy módicos. Trabajos rápidos personas ocupadas. Galería Alessandri 17. 31-M

COLOCO TODA CLASE DE INyecciones. Intravenosas, sólo por 2 pesos. Hipodérmicas, $ 1. Dirigirse. San Antonio 499. 24-m

GONORREAS E IMPOTENCIAS, (Debilidad vital), afecciones sifilíticas, prostáticas, supuraciones, aunque crónicas en ambos sexos, garantizo curación radical rápida, sistema sencillo, moderno, infalible. Facilidades de pago. Puente 6370, casilla 2756. Informes sobre precios, usos, etc., consúltese gratis diariamente. Domingo, de 10 a 12 mañana. Clínica y laboratorio médico del Dr. Julio Lefevre. 23-M.

MAQUINARIAS

ACADEMIA YOST, ESPECIALIDAD composturas máquinas escribir. Trabajos garantizados. Santa Rosa 356. M-24

COMPRO ESCOPLEADORA Y TUpí, grande, para fábrica puertas y ventanas. Dirigirse: Mapocho 1645. M—23

MAQUINAS ESCRIBIR, OCASION. Bandera 82. M—25

CAJA REGISTRADORA NATIONAL, ocasión. Bandera 82. M-25

COMPOSTURA Y LIMPIADA MAquinas escribir. Bandera 82. M-25

MAQUINAS CALCULADORAS, OCAsión. Bandera 82. M-25

ESCRITORIOS CORTINA, DESDE $ 290. Bandera 82. M-25

PRENSAS PARA COPIAR DESDE $ 60. Bandera 82. M-25

MAQUINAS ESCRIBIR DESDE 90 pesos. Bandera 82. M-25

MAQUINA UNDERWOOD, OCAsión. Bandera 82. M-25

CAJAS FONDOS, TODO TAMAÑO. Bandera 82. M-25

CORONAS DE VIAJE. BANDERA 82. M—25

MOTOR ELECTRICO DE 5 H. P. completamente nuevo, vendo de ocasión. Dirigirse: Ramón Ibáñez. (Requínoa). 24-M

¿IMPRESORES? HE HECHO UN gran descubrimiento que beneficiará a toda la humanidad; tendría gran demanda en toda la República negocio en medias con el impresor. Escríbase a E. C. M. (Requínoa). 24-M

PRENSA PEDAL, MATERIALES imprenta, compro ocasión.— C. P. G. Casilla 2344. 24-M

BALANCINES VENDEMOS. CHAcabuco 28. M-25

MAQUINARIA COMPLETA DE LItografía, tipos usados, cajas, perforadora y guillotina, vende Imprenta Moderna. Arturo Prat 127. 25-M

NECESITO ARRENDAR GRUA LOcomotora con capacidad de 2 toneladas y más. Casilla 3814. M-24

COMPRO INSTALACION CHANCAdora con capacidad cien metros cúbicos diarios. Casilla 3814. z M-23

ARADOS ECKERT, OLIVER, John Deere, Howard, Cockshut, Syracuse y otros, vende Huérfanos 2448. 31-M.

COMPRO PRENSA O BALANCIN que se pueda arreglar para panificar jabón. Casilla 2205. 24-M.

PRENSA DE COPIAR, FRAGUA portátil, tornillo de banco vendo. Libertad 1030. M-27.

GARAGE, ALMACENES DE BENcina, vendo flamante máquina infladora neumáticos. San Pablo 3236. 23-M.

VENDO MAQUINA APARADORA marca Fortuna, en perfecto estado. Pasaje Schavitte 4020. 24-m

PERMUTO POR MOTOR 1|2 O 1 caballo máquinas escribir, tejer, cocina gas. Puente 619. 24-M.

MAQUINA DE ESCRIBIR ALDER, perfecto estado, ocasión, $ 550, véndese. Puente 540. 23-M

OFRECEMOS MAQUINA DE EScribir Remington con poco uso, precio muy barato. Grajales 2548. 24-M

FONDO IMPORTADO PARA JAbón, grasa, con parrillas, chimeneas, prensa para chicharrones vendo, 550 pesos. Compañía 1065, oficina 16, de 4 a 6. 23-m

SOLDANSE TODA CLASE PIEZAS de maquinarias agrícolas y automóviles. Vicuña Mackenna 4. 25-m

BUEN TORNO, BANCOS Y UTILES de carpintería compra, Independencia 1293. 23-m

ROMANA, TRANSMISIONES, POleas, descansos, estanque 4,000 litros, tambores negro, taladro, etc., realizo. García Reyes 46. 23-M.

OBJETOS PERDIDOS

BUENA GRATIFICACION A LA persona entregue cuadernos apuntes extraviado en la Vega Central. Dirigirse, Depósito de Quesos, Andrés Bello N.o 740, frente Vega. 23-M.

INSTITUTRIZ. GRATIFICARA A la persona que devuelva bolsa con ropa, extraviada el 20 del presente en el tren de Cartagena, a las 8 y media P. M. Dirigirse a Juan Miranda 857. Fábrica de Cambuchos. 23-M

MATERIALES DE CONSTRUCCION

COMPRO DE 20 A 30 PLANCHAS zinc en buen estado, de primer uso. Chacabuco 830. 23-M.

VENDO PUERTAS EN BUEN EStado y materiales. Merced 328. 23-m

FIERRO LISO GALVANIZADO N.o 20, compro 8 planchas, y bicicleta en buen estado. Ofertas: Retiro 2023. 23-M

TEJAS USADAS, LADRILLOS composición varios miles vendo. Pídase Matucana 961. M-23.

SE VENDEN PUERTAS USADAS. Matucana 752. 23-M

OJO! COMPRO PLANCHAS PARA techo, usada, pago $ 8 cada una.— Chacabuco 35 A. 24-M.

COMPRO 19 PLANCHAS GALVAnizadas primer uso. Carmen 177. M-23

REJAS Y PUERTAS PARA JARdín, compro, de fierro. Avenida Matta 375. 25-M

ADOBES USADOS VENDO BARAto. Avnida Matta 375. 25-M

VENDO PORTON, SOLERAS DE piedra. Molina 166. 24-M

MUEBLES

COMPRAMOS MENAJES DE CASA, atendemos a domicilio. "La Magallanes", Avenida Matta 1004. Teléfono Inglés 147 (Matadero). 18-A.

AUTOPIANOS KIMBALL, LO MEjor que hay, precio fábrica, facilidad de pago.—Moisés Sepúlveda, único agente. Moneda 1517. 23-M

VENDO PIANO DE ESTUDIO. — Nataniel 1077. 26-M.

SE REALIZA UN LINDO ARMARIO para cantina y otros muebles pertenecientes al Club Militar. Estado N.o 380. Verlos a toda hora. 23-M

ALFOMBRADO GRANDE VENDO, $ 70. San Diego 448. 23-m

MUEBLES BARATOS.— SE VENde ropero con luna biselada, peinador con luna y mármol, velador con mármol, catre bronce de matrimonio. Verlos: Escanilla 525. 24-M

VENDO UN ESPEJO CON CONSOla y una alfombra. Ejército 322. M-24

COMPRO MUEBLES Y TAPIZADO usados. Providencia 855. M-23

PIANO VENDO, OLIVOS 1147, 24-m

OCASION. JUEGO DORMITORIO, estante, libro cocina económica, vendo. Riquelme 630. 23-M

SILLONES GIRATORIOS, MUEBLES cortinas. Fábrica Santa Rosa 349. M-23

GRAN OCASION REALIZO VARIAS mesas comedor, sillas dos cocinas, una gas, otra económica, 4 docenas servilletas, 1 docena manteles, varias mamparas, división y útiles de cocina y varios objetos más. Ecuador 3400, Punta Diamante. 23-M

POR CONCLUSION DE NEGOCIO véndese de ocasión un billar compelto. Subercaseaux 120. 23-m

COMPRO MESAS PARA SILLAS, cantina. Merze 812. 25-m

NECESITO ARRENDAR PIANO estudio. Ahumada. Casilla 1848. 25-M

PIANO FLAMANTE VENDO OCAsión $ 1,500. Moneda 1375. 23-M

GEMELOS BRONCE, CON SOMmier vendo. San Antonio 810. Verlos de 8 a 10 y de 4 1|2 adelante. M-28

PIANO ALEMAN VENDESE 850 pesos. Santa Rosa 157. M-20

LAVATORIO, ROPERO NIÑO, BAño guagua, véndese Fontecilla 65, de 10 a 12. 24-M.

ESCRITORIO CORTINA CHIFFOnier, nuevos véndense. Prat 543. 23-M.

ESCRITORIO, LANZAS, PERCHAS, globos; canastos, realizo: Prat 431. Tratar: 1-2. 23-M

PIANO ALEMAN, BUENA MARCA vendo. Moneda 1462.

MUEBLES FINOS EN TODOS EStilos, facilidades pago. "La London", Prat 853. 24-M.

AMOBLADO ESTILO INGLES, bordado, $ 220; seda, $ 150; felpa, $ 120; yuto, $ 90; escritorio ministro caoba, $ 100; dos estantes grandes, libros, $ 120; guardarropas caoba, $ 90; otro, $ 70; peinador, $ 70; cómoda mármol, $ 70; catre ancho con bronce, $ 100; aparador tres cuerpos mármol, espejos, $ 200; mesa comedor grande, $ 30; dos sillones Bergere, felpa, $ 60; dos antiguos seda, $ 40; veinte metros encerado, $ 30. Morandé 820. 23-M.

AMOBLADO SALON JACARANDA, antiguo, catres, cocina gas, varios muebles, véndense. Cochrane 354. 26-M

MUEBLES COLONIALES Y MOdernos todos estilos, carpintería fina, para edificio tapicería y muebles dorados, precios económicos. Independencia 1293. 23-m

SE VENDE MESA COMEDOR DE la casa Maple, muebles comedor y dormitorio, Dieciocho 250. 25-m

RICA MESA POCKER OCHO asientos, barandas marroquí, $ 120; otra rocambor, paño verde, $ 50. Morandé 820. 23-M.

VENDO DE OCASION UNA VICtrola Víctor tamaño grande. Tratar Huérfanos 1041. De 12 a 3 P. M. M-24

RICO PIANO RONISCH, VENDO flamante, $ 1,100. San Pablo 916. 23-M

COMPRO PIANOS ARRENDAR, pagándolos inmejorablemente, aún deteriorados. Estado 54. 23-M

VICTROLA OCASION VENDO. García Reyes 48. 24-M

VICTROLAS VENDE PAGADERAS mensual. Indique domicilio.— D. D. Casilla 3862. 23-M

VENDO PIANO ESTUDIO. SANTA Rosa 1456. 23-M

ROPERO CON ESPEJO. VENDO, ocasión: $ 167. Rosas 2836. m-23

POR ENFERMEDAD VENDO Ocasión: sala alfombras, dormitorios, catres bronce, comedor, servicio loza, lámparas eléctricas, útiles casa. Herrera 712. m-23

COMEDOR RAULI, 2.45 METROS, vendo. Mapocho 2890. 16-23

MUEBLES DE OCASION. DIVIsión para oficina, máquina trasvacijadora. pipas, bancos y útiles de bodegas, vendo. an Francisco 1072. 22-m

POR VIAJE VENDO OCASION. — Ropero, espejo, catre bronce, útiles casa. San Francisco 2270. 24-m

JUDICIALES

POSESION EFECTIVA.— POR AUto fecha once de los corrientes se ha concedido por 4.o Juzgado Civil a doña Ercilia Rosa Barra, la posesión efectiva de la herencia de don Juan Lorenzo de la Barra Bravo.

INVENTARIO. — EL CORRESPONdiente a la sucesión de don Vicente Martínez se practicará el 24 del corriente, a las 4 P. M., en la oficina del suscrito (Tribunales de Justicia).— Santiago, 7 de Marzo de 1922. —Eudoro Guzmán. M-24

QUIEBRA SEDAT ALBERTO.—Por resolución de 22 del presente, se ha mandado tener por aprobado el honorario cobrado por los testigos del inventario, si no se objeta dentro del tercero día.— El secretario. 23-M

QUIEBRA JOSE BADIA. — EN SOlicitud del síndico, pidiendo tres mil pesos a cuenta de su honorario y un mil quinientos para su abogado, el juzgado proveyó "Traslado", al fallido y a los acreedores, y hecho autos. — Ramón Fernández B., O. Darrigrandi. 23-m

EXTRACTO. — POR ESCRITURA de hoy, ante mí, don Federico Baechler, industrial, domiciliado en Puente Alto, y la Sociedad Comercial de esta plaza E. Barufka y Compañía, han formado una sociedad comercial colectiva para girar en el ramo de molinería, especialmente para explotar el Molino de Puente Alto que el señor Baechler aporta a la sociedad, bajo la razón social de "Molino Puente Alto", F. Baechler y Compañía; que usarán indistintamente cada uno de los señores Federico Baechler, Emilio Barufka y Juan Feddersen, quienes como gerentes son los encargados de la administración de los negocios sociales. El capital social es de quinientos treinta y seis mil novecientos cuarenta pesos setenta y seis centavos, aportado como sigue: doscientos ochenta y seis mil novecientos cuarenta pesos setenta y seis centavos por el señor Baechler en bienes raíces, maquinarias, trigo, harinas, afrechos, sacos, mercaderías, muebles, útiles, dinero, cuentas por cobrar y demás bienes del negocio de Molino de Puente Alto, que esta sociedad toma a su cargo; y doscientos cincuenta mil pesos, en dinero, por los señores E. Barufka y Compañía. La duración de la sociedad es desde esta fecha hasta el treinta y uno de Diciembre de mil novecientos veintiseis y su domicilio esta ciudad.—Santiago, Marzo 16 de 1922.—Pedro N. Cruz. notario. 24-M

EXTRACTO—POR ESCRITURA DE hoy, ante mí, los señores Emilio Barufka y Juan Feddersen, comerciantes, de este domicilio, y un comanditario han declarado que la prórroga pactada por escritura ante mí el nueve de Febrero último, de la Sociedad E. Barufka y Compañía debe contarse desde el treinta y uno de Diciembre de mil novecientos veintitres.—Santiago, 16 de Marzo de 1922.—Pedro N. Cruz, notario. 24-M

SUCESION MARIA DEL C. CATAlán. — Por el presente aviso se notifica a los inteersados en la partición de doña María del C. Catalán, que por decreto de 27 de Diciembre pasado del señor Juez de Letras del 3.er Juzgado, en lo Civil, ha sido nombrado juez compromisario en esta partición el abogado don Sebastián Santandreu Herrera. — Santiago, 15 de Marzo de 1922. — E. Guzmán. — Secretario.

QUIEBRA MANUEL RAMOS.—POR auto de fecha 16 de Febrero próximo pasado, del señor juez del tercer Juzgado Civil, se ha declarado en quiebra al comerciante de esta plaza, don Manuel Ramos, Delicias 2675. Se ha designado para que tenga lugar la primera junta de acreedores el 21 de Abril próximo, a las 3 P. M. —El Síndico. M-23

OPORTUNIDADES PARA FAMILIAS

JERSEY, BATAS, TRAJES, PALEtóes, chompas de lana, seda, vende por mensualidades Fábrica Tejidos de Punto. Maule 1025. Ahumada 319. Pasaje Toro 5. 28-M

ZURCIDO INVISIBLE. Mlle. LOUIse, sucesora de Mme. Ivens. Huérfanos 709. 23-M

HERMOSO SERVICIO TE, PLAQUE Reed y Borton, flamante, véndese: Chacabuco 571. 27-M

DULCE DE MEMBRILLO EXTRA en molde y cajas por mayor y menor, vende la Fábrica. Carmen 93. 31-m

PRESTAMOS DE DINERO

DINERO AL MAS BAJO INTERES, facilito sobre hipotecas, desde 1,000 pesos, cualquier cantidad. Julio Pelissier, Morandé 283. M-23

NECESITO $ 15,000 PRIMERA HIpoteca, negocio rápido. Bandera 152. Oficina 2. 23-M

DINERO LISTO, 9 POR CIENTO anual, cualquier cantidad, presto primera y segunda hipoteca.— Navarro Cruz, Galería Alessandri 22-A. 23-M

DINERO PRIMERAS, SEGUNDAS hipotecas, $ 2,000, 3,000, 5,000, 7,000, $ 10,000. Negocios rápidos. Compañía 1264. Ofician 19. 23-m

AL 9 o|o DESDE $ 20,000 CUALquier cantidad presto sobre propiedades y fundos. Risco, Morandé 450. 23-M.

¡¡CAPITALISTAS!! HAY LOS SIguientes pedidos: $ 30,000 en 1.a hipoteca, por fundo Temuco. 25,000 pesos en segunda hipoteca por fundo Zona Central, después de Caja Hipotecaria .$ 8,500 para 10,000 a 60 días. Varios pedidos de 500 a 8,000 pesos a plazos cortos, buen interés y espléndidas garantías. Tratar: Bandera 552. Oficina 10. 23-m

$ 3,000, 10,000: 20,000 PRESTO HIpoteca. Teatinos 94. 24-M

¡¡DINERO!! FACILITO COMERciantes, empleados Bancos, también por hipotecas. Lira 693, 9 a 12. 23-m

$ 10,000 Y $ 5,000 DISPONIBLES con garantía hipotecaria; sin agentes. Bandera 84. Of. 25. M-23

DINERO FACILITAMOS A COmerciantes o industriales bajo interés. Sociedad Comercial Anglo-Chilena. Huérfanos 1223. 25-M.

SOCIO CAPITALISTA DAR MAyor impulso establecimiento muy acreditado, preparaciones, embellecer, necesito. Casilla 2165. 24-M.

$ 5,000 NECESITO EN PRIMERA hipoteca, propiedad urbana, (sin agentes). Casilla 2268. 23-M

SOCIO CON 2,000 PESOS, NECESIto, darle impulso gran carnicería, chanchería. Casilla 4706. 23-M

PROPIEDADES

PROPIEDADES COMPRO. MORANdé 720. 24-M

FUNDO DE RULO, QUINIENTAS cuadras perfectamente cerradas, a propósito para ovejerías y siembras ubicado departamento Lontué cerca estación, doy en arriendo o medias. Castro 349. 23-M.

A POCOS METROS AVENIDA ESpaña, vendo extensa casa. Grajales 2458. 23-M

COMPRO URGENTE CASA DOS pisos independientes, de 50 a 120,000 pesos. Negocio rápido.—Alberto Santelices Fuenzalida. Bandera 175. 23-M.

COMPRO URGENTE CASA UN PIso, de 30 a 80 mil pesos. Negocio rápido.—Alberto Santelices Fuenzalida. Bandera 175. 23-M.

COMPRO CASITA DIEZ U ONCE mil pesos al contado, dirigirse: Pedro de Valdivia N.o 2702. Barrio Yungay. Señora Ibáñez. 23-m

VENDO CASA, MADRID 1318, 25-m

$ 35,000 VENDO O PERMUTO COmoda casa quinta. Facilidad de pago. Tratar: San Pablo 1264. M-24

LUJOSA PROPIEDAD DOS PISOS. produce gran renta. Ocasión, vende. Esperanza 1055. Dueño: Vicuña Mackenna 180. 28-M

SIN AGENTE COMPRO CASA DE 50 a 60,000 pesos. Escribir: F. A. P., Correo 2. 24-M.

CHACRA O FUNDO EN ALREDEdores Santiago, con 25 ó 30 cuadras de viña, tomo en arriendo. Ofertas: Casilla 2093. M-24

PROPIEDAD COMERCIAL $ 17,000. Ocasión 28 m. frente 9v. Matta esquina Nataniel. Datos: Vicuña Mackenna 1028. 23-m

$ 3,600 QUINTITA BIEN PLANTAda en Providencia Garibaldi 179, próximo M. Montt, 10 x 40, frente cal y ladrillo, pieza habitación. Tratar: Román Díaz 303. 23-m

SE COMPRA CASA DE 6 A 7,000 pesos, pagando 1,500 pesos al contado y 80 pesos mensuales, por carta: Nataniel 1342. F. C. 23-M

SE ARRIENDA O SE VENDE chalet, Macul N.o 140. Tratar: San Isidro 154. M-26

PROPIEDAD EN ÑUÑOA (LOS Guindos), tranvía a la puerta, vendo en $ 20,000. Bandera 84. Of. 25. M-23

$ 25,000 m|m COMPRO CASA ANtigua, barrio oriente, sin agente. Vicuña Mackenna 189. 24-M.

QUINTITA MALLOCO, 15 POR 50, bien plantada, casita cinco piezas, 6,000 pesos. Tratar, Morandé 291, oficina 13, primer piso. 23-M.

CASAS DECENTES VENDENSE 32 mil pesos, facilidades. Chacra con industria. En dos años paga su valor. 65,000 pesos. Prat 765. 23-M.

$ 8,000 ¡VERDADERA OCASION! San Joaquín 224, esquina Chiloé, seis cuadras carros Matadero, linda casa habitación, nueva, 4 piezas, todas comodidades. Facilidades de pago. 24-M.

$ 16,000 CHALECITO OCHO PIEzas, muy cerca carros véndese. Tratar: Pinto Durán. Compañía 1201. 25-m

$ 11,500 CASA CALLE LIRA 1330, véndese. Tratar: Pinto Durán. Compañía 1201. 25-m

CASITA MODERNA, VICUÑA Mackenna, seis piezas, hall, alcantarillado, gas, luz eléctrica, carros eléctricos puerta, vendo, $ 32,900, sin intermediarios. Casilla 2835. 23-m

COBRANZAS DE ARRIENDO, ADministración y arrendamientos de propiedades, atiende rápidamente. — M. E. Gómez. Teléfono 902.—Agustinas 1148. 25-M.

COMPRO CASA PARA HABITAción y fábrica, prefiérese tenga galpón. Casilla 419. M-23

12,500 VENDO CASA RECIEN construida, 6 piezas. Conferencia 1467. 23-M.

¡OCASION! CALLE CHACABUCO vendo casa de renta, sin agentes. Romero 2693. 23-M

$ 4,700 OCASION VENDO CASITA, 2 piezas, espléndida situación4 Victoria 776. 23-M

PROFESIONES

ZURCIDOS INVISIBLES. — NOTAble zurcido: japonés. Especialista único. Especialidad en viraduras, composturas, transformaciones. Son perfectas. San Diego 228. Teléfono Inglés 667. N-O

CONDOR 1158, CASA CONTIGUA, especialista, zurcidos invisibles, viraduras, hechuras, transformaciones. 23-M

GRANDES TALLERES DE VIRAdos, zurcidos invisibles, hechuras, transformaciones. Gálvez 108. 23-M

MADAME CATALAN, RECIBE HEchuras de trajes sastre y fantasía. Claras 237. 23-M

ZURCIDOS INVISIBLES, VIRO SObretodos, ternos. Nueva York 86. Ahumada y Moneda. 24-M.

F. ESCOBEDO, MODAS, SANTO DOmingo 959: saca moldes, corta y confecciona trajes sastres, abrigos y fantasía. Precios módicos. 26-M.

ZURCIDOS INVISIBLES, VIRA composturas, reformas, única que limpia vapor toda ropa, de virarla. Recíbense hechuras Antonio 39.

LIMPIA, PLANCHA TRAJES caballeros y señoras: Tres Lava cuellos 0.20; camisas, sa particular. Santo Domingo

PROPUESTAS

DIRECCION DE OBRAS PUBLI—Se piden propuestas públicas la provisión de los materiales sarios para el mejoramiento del vicio de agua potable y para la trucción del alcantarillado del to de Coquimbo. Las propuestas abrirán el 27 de Marzo, a las 11 en la Inspección General de lica, en donde los interesados den consultar las bases de y demás antecedentes. — Santiago, 10 de Marzo de 1922. — El rio General.

LA EMPRESA DE AGUA POble de Santiago pide propuestas blicas para la compra de neladas de plomo en barras. rán el 29 del presente, a las 11 M. en la Secretaría de la Empresa, Delicias 1123. Bases y especificaciones en la Oficina del Ingeniero.

REMATES

DOY REMATES DOMICILIO, ticipo dinero. Sotomayor 8, Vargas.

REMATE PUBLICO DE UN cio abarrotes. Arturo Prat quina Victoria, el Viernes 24, 2 P. M. venderé al mejor un surtido completo en rías, útiles, azúcar, té, café, vas surtidas etc. J. R. Jofré, tillero, Casilla 1200.

REMATE MAÑANA DOS Mapocho 2067, abarrotes, país, papas molinillo, balanza tillo, Casilla 4719.

REMATE PUBLICO. ALMA abarrotes y muebles. Lord Cochrane 1003 esquina Aconcagua. tarde. Hay: abarrotes y en general; loza; cristalería; tería; escritorio; frascos ríos; frutos del país; romana los; molinillo N.o 7, balanzas, ras, armazones, mostradores, juanas; botellas vacías; mesas; sillas; roperos; peinadores modas, alfombra; gramófono, alcuzas; medidor gas, etc. — gas Riquelme. San Diego

ROPA HECHA

ROPERIA ANDRES BELLO 601, esquina Recoleta, ofrece paletoes, ambos pantalones, de niños, sombreros, calzado, cios baratísimos, todo desinfectado.

ROPERIA MANUEL RODRIGUEZ esquina San Pablo, ofrece tura ternos ambos, paletoes, lones, todos de ricos casimires, tido colores, para todas Sombreros, calzado desinfectado.

ROPERIA LA CASA VERDE, meralda 817, entre San Antonio 21 de Mayo. Realiza ternos, paletoes, todo de casimires jeros, corte correcto, sombreros, zado, visítenos, casero, nuestros precios.

ROPERIA ANDRES BELLO 601, esquina Recoleta, ofrece paletoes, ambos, pantalones, de niños, sombreros, calzado, c.os baratísimos, todo desinfectado.

ROPERIA LA VEGA, ANDRES llo 694, ofrece en baratura ambos, paletoes, pantalones, breros, calzado, todo desinfectado.

SE COMPRA TODA CLASE DE pa y calzado, aunque esté rada. Lord Cochrane 668.

COMPRO ROPA Y CALZADO ballero a domicilio. Zañartu

ROPERIA LA GRAN VIA, Diego 236, vende ternos baratísimos casimires importados flamantes, bos, pantalones, sobretodos, nuevo, usado, compra ternos, do, sobretodos; boletos, San Diego 236.

CUELLO MANCHON FINO, do, por luto. Dominica 450.

VENDO SOBRETODO ternos negro, capa señora do en buen estado. Victoria

CABALLERO ¿QUIERE vender bien su ropa fuera de Diríjase: Ecuador 3391.

BOMBAS

6.a COMPAÑIA DE BOMBEROS Salvadores y Guardia de Propiedad —Cítase a la compañía a y ejercicio para el Viernes 9.15 P. M. Uniforme de trabajo. Reunión en el cuartel.—El ayudante.

7.eme Cie. DE POMPIERS. Compagnie est citee a la generale qui aura lieu Vendredi ducourrant, a 9 heures du nue de travail. L'heure et l'assistance est recommandee. — L'Adjudant.

12.a COMPAÑIA DE BOMBEROS (Chile Excelsior).— Cítase Compañía para el Viernes presente, a las 9 P. M., a Academia y Ejercicio. Uniforme de trabajo. —El ayudante.

FOLLETIN (1)

LOS SILBIDOS DE LA MUERTE

Por "Sapper"

"Alguno de ustedes conoce Burma?" — preguntó el hombre común, alargando el brazo para tomar el tarro de tabaco.

"Yo he estado allí, murmuró el soldado. Cazando. Hace varios años. Es al Oeste de Irawadi, viniendo de Rangoon".

"Hace varios años que esuve allí, —dijo el hombre común. — "Más de una veintena de años. Y si yo no fuera tan exageradamente grueso y haragán, me gustaría volver a visitar esos sitios. Y observen ustedes que digo solamente visitar. He llegado a un estado de mi vida que me hace encontrar Londres bastante bueno para mis necesidades. Pero la historia con la cual me voy a descargar de mi obligación esta noche, concierne, mis amigos, a Burma, y va a penetrar hondamente en el pasado, trayéndome a la memoria el recuerdo fascinador de aquellos sitios".

"En ese tiempo yo tenía 35 años y mi bondadosa tía Juana, que aún no había fallecido, no me había legado todos sus bienes. Yo trabajaba entonces con una firma de la City, la cual tenía considerables intereses allí, — principalmente en maderas para construcciones navales, con una importante sección que negociaba en rubíes".

"En ese tiempo, como ustedes saben, las minas de rubíes del área de Mandalay, no eran inferiores a ninguna otra, y fué principalmente con el objeto de dar a mis patrones una relación detallada sobre los intereses escabrosos de aquellas minas, que volví a Inglaterra, después de haber permanecido unos pocos meses en el país. Y fué en las oficinas de ellos que encontré a un muchacho, que acababa de unirse a la firma y quien debía ir a Burma en el mismo vapor en que yo regresaba. Juanito Manderby era un hombre, y creo que tenía unos diez a once años menos que yo. Venía a mi distrito y, como es natural, tenía un poco de curiosidad por saber qué clase de individuo era".

"Me lo atraje desde el primer momento y después de haber almorzado juntos un par de veces, mi primera impresión se vió confirmada. Era realmente un buen muchacho, — extraordinariamente bien parecido y tieso como un muerto, sin ser en lo más mínimo un pedante".

"En el instante mismo en que dejamos la isla Wight, nos metimos de cabeza en un mal temporal del Suroeste, el cual me obligó a permanecer por largo tiempo en mi cabina. En resumen, mi primera aparición en público fué en Gibraltar".

"Y la primera persona que encontré al llegar a la cubierta, fué a Juanito Marderby. Estaba inclinado sobre la borda, hablando con algún ladrón infernal que estaba abajo, y próximo a él se encontraba una joven. Mientras regateaba, se volvió hacia la muchacha y ambos reían; por unos momentos, me quedé observándolos y me llamó la atención que Juanito hubiera hecho tan buen uso de los cuatro días que habían transcurrido desde que dejamos las playas de Inglaterra. Después de pasear un momento, me reuní a ellos".

"¡Hola!, exclamó él, parpadeando los ojos. ¿Es cierto lo que se dice, que usted ha estado allá abajo empeñado en un trabajo de investigación y que había dado órdenes para que no se le perturbara?"

"Sus bromas vulgares no me causan efecto", contesté con dignidad. "De cualquiera manera, es un hecho que he llegado a tiempo para impedir que usted fuera robado. Ese hombre es un ladrón, e hijo de un ladrón, y todos sus hijos son ladrones".

"Juanito se rió; después se volvió hacia la joven".

"A propósito, dígame. ¿Conoce usted al señor Walton? Esta es la señorita Filsted, quien va a Rangoon".

"Nos estrechamos la mano, sin pronunciar palabra; pero advertí que cualquiera que fuera el objeto del viaje de la joven a Rangoon, éste saldría ganando. Ella era una joven de un tipo marcadamente flirteador, que miraba siempre de frente, con sus ojos muy azules, que parecían tener una sonrisa permanentemente oculta en ellos. Después, de pronto, observé su mano izquierda. En el tercer dedo tenía un anillo con un brillante. No podía ser con Juanito que ella estaba comprometida, y yo me preguntaba inútilmente quién podría ser el hombre feliz. Porque él debía ser feliz, inmensamente feliz".

"Creo", continuó el hombre común, aspirando su pipa con aire pensativo, "que la primera vez que sospeché que había algún enredo, fué en Malta. Desembarcamos allí por unas cuantas horas y tuvimos la idea, la señorita Felsted, Juanito y yo, de explorar juntos Valetta. Ahora bien, yo sé cómo nos separamos. Yo pasé dos horas muy agradables, con un compañero que era marino, en el Club de la Unión, mientras Juanito y la joven subían por el tren de trocha angosta a Citta Vecchia, en el centro de la isla. Quisiera yo saber si alguien en plena posesión de sus facultades iría en ese tren por placer, y me lo preguntó nuevamente, cuando ellos regresaron al buque. Juanito era demasiado franco y hacía las cosas muy a la vista de todo el mundo, para ocultar con habilidad sus sentimientos. Y me di cuenta de que ese día algo había ocurrido".

"Naturalmente, lo que hubiera pasado, a mí no me importaba. Sólo a Juanito le interesaba, y a la joven. Pero un barco, algunas veces en un sitio peligroso, ofrece incomparables e interminables oportunidades para lo que en aquellos días era conocido con el nombre de "flirt" y hoy creo es conocido con el nombre de "pashes". Generalmente, trae complicaciones el andar cortejando la novia de otro hombre. Sin embargo, como digo, no era asunto mío, pero de pronto vino a serlo la noche antes de llegar a Puerto Said.

"Estaba conversando con Juanito sobre cubierta un momento antes de irme a dormir, y caminábamos lentamente de un lado a otro. El mar parecía un estanque casi deslumbrante con sus fosforescencias".

"La señorita Felsted, ¿va con el objeto de casarse?", le pregunté incidentalmente.

"Sí", me contestó bruscamente; "está comprometida con un hombre que se llama Morrison".

"Morrison, repetí interrumpiéndolo y mirándolo fijamente. "¿Por casualidad es acaso Ruperto Morrison?"

"Sí. Su nombre es Ruperto. ¿Lo conoce usted?"

"En ese momento tomé una resolución y seguimos caminando".

"Conozco a Ruperto Morrison perfectamente bien", contesté. "Dadas las distancias en aquel país, Juanito, él es nuestro vecino más cercano; "y oí su respiración un poco acelerada".

"¿Qué clase de individuo es?", preguntó Juanito tranquilamente, y después continuó mientras caminábamos, ahorrándome la dificultad de una respuesta: "No se han visto durante cuatro años. Se comprometieron antes de que él saliera de Inglaterra, y ella va ahora a casarse con él".

"Me doy cuenta", murmuré, sin comprometer mi opinión, y un momento después me excusé. alejándome de allí.

"No me acosté en seguida de llegar a mi cabina; sentía la necesidad de ordenar, en mi cabeza, las ideas.

"El primer punto, que era tan claro como la luz del día, era que si Juanito Manderby no estaba enamorado de María Felsted, estaba tan cerca de esto, que no había diferencia alguna. El segundo y mucho más importante aún, era uno sobre el cual yo estaba a obscuras: ¿estaba la joven enamorada de él? Si era así, las cosas se simplificaban considerablemente; pero en caso contrario, si ella sólo lo hacía por divertirse, iba a haber dificultades cuando llegáramos a Burna. Y las dificultades tomarían la forma de Ruperto Morrison. Porque, cuanto más lo pensaba, más asombrado estaba de que una joven como esa hubiera podido jamás comprometerse con un hombre tal".

"Naturalmente, cuatro años representan mucho tiempo, especialmente cuando se pasan en relativa soledad. No tenía idea sobre qué clase de individuo había sido Morrison cuando él llegó por primera vez al país; pero tenía una idea muy poco sutil respecto a la clase de hombre que él era ahora. Quizá había sido la soledad — la soledad hace a algunos hombres más malos que a otros, — pero cualquiera que fuera la causa, Morrison, después de cuatro años de residencia en Burma, no era un compañero conveniente para una joven tal como María Felsted. Un hombre sombrío, que se pasa la vida cavilando, dado a los arrebatos de una rabia casi animal, un bebedor pesado, del tipo de que nunca están ebrios, y..."

El hombre común hizo una pausa y se encogió de hombros.

"Bien, no es agradable de esto último. Después de todo muchos de nosotros lo hacemos sin pensar; pero precisamente llegada de una joven inglesa una esposa — que tendría que mar el sitio de otra, completamente a ciegas, me hizo detener momento a pensar. De cualquier manera, no era ése el momento. Lo que me espantaba era la perspectiva de una joven casándose con el Morrison de su imaginación, descubriendo, demasiado tarde, al Morrison de la realidad. Cuando eso sucediera, Juanito Manderby que no estaría más lejos de allí a cinco millas, armaría una da, como justa venganza".

"Fué después de Colombo que los acontecimientos se produjeron. Dejamos nuestro barco allí y tomamos otro que iba directamente a Rangoon. El tiempo era magnífico — ardiente como brasas durante el día, pero agradable por la noche. — Y fué una noche después de comer, un par de días antes de llegar, que yo, inadvertidamente, me topé con ellos dos, en un sitio apartado de la cubierta del buque. El la rodeaba con sus brazos y estaban ambos visiblemente turbados. Naturalmente, no tenía objeto simular que no me había visto — los dos me estaban mirando. — Sólo pude balbucear una excusa y retirarme. Pero me determiné, aún a riesgo de que me mandara al diablo, a hablar dos palabras con Juanito esa noche.